ללא צדק וללא רחמים -סיפורם שובר הלב של נפוז דאדואה ושבעת ילדיה

בג"צ דחה על הסף (16.11.23) עתירה הומניטרית נגד צו הריסה של בית משפחה דלה בפאתי אל חאדר



מרץ 2023

פנתה אלינו בטלפון נפוז דאדואה, שקיבלה את הטלפון שלנו ממשפחת מוסא מאל חאדר.[1*]
התכתבנו בגוגל טרנסלייט הגאוני. היא ביקשה שנבוא לבקר בביתם, שקיבל צו הריסה בגלל היעדר היתר בנייה.

משפחת דאדואה מטופלת בידי עורכי הדין של ארגון סנט איב. מצבה הכלכלי קשה מאוד. הבית נמצא לצד הכביש המוביל לכניסה הצפונית לאפרת, והוא העלוב ביותר בשורת בתים בעלי כמה קומות שאינם מאוימים בהריסה. יש בו שני חדרים,מטבחון ביניהם ושירותים זעירים. בחדר אחד גרים 7 הילדים – מגיל 5 עד גיל 16, ובחדר השני אב חולה סרטן שמבלה בטיפולים רוב הזמן (היה בטיפול כשביקרנו) ואישה אמיצה אחת שביקשה שנבוא.
פשוט קורע לב לראות את כל המזרונים מכסים את הרצפה בסלון, המשמש לשינה של כל הילדים, את העוני השורר בבית, את החיוכים החמודים של כולם והפחד הנורא שאו טו טו הם יישארו בלי מקום לחיות בו.





[1*] *על פי בקשתם של זוג ידידי מחסומווטש באנגליה, ביקרנו לפני שנתיים ביקרנו את משפחת מוסא כמה פעמים וסייענו לה בהפצת איום ההריסה הרביעית של בית שבנתה על אדמתה. הבית לא נהרס, אבל כמובן לא בגללנו דווקא. עמותה מאנגליה של אנשי תיאטרון ידועים סייעה למחאה נגד ההריסה, ושלחה מתנדבים ברגע הנכון לסיים את בניית הבית.*

מחוץ לבית עומדים קירות ראשוניים של הרחבה, שיכולה הייתה לאפשר מגורים בתנאים סבירים. אבל בקשת ההיתר נדחתה על הסף על פי צו אישור בנייה צבאי מ-2021, שלפיו " *המפקד הצבאי של האזור צריך לאשר כתנאי התחלתי של הגשה למינהל האזרחי*". המפקד הצבאי דחה את הבקשה ביוני 2022 (כנראה בגלל כוונות לפנות את אזור הגישה לאפרת ככל האפשר) וכך ההיתר אפילו לא הגיע למינהל. **צו ההריסה העכשווי הוטל על כל הבית, לא רק להרחבה המבוקשת שהופסקה בנייתה.**

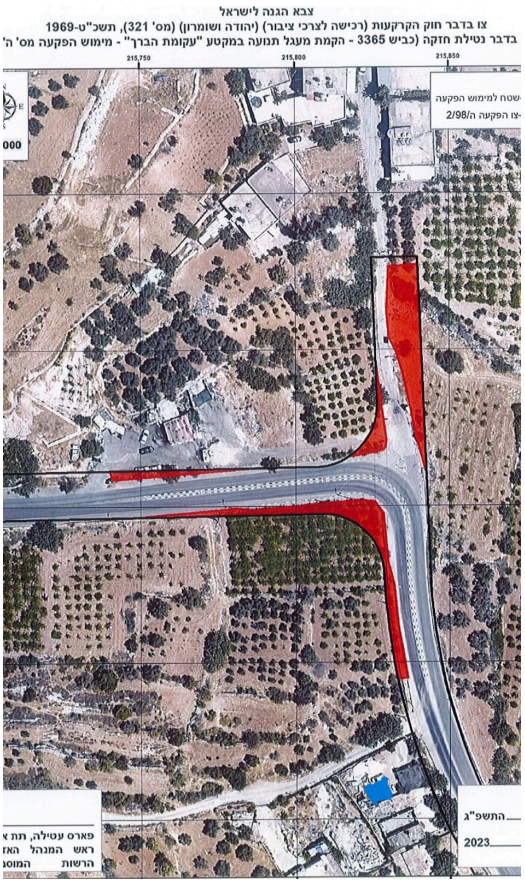

אפשר לראות שהמבנה הכחול (בית דאדואה) אינו נופל במסגרת השטח שצה"ל דורש להרחיב (באדום)

כתבנו אימייל לאותם ידידי מחסום ווטש (ראו הערה* בעמוד הקודם), כדי שיקשרו אותה עם עמותת AMOS האנגלית שתמכו במשפחת מוסא. בהתחלה לא קיבלנו מענה, אבל לבסוף הופיע נציג AMOS והזדעזע ממצב המשפחה, מן העוני ותנאי החיים הבלתי אפשריים. הוא גייס מהעמותה כסף וישר התחילו לשפץ את המטבח והשירותים **בתוך תחומי המבנה הישן**.

יוני 2023

כשנה אחרי דחיית בקשת היתר הבנייה, הגיעה הודעה חדשה על הריסה צפויה תוך 14 יום. **הטעם: המפקד הצבאי של האזור דחה שוב את בקשת ההיתר עקב קרבה לכביש המוביל לאפרת (אף כי התוכנית המצורפת מראה שמעגל התנועה וההרחבה המתוכננת של הגישה לאפרת אינה סמוכה לשטח הבית).** המשפחה נזעקה לגייס 2000 ₪ ולהגיש בג"צ מטעמי חמלה: אבא מאושפז חולה סרטן, 7 ילדים, גם כך הבית כולל רק 2 חדרים וביניהם מטבח ושירותים קטנים. וכמובן מאיימים להרוס הכול הכול.

באנו להיפגש עם נציג עמותת AMOSבבית המשפחה. את אב המשפחה החולה לא פגשנו מעולם ולא הצלחנו להבין כמה הוא מעורב בנעשה. גם המשפצים לא שמעו ממנו. נפוז המדהימה מנהלת הכול בעצמה. פגשנו לראשונה את ח' האקטיביסט הפלסטיני יליד דובאי המייצג את העמותה. איש מרשים ביותר שיזם ומפקח על השיפוצים ועל הטיפול במשפחה. ראינו את תחילתם של השיפוצים הפנימיים שישפרו את חייהם של בני המשפחה.




השיפוצים בתוך הבית ובחצר

הופתענו מכך שחיכו לנו גם 3 פעילות קנדיות אקומניות (איגוד הכנסיות העולמי), שהבטיחו לעזור בגינה ובעיצוב הבית, לנסות לגייס תמיכה בקנדה ואף לנסות להפעיל לחץ של השגרירות הקנדית בנושא.
הייתה תקווה באוויר, כי יום אחרי הגשת העתירה לבג"צ, התקבלה החלטה של בית הדין להקפיא את צו ההריסה לחודשיים, עד לתשובה מקדמית של צה"ל והמינהל. כולם איחלו שאינשאללה הטוב ינצח את הרוע.

אוגוסט 2023

ביקרנו אצל המשפחה המחכה לתשובת המדינה בבית המשפט העליון. שמחנו לראות שהשיפוצים, שנעשו בידי שלוחי ארגון AMOS האנגלי ומתנדבות האקומנים, שיפרו מאוד את תנאי החיים של המשפחה הדלה. התקינו שירותים ומקלחת מודרניים ויצרו סלון יפה, חדר שינה לבנים וחדר שינה לבנות **<u>במסגרת המבנה הישן</u>**. נדברנו להישאר בקשר הדוק וכך גם הארגונים הזרים ולפעול יחד נגד ההחלטה הדרקונית (של המפקד הצבאי של האזור) להרוס את חייה של משפחה שאין לה לאן ללכת.








הסלון, חדר הילדים, השירותים והמקלחת, הגינה – הכול משופץ לתפארת במסגרת המבנה הישן בתרומת AMOS והאקומנים

נובמבר 2023 – כגודל התקווה כן גודל האכזבה

הקשר עם נפוז נשמר באמצעות ווטסאפים, ובתחילת המלחמה הביעה נפוז דאגה למצבנו. אך ב-20.11 שלחה הודעה בהולה על דחיית העתירה בידי בג"צ וביקשה את עצתנו. באין מוצא משפטי, החלטנו ליצור גם אנו קשר עם ארגון AMOS וארגון האקומנים, שטיפלו במשפחה. אין ספק שהתקופה קשה מנשוא, ציד בתים להריסה מתבצע בכל הגדה. יש 3 חודשים להפעלת לחץ לדחיית/ביטול ההריסה לזמנים טובים יותר, אולי כאלה שבהם נציגי עוצמה יהודית לא ישלטו במינהל האזרחי, במשרד הביטחון והביטחון הלאומי ולא יפעלו בקדחתנות בלתי רגילה לפגוע בזכויות האדם של הפלסטינים בגדה.

מצ"ב פסק הדין של בית המשפט העליון שטיין לעתירה