ИНФОРМАЦИОННАЯ СПРАВКА
О СВВПТАУ
(СВЕРДЛОВСКОЕ ВЫСШЕЕ ВОЕННО-ПОЛИТИЧЕСКОЕ ТАНКО-АРТИЛЛЕРИЙСКОЕ УЧИЛИЩЕ)

620108, г. Свердловск, улица Щербакова, дом 145

(развернутая)

Идём дорогой славной, дорогою отцов.
Мы - внуки комиссаров, сыны политруков.
Мы связаны одною военною судьбой.
Свердловское родное, гордимся мы тобой.
майор В.Г. Вахтин

СВВПТАУ (1967 – 1992) – готовило офицеров-политработников для танковых и артиллерийских подразделений ВС СССР.

Образовано - в соответствии с Постановлением ЦК КПСС от 21.01.1967 и приказом МО СССР от 13.03.1967. Выбор места не случаен – единственный военный ВУЗ на территории Свердловской области продолжил традиции существовавшего здесь в годы Великой Отечественной войны Свердловского военно-политического училища. После войны на данной территории располагался зенитно-артиллерийский полк (в/ч 42377), а затем ремонтные мастерские по обслуживанию ракетных комплексов ПВО (в/ч 03311).

За 25 лет проведено 23 выпуска.

Подготовлено - 8 750 офицеров- политработников, 10 000 офицеров запаса прошло переподготовку. 176 выпускников окончили училище с золотой медалью, 1 628 – получили диплом с отличием. Впоследующем более 470 выпускников окончили ВПА им. В.И. Ленина, 4 выпускника окончили Военную Академию Генерального штаба, 33 выпускника защитили диссертацию на соискание научных степеней кандидата исторических, философских и педагогических наук.
Свыше 2 000 прошли испытания боевыми действиями в Афганистане, на Северном Кавказе , в Сирии и других «горячих точках».

«Флаги» СВВПТАУ – первый начальник училища, ветеран ВОВ, участник парада 1941 г. на Красной площади генерал-полковник Б.П.Уткин (23 февраля 2023 г исполнится 100 лет) , Горбенко А.Н. (заместитель мэра Москвы по региональной безопасности и информационной политике), Клинцевич Ф.А. (член Совета Федерации ФС РФ) , генерал-лейтенат Веселков О.Ю. (начальник управления по взаимодействию с религиозными объединениями ГВПУ ВС РФ), Лутовинов В.И. - помощник Председателя ДОСААФ России, профессор РАГС при Президенте РФ, дфн, академик Академии военных наук, лауреат Государственной премии).

В 1992 г. СВВПТАУ преобразовано в ЕВАКУ приказом Главкома ОВС СНГ от 03.01.1992.

Причина преобразования – **вмешательство третьих стран** во внутренние дела России **с целью уничтожения института замполитов в армии и на флоте как передового отряда офицеров**, системно укрепляющих моральный дух личного состава, уничтожения военного образования и военных династий.

ЕВАКУ создано 2 мая 1992 на базе СВВПТАУ и Тбилисского высшего артиллерийского командного Краснознаменного ордена Красной Звезды училища им. 26 Бакинских комиссаров (ТВАКУ). С 2007 г было базовым училищем МО для подготовки офицеров-артиллеристов. Подготовлено - свыше 8 000 офицеров-артиллеристов. Во всех артиллерийских частях и подразделениях в зоне СВО служат выпускники ЕВАКУ.

Расформировано – в соответствии с Приказом МО РФ от 18.07.2011г.

Причина расформирования – закрытие артиллерийских училищ в Казани, Коломне и Екатеринбурге и перевод подготовки артиллеристов в одно место в Михайловскую военную артиллерийскую академию в Санкт-Петербурге.

Необходимость возрождения военно-политических училищ:

- Исключительная ***важность усиления идеологической борьбы*** и идеологической работы в современных условиях.
- Возрождение армейской элиты – настоящих патриотов, офицеров идеологически стойких, ставших в армейский строй не ради денег, а ради долга ЗАЩИЩАТЬ НАШ НАРОД И РОДИНУ.
- ***Воспитательная работа – вечный бой, днем и ночью***. Но люди в нем не погибают , а рождаются. Чтобы этот бой выиграть и ***нужны ПРОФЕССИОНАЛЬНЫЕ офицеры-политработники, замполиты.***
- Необходимость ***ежедневного донесения до личного состава ЦЕЛЕЙ и ЗАДАЧ СВО*** (почему мы здесь, кого и что мы защищаем, с кем и зачем воюем и множество других вопросов на которые надо ПРОСТО, ТОЧНО, ЯРКО, ГРАМОТНО , УВЕРЕННО отвечать)
- Необходимость ***ежедневного информирования личного состава о политической ситуации в мире, об экономическом и политическом развитии нашей страны***, о наших союзниках и врагах и др.
- Необходимость постоянного ***воспитания личного состава в духе беззаветной преданности Родине***, сознательного выполнения воинского долга и личной ответственности за защиту Отечества, ***выполнения боевых задач*** , всемерному укреплению воинской дисциплины и единоначалия в армии и на флоте.
- Необходимость ***досконального знания КАЖДОГО солдата и офицера***, его настроение, подготовку, моральный дух, навыки и умения, желания, мечты и планы на будущее. Чтобы знать запросы и нужды каждого человека, как и где ГРАМОТНО и ПРАВИЛЬНО расставить людей в бою.
- Для вышеперечисленного ***нужны специально подготовленные офицеры-политработники*** . Комиссары во время ВОВ, замполиты в СССР. Главное – этих офицеров надо профессионально отбирать и готовить в профильных политических училищах, как было в СССР (13 училищ по видам и родам войск). В СССР ***главный принцип работы замполита был один – ЛИЧНЫЙ ПРИМЕР!***

В стрельбе, вождении, тактике… Везде.

ПРЕДЛОЖЕНИЕ – используя опыт СССР, когда Главное Политическое Управление работало на правах отдела ЦК КПСС и в то же время составляло часть аппарата МО СССР и осуществляло руководство партийно-политической работой в армии и на флоте на основе директив ЦК КПСС и приказов МО СССР , **замкнуть современную военно-политическую структуру в армии на военный отдел (или другой отдел) Администрации Президента РФ.**

Необходимость возрождения артиллерийского училища:

- Значение артиллерии на поле боя в современных условия постоянно возрастает.
- Дефицит подготовленных офицеров-артиллеристов в частях в зоне СВО.

Для справки *– у наших врагов на территории Украины готовило офицеров три артиллерийских училища.*

Обоснование возрождения артиллерийского командно-политического училища в Екатеринбурге:

- **Генетическая память населения гор*ода*** – 50 лет (с учетом ВОВ) в городе размещалось военное артиллерийское училище (сначала политическое, потом командное)
- **Существующая учебно-материальная база сохранена** (сейчас здесь дислоцируется Медицинский отряд спец назначения) ***и*** **в состоянии разместить ВУЗ.**

Есть учебные корпуса, столовая, парк боевой техники, вспомогательные здания, спортивная база в лесопарке в непосредственной близости.
Конечно, потребуется аудит казармы и др зданий.
Как варианты размещения можно использовать:
- быстровозводимые здания (госпитали МО)
- имущество ДОСААФ

- **Командный состав в наличие.**

В городе находится достаточное количество офицеров служивших или окончивщих ЕВАКУ, которые закроют командные должности.
- **Преподавательский состав в наличие.**

Преподавательский состав технических и воинских дисциплин будет закрыт офицерами с боевым опытом (в тч и СВО) и офицерами запаса, которых в городе-миллионнике очень много.
Преподавательский состав общественных дисциплин можно набрать из бывших преподавателей ЕВАКУ и преподавателей других ВУЗов Екатеринбурга.
- **Полигон и стрельбище (Учебный центр)** для ежедневных занятий по СУО, тактике, боевой работе **находятся в 25 минутах от училища** (для сравнения в Санкт-Петербурге время езды до полигона составляет около 5-6 часов).
- **Для методической помощи можно привлечь существующие ВУЗы Екатеринбурга** , крупнейшего научного и культурного центра страны.
- **АНО «Фонд поддержки офицеров СВВПТАУ и ЕВАКУ» и СРОО «Содружество выпускников СВВПТАУ-ЕВАКУ» насчитывает более 5 000 активных участников** (половина из которых проживает в Екатеринбурге) и готовы оказать поддержку училищу.
- **Идею возрождения артиллерийского командно-политического училища поддерживает** первый начальник училища, ветеран ВОВ, участник парада 1941 г. на Красной площади **генерал-полковник Б.П.Уткин** (23 февраля 2023 г исполнится 100 лет) ,

Историческая справка о Екатеринбурге (Свердловске)

).

Решение о размещении училища в городе Свердловске (ныне Екатеринбург) принималось Министерством обороны СССР не случайно. Город находится в центре Урала, в сорока километрах западнее от географической границы между Европой и Азией. Это крупный индустриальный город, четвёртый по численности населения город в России, крупнейший культурный, научно-образовательный центр Уральского региона, один из крупнейших в стране транспортно-логистических узлов (международный аэропорт, через город проходит Транссибирская магистраль и 6 федеральных автотрасс).

Сегодня Екатеринбург - «Столица Урала», является административным центром Уральского федерального округа. Здесь располагаются штаб Центрального военного округа, Президиум Уральского отделения Российской академии наук и 35 территориальных органов федеральной власти.

Становление училища (1967 – 1971 гг.)

Главный въезд в училище **Казарменные помещения училища**

Первым начальником училища, с должности начальника политического отдела 34 мотострелковой дивизии УрВО, в 1967 году был назначен полковник Уткин Борис Павлович – участник Великой Отечественной войны и участник парада на Красной площади 7 ноября 1941 года (ныне – генерал-полковник в отставке.

16 марта 1967 года на табуретке в сторожке Б.П.Уткин подписал приказ № 1 о вступлении в должность начальника училища и формирование училища началось. С этого дня и начинается отсчет истории СВВПТАУ, а 16 марта стало днем образования училища.

Процесс становления училища проходил в сложных условиях, приходилось все начинать с нуля. Однако, несмотря на трудности, немногочисленный вначале коллектив училища ощущал постоянную поддержку и повседневную помощь со стороны центральных и окружных органов управления, местных партийных и советских организаций. Помощь в становлении училища была также оказана со стороны профессорско-преподавательского состава Военно-политической академии имени В. И. Ленина, а также партийных комитетов и промышленных предприятий города Свердловска.

Источниками комплектования училища офицерами стали 34-я гвардейская МСД, 78-й гвардейская МСД, Уральский военный округ, Главное политическое управление СА и ВМФ. Многие офицеры училища прошли школу Великой Отечественной войны.

СВВПТАУ создавалось практически с нуля. Но коллективу училища удалось в короткий срок выполнить огромный объем работ: спланировать учебный процесс, укомплектовать кафедры преподавателями, сформировать курсантские подразделения, создать необходимую материально-техническую базу, провести другие организационные мероприятия. Главное, удалось создать сплоченный, целеустремленный коллектив. Он формировался и укреплялся в процессе решения многочисленных задач и преодоления объективных трудностей.

На первый курс в 1967 году было отобрано 270 человек (9 взводов по 30 человек). В их числе: из Вооруженных сил – 9 процентов; суворовцев – 8 процентов; гражданских юношей – 83 процентов.

Боевое Красное Знамя училищу торжественно вручили 25 апреля 1968 года.

15 октября 1967 года, курсанты, пришедшие в училище после школы и суворовцы в торжественной обстановке на площади Коммунаров у обелиска памяти Героев революции приняли Военную присягу.

Соотношение учебных дисциплин примерно выглядело следующим образом. Общественные науки (в том числе профессиональная партийно-политическая работа) - 40 процентов времени; военные науки (тактика в объеме взвод-рота-батальон) - 50 процентов. Соответственно, общенаучные дисциплины - высшая математика, электротехника, радиотехника, литература, военная география и иностранные языки (английский, немецкий) - 10 процентов.

В подготовке политических работников для танковых и артиллерийских подразделений важную роль играли кафедры военных дисциплин. Уже в первые годы истории училища они были укомплектованы опытными, знающими людьми. Под их руководством курсанты учились управлять боевой техникой, водить танк, стрелять из его вооружения, производить расчеты на поражение целей, умело руководить боевыми действиями в различных видах боя.

За четыре года обучения курсанты выполняли нормативы боевой работы танкистов и артиллеристов на уровне 3 класса общеармейской классификации.

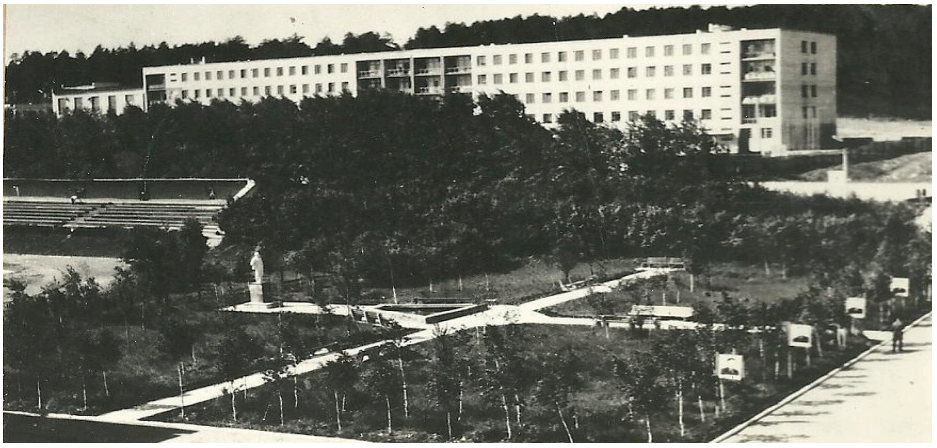

Вид на аллею лучших людей училища, сквер и новую казарму. 1976 г.

Прощание выпускников со Знаменем училища, 1971 г.

Руководство страны достойно оценило напряженный и успешный труд офицеров, преподавателей, курсантов, солдат, рабочих и служащих училища.

В год столетия со дня рождения В. И. Ленина училище было награждено Ленинской Юбилейной Почетной Грамотой Центрального Комитета КПСС и Советского правительства. Военный Совет и Политическое управление округа занесли училище навечно в Книгу Почета Уральского военного округа.

Главным достижением прошедших четырех лет стало создание, сплочение и постоянное укрепление коллектива училища - офицеров, преподавателей, сверхсрочников, сержантов, курсантов, солдат, рабочих и служащих – коммунистов, комсомольцев и беспартийных.

Стела с названием училища у центрального КПП

.

Период совершенствования (1971 – 1982 гг.)

Заложенная в первые годы после образования училища система подготовки офицеров-политработников закреплялась и совершенствовалась в последующие годы.

Период совершенствования и укрепления училища связан с именем второго начальника училища, участника Великой Отечественной войны генерал-лейтенанта Андрея Федосеевича Коростыленко (1971-1986 г.г.)

Андрей Федосеевич родился 5 ноября 1923 года в г. Кропоткин Краснодарского края. В июне 1941 года поступил в Черноморское военно-морское училище. С ноября 1941 года по август 1944 года, участвовал в боевых действиях на Карельском фронте.

С августа 1944 года проходил службу в должности комсорга стрелкового полка 176 сд 32 армии, которая входила в состав Карельского, 3-го Белорусского и 1-го Украинского фронта.

С июня 1945 года - комсорг 667 минометного полка 42 гв.сд 7 гв.армии Центральной группы войск.

Приказом Министра обороны СССР от 4 сентября 1971 г. назначен начальником Свердловского ВВПТАУ.

Награжден орденами Отечественной войны 1 степени, Красной Звезды (трижды), «За службу

Награжден орденами Отечественной войны 1 степени, Красной Звезды (трижды), «За службу Родине в Вооруженных Силах СССР» III степени, а также орденами и медалями ГДР, Польши, Чехословакии, Румынии.

В 1986 г. уволен с военной службы в отставку. Умер в июле 2004 г. Похоронен в г. Екатеринбурге. .

Генерал-лейтенант А.Ф. Коростыленко дольше всех по времени руководил училищем – более 15 лет. Именно при нем училище закончило наибольшее число выпускников. Каждому курсанту он запомнился как чуткий, внимательный, требовательный и порядочный человек. Он знал многих курсантов лично, общался с ними, как с сыновьями, и они отвечали ему взаимностью.

За высокие показатели в боевой и политической подготовке и успешное выполнение взятых социалистических обязательств училище в разные годы восемь раз награждалось Переходящим Красным Знаменем Военного Совета Краснознаменного Уральского военного округа и заносилось в Книгу Почета округа (1973 г., 1974 г., 1975 г., 1976 г., 1979 г., 1980 г., 1981 г.).

.

Подготовка курсантов-танкистов

Главной задачей кафедры танковых войск было улучшение полевой выучки курсантов, перенесение основных усилий на привитие курсантам твердых практических навыков в организации боевых действий на местности в короткие сроки и научить их эффективно управлять подразделениями в сложной обстановке современного общевоинского боя.

На кафедре учитывали общие требования, предъявляемые как ко всем офицерам, так и особенности и специфику подготовки офицеров-политработников. Поэтому, помимо тактической подготовки курсантов, кафедра большое внимание уделяла их огневой подготовке

На занятиях по вождению танков, 1983 г.

Особое внимание в профессиональной подготовке курсантов как офицеров-танкистов уделялось технической подготовке.

Это позволяло будущим офицерам в совершенстве знать оружие и боевую технику, грамотно ее эксплуатировать, обучать подчиненных и конкретнее проводить партийно-политическую работу, улучшать идейно-политическое, воинское и нравственное воспитание личного состава.

Военно-техническую подготовку курсанты танкового профиля получали на кафедре материальной части, эксплуатации и вождения машин. С большим интересом курсанты-танкисты посещали занятия по практическому вождению танков.

Учебный центр, находящийся в 8 км от города, давал возможность выполнять упражнения на танковой технике, стрелять из орудий вкладным стволом

За 4 года обучения курсанты выполняли нормативы боевой работы танкистов и артиллеристов на уровне 3 класса общеармейской классификации. Ежегодно в числе выпускников были лейтенанты, выполнившие нормативы на уровне 2 класса

Штатные стрельбы проводились на учебном центре в пос. Елань (в 120 км от г. Свердловска). При подготовке к штатной стрельбе учебные группы разбивались на штатные экипажи, в которых каждый из курсантов поочередно выполнял обязанности командира экипажа, наводчика-оператора и механика-водителя. Это позволяло курсантам на личном опыте познать особенности воинской специальности каждого члена танкового экипажа.

Военно-специальная подготовка артиллеристов.

В подготовке офицеров-политработников артиллеристов важное место принадлежало

кафедре артиллерии. На занятиях по тактике, боевой работе, стрельбе и управлению огнем, материальной части артиллерии курсанты получали прочные теоретические знания, практические, методические и командирские навыки.

Среди преподавателей кафедры было немало мастеров своего дела. Они прекрасно знали свой предмет, имели прочные военные знания, владели хорошей методикой и на высоком уровне проводили занятия.

Во время полевых занятий с курсантами-артиллеристами. 1988 г.

Школой боевого мастерства являлись проводимые ежегодно тактические учения с боевой стрельбой штатным снарядом с курсантами первого курса - прямой наводкой, третьего - с закрытых огневых позиций.

Ряд преподавателей кафедры за высокую личную подготовку, организаторскую и педагогическую работу по обучению и воспитанию курсантов, большую общественную работу были награждены орденами СССР.

Без отрыва от практической работы

В 1971 году на основании Директивы начальника Главного политического управления Советской Армии и Военно-Морского Флота при училище было создано заочное отделение с четырехгодичным сроком обучения. Заочное обучение обеспечивало высокий уровень идейно-теоретической и военной подготовки офицеров-политработников. Более 80 процентов офицеров-заочников на государственных экзаменах получали оценку «отлично» и «хорошо», что свидетельствовало о высокой эффективности их обучения и воспитания.

Массовость и мастерство в спорте

За время существования училища из его стен вышла не одна тысяча офицеров-политработников, которые получили хорошую физическую и спортивную закалку.

Курсанты на одной из Уктусских беговых дорожек. 1985 г.

С волнением выпускники СВВПТАУ вспоминают уровень физической подготовки в училище и требовательность командования к спортивным результатам каждого курсанта. Летом курсанты бегали еженедельные кроссы на 3 км и марш-броски на 10 км, а зимой совершали десятикилометровые лыжные гонки. Ежедневная утренняя зарядка вносила свою лепту в физическое развитие курсантов, она проходила независимо от

погоды, в любой мороз, либо с голым торсом, либо в гимнастерках. В течение получаса выполнялись физические упражнения, которые завершались длительной пробежкой по дорожкам лесного Уктусса.

В 1975 г. в училище была создана время кафедра физической подготовки и спорта. За время существования кафедры в училище было подготовлено 17 мастеров спорта СССР и более 50 кандидатов в мастера спорта СССР (в основном по военно-прикладным видам спорта), спортсменов 1 разряда и значкистов ВСК 1 степени более 80 процентов (курсантов-выпускников всех выпусков), остальные 2-го и 3-го разрядов и 2 степени ВСК.

Начиная с 1977 года, курсанты и офицеры училища ежегодно принимали участие в состязаниях на первенство вузов Сухопутных войск по четырем видам спорта: лыжному кроссу, военному троеборью, офицерскому многоборью, тяжелой атлетике. Начиная с 1975 года, училище по общему зачету (по названным видам спорта) входило в число десяти лучших училищ Сухопутных войск и ежегодно награждалось грамотами за достигнутые результаты.

Под именем Л.И. Брежнева (1982-1988 гг.)

18 ноября 1982 года в целях увековечивания памяти Генерального секретаря ЦК КПСС Л.И.Брежнева , Президиум Верховного Совета СССР и Совет Министров СССР присвоили Свердловскому ВВПТАУ его имя .

Парадный въезд в училище с момента его создания и до 1985 г.

Выбор училища, которому присваивалось имя Л.И. Брежнева, был не случайным, учитывались некоторые обстоятельства из его жизни. Именно Леонид Ильич поддержал принятие Постановления ЦК КПСС «О мерах по дальнейшему улучшению партийно-политической работы в Советской Армии и Военно-Морском Флоте», в соответствии с которым для подготовки кадров политработников низового звена – заместителей командиров рот, батарей и им равных подразделений, в 1967 году было создано восемь новых высших военно-политических училищ.

	.

.

Система подготовки офицеров-политработников в училище оставалась неизменной, при этом шли поиски новых подходов, форм и методов. Совершенствовался учебный процесс: повышалась военно-специальная, тактическая, огневая, профессиональная подготовка курсантов танковых рот и артиллерийских батарей, психолого-педагогические знания, особое внимание уделялось вопросам патриотического воспитания на героической истории нашего государства и Вооруженных Сил. С началом учебного года целыми днями курсанты были загружены. Утром в любую погоду проводилась зарядка, которая в своем большинстве проходила на Уктусских горах. Затем, обязательные строевые или химические тренировки.

.

Завершающий период (1988-1992 гг.)

В 1986 году генерал-лейтенант Андрей Федосеевич Коростыленко ушел в отставку. Новым начальником училища был назначен **генерал-майор Круглов Константин Петрович**. Именно ему пришлось стать последним начальником СВВПТАУ и издать приказ о его закрытии.

генерал-майор Круглов К.П.
(1986 - 1992 гг.)

В 1957 году окончил Ташкентское танковое ордена Ленина училище имени И.В. Сталина. В 1967 году окончил ВПА им. В.И. Ленина и до 1973 года проходил службу руководящих политических должностях в мотострелковой и танковой дивизиях. После окончания в 1979 г. Военной академии Генерального штаба проходил службу на должностях первого заместителя и начальника политического отдела армии.

Награжден орденами Красной Звезды и «За службу Родине в Вооруженных Силах СССР» III степени и медалями.

21 марта 1986 г. назначен начальником Свердловского ВВПТАУ. В декабре 1992 г. уволен с военной службы в запас. Ушел из жизни 7 мая 2015 г. Похоронен в г. Екатеринбурге.

Заложенная и закрепленная в предыдущие годы система подготовки офицеров-политработников уже длительное время работала как отлаженный механизм. Она совершенствовалась и обновлялась, включала новые подходы и формы работы, с учетом развития новых видов вооружения и техники.

Парадный въезд в училище после 1985 года

В тот период в училище работало 14 спортивных секций. Ежегодно проводилась спартакиада по 22 видам спорта. В 1989 году три представителя СВВПТАУ - подполковник Н. Рехтин, прапорщики В. Демидов и А. Кириллов - стали призерами первенства Вооруженных Сил СССР. А. Кириллов выполнил при этом норматив мастера спорта международного класса по

лыжным гонкам.

Чемпионом Сухопутных войск по офицерскому троеборью стал мастер спорта курсант С. Рахимов. В училище подготовлено за годы существования вуза немало мастеров спорта, сотни перворазрядников. В смотре спортивно-массовой работы, проведенном в 1989 году среди вузов Приволжско-Уральского военного округа, Свердловское ВВПТАУ заняло почетное первое место.

За период существования училище посетили высокие должностные лица страны: член Политбюро, секретарь ЦК КПСС А.П. Кириленко, член Политбюро ЦК КПСС, Министр Обороны СССР Маршал Советского Союза Д.Ф. Устинов, член ЦК КПСС Е.М. Тяжельников, начальник Главного Политического управления Советской Армии и Военно-Морского Флота генерал армии А.А. Епишев, первый заместитель Министра Обороны СССР Маршал Советского Союза С.Л. Соколов, первый заместитель Министра Обороны СССР Маршал Советского Союза И.И. Якубовский, заместитель Министра Обороны СССР Маршал Советского Союза К.С. Москаленко, заместитель Министра Обороны СССР - начальник тыла Вооруженных Сил генерал армии С.С. Маряхин, Главнокомандующий ВВС Главный Маршал авиации П.С. Кутахов, Главнокомандующий Сухопутными войсками генерал армии И.Г. Павловский, заместитель начальника Главного политического управления СА и ВМФ генерал-полковник М.Х. Калашник, член Военного совета - начальник политического управления Сухопутных войск генерал армии С.П. Васягин, член Военного совета - начальник политического управления Сухопутных войск генерал-полковник М.Д. Попков, секретарь ЦК ВЛКСМ Б.Н. Пастухов.

В гостях у курсантов конструктор стрелкового оружия М.Т. Калашников

Училище посещали также: почетный гражданин города Свердловска член партии с 1906 года А.Н. Бычкова, сын прославленного военачальника, Маршала Советского Союза В.К. Блюхера - В.В. Блюхер, летчики-космонавты СССР, дважды Герой Советского Союза генерал-лейтенант Г.Т. Береговой и Герой Советского Союза полковник В.Г. Лазарев, конструктор автоматического оружия, дважды Герой Социалистического Труда, лауреат Ленинской и Государственной

Начальник Центра подготовки космонавтов генерал-лейтенант Г.Т. Береговой в Ленинском зале училища

премий М.Т. Калашников, заслуженный летчик-испытатель Герой Советского Союза К.К. Коккинаки, Герой Социалистического Труда кинорежиссер С.А. Герасимов, многократная чемпионка Мира, Европы, Олимпийских игр по фигурному катанию И.К. Роднина, артисты Л.П. Сенчина, Л.В. Лещенко и многие другие.

Наши Герои

Гвардии полковник Сергей Николаевич СТВОЛОВ, выпускник 1986 года, командир 503-го гвардейского мотострелкового полка 19-й мотострелковой дивизии 58-й армии Северо-Кавказского военного округа.

Родился 9 марта 1963 года в городе Первоуральске Свердловской области РСФСР. Русский. После окончания средней школы был призван в ряды Советской Армии. Военную службу проходил в Туркестанском военном округе (Республика Афганистан). В 1982 году поступил в Свердловское ВВПТАУ, которое окончил в 1986 году.

Службу проходил в танковых и мотострелковых частях различных военных округов. Командовал взводом и ротой. Воевал в Афганистане в составе ограниченного контингента советских войск. После возвращения в СССР принимал участие в локализации межнациональных вооруженных конфликтов в Нагорном Карабахе, в Таджикистане и в Приднестровье.

В должности командира батальона прошел первую чеченскую войну 1994 - 1996 годов. Был тяжело ранен при штурме Грозного в январе 1995 года. В одном из боев пуля ударила его под сердце. Были и другие ранения, контузии.

В 1999 году, с отличием закончив общевойсковую академию, вновь прибыл в Чеченскую Республику, в г. Будёновск на должность заместителя командира 205-й мотострелковой бригады. Освобождал Карамахи, Чабанмахи. В марте 2000 года участвовал в штурме села Комсомольское. В боях был ранен 4 раза, в том числе дважды - тяжело.

За мужество и героизм Указом Президента России от 9 сентября 2000 года Сергею Николаевичу Стволову было присвоено звание Героя России. Он награжден тремя ордена Мужества, орденом Красной Звезды и «За военные заслуги» и пятью медалями. 14 октября 2001 года погиб в автомобильной катастрофе под Владикавказом. Похоронен в городе Первоуральске.

Полковник Валентин Валентинович ПОЛЯНСКИЙ, родился в селе Пиково Липецкой области 16 июля 1954 года. Окончил Свердловское ВВПТАУ в 1975 году. В последующем окончил Военно-политическую академию имени В.И. Ленина и Высшие командные офицерские курсы "Выстрел". С 1975 года проходил службу в должности командира артиллерийского взвода, помощника начальника службы ракетно-артиллерийского полка, замполита роты, батальона, полка и бригады ВДВ. С 1997 года служил в частях ВДВ в должности командира 119-го гвардейского парашютно-десантного полка (Наро-Фоминск).

Участвовал в первой и второй войнах в Чечне. Осенью 1999 года в районе дагестанского города Хасавюрта 119-й полк овладел господствующей высотой, на которой укрепились боевики Хаттаба. Лично повел десантников в атаку. Сражение закончилось полным разгромом боевиков.

В 2000 году Полянскому В.В. было присвоено звание Героя Российской Федерации «за мужество и героизм, проявленные в ходе контртеррористической операции на Северном Кавказе». Указом Президента РФ от 14.02.2000 года, награжден орденами "За личное мужество", "За военные заслуги", медалями и именным оружием. На его родине - в с. Пиково Чаплыгинского района Липецкой области - установлен его бюст.

Похоронен на Троекуровском кладбище г. Москвы.

Лейтенант милиции МОНЕТОВ Александр Геннадьевич, родился 30 августа 1972 года в пос. Дубровицы Подольского района Московской области.

В 1991 году после окончания Свердловского экономико-технологического техникума поступил в Свердловское ВВПТАУ, которое закончить не удалось, в связи с расформированием училища в 1993 году.

В сентябре 1993 года поступает на службу в органы внутренних дел. С апреля 1994 года – лейтенант, оперуполномоченный специального отдела быстрого реагирования Управления по борьбе с организованной преступностью при УВД Свердловской области.

С 8 июня 1995 года принимает участие в операциях по изъятию незаконно хранящегося оружия и ликвидации незаконных вооруженных формирований в городе Грозном и других населенных пунктах Чеченской Республики. 24 июня 1995 года в одном из домов в пос. Новом, в пригороде г. Грозного, боевики террористической группы Дудаева сосредоточили оружие и боеприпасы для проведения терактов.

Александр Монетов и Дмитрий Слинкин были в составе штурмовой группы. Они первыми вошли в дом и тут же натолкнулись на шквальный огонь боевиков. Лейтенант Монетов сразу же получил ранение, но успел укрыться в соседней комнате. Подкрепление смогло войти в дом только после того, дом уже стал гореть. Засевшие там бандиты были уничтожены. Монетова и Слинкина удалось эвакуировать, но от полученных ран они скончались по дороге в госпиталь.

Звание Героя Российской Федерации присвоено посмертно 12 мая 1996 года. Похоронен в поселке Дубровицы.

Училище живет в сердцах выпускников

Выпускники СВВПТАУ после расформирования училища сохранили в сердце чувство благодарности к своему училищу и его профессорско-преподавательскому составу. Проживая в разных частях Российской Федерации, в бывших республиках Советского Союза и в других странах мира они помнят о родном училище и гордятся своим прошлым.

Потребность в общении выпускники СВВПТАУ реализуют через региональные объединения, встречаются в г. Екатеринбурге на территории училища, проводят встречи в других городах.

Большую работу по объединению выпускников училища проводит созданная 20 мая 2006 года Свердловская региональная общественная организация «Содружество выпускников СВВПТАУ», возглавляемая депутатом Екатеринбургской городской Думы, выпускником 1-й батареи 1984 года Рафаэлем Шафаковичем Шиховым.

Благодаря Содружеству и её руководителю на территории училища ежегодно проходит несколько десятков встреч выпускников разных годов и подразделений; записано несколько дисков с военно-патриотическими песнями; выпущен памятный знак СВВПТАУ-ЕВАКУ и изданы памятная книга «50 лет СВВПТАУ» , фотоальманах «Свердловское Родное» с сотней

уникальных фотографий - преподавателей, командиров и выпускников училища; установлен памятник начальнику училища генерал-лейтенанту А.Ф. Коростылено на Широкореченском кладбище г. Екатеринбурга.

В годы существования Екатеринбургского высшего артиллерийского командного училища Содружество активно сотрудничало с вузом, оказывая помощь в ремонте учебных классов и приобретении нового оборудования; в проведении ежегодных спортивных турниров по баскетболу, волейболу, военному троеборью и пятиборью на призы имени выпускников училища, погибших в Афганистане и Чечне. Совет Содружества учредил ежегодный Кубок ЕВАКУ по военному троеборью и офицерскому пятиборью имени легендарного преподавателя кафедры физической подготовки СВВПТАУ А.В. Резвова. Двум офицерам и четырем курсантам ЕВАКУ вручалась ежегодная премия имени А.Ф. Коростыленко и многое другое.

С особым торжеством Совет Содружества подготовил и провел юбилейные встречи , посвященную 40-летию (207 год) , 50-летию (2017 год) и 55-летию (2022 год) со дня образования училища. На эти Юбилеи прибывало каждый раз более от 2 500 до 3 000 человек со всего постсоветского пространства.

Благодаря активности выпускников СВВПТАУ проходят в Москве, Санкт-Петербурге, Казани, Калининграде и других городах.

Ежегодно проводят свои встречи выпускники училища, проживающие в г. Москве и Московском регионе. Эти встречи стали ежегодными и в них принимают самое активное участие уважаемые ветераны СВВПТАУ.

«Фонд поддержки офицеров СВВПТАУ и ЕВАКУ»

(счёт 40703810838430000013 ,ИНН: 6686142021, КПП: 668601001, Реквизиты банка: ФИЛИАЛ "ЕКАТЕРИНБУРГСКИЙ" АО "АЛЬФА-БАНК", БИК: 046577964, Кор. счёт : 30101810100000000964)

Цель создания - сбор специальных технических средств , военного имущества и гуманитарной помощи для наших солдат и офицеров, участвующих в боевых действиях в зоне Специальной Военной Операции, и доставка военно-гуманитарных грузов непосредственно до огневых позиций.

Девиз – «Поддержим наших!»

Принцип работы – «Из рук в руки!»

Период работы – с 1 мая 2022 по настоящее время.

Количество доставленных военно-гуманитарных грузов – 18.

Районы передачи грузов – Донецк, Марьинка, Мариуполь, Бердянск, Токмак, Новотроицкое, Армянск, Симферополь, Луганск, Сватово, Меловатка, Екатеринбург, Тоцк, Елань.

Получатели грузов:

- артиллерийские подразделения артиллерийских (2) , мотострелковых бригад (3), бригады береговой обороны (1) , бригада ДНР (1),
- мотострелковые подразделения (2)
- подразделения бригад морской пехоты (2)
- танковые подразделения (1)
- подразделения СпН (2)
- подразделение охраны спец обьектов (1)

Состав грузов – автомобиль, тепловизоры, дроны, радиостанции, генераторы, бинокли, бронежилеты, приборы ночного видения, обмундирование, снаряжение, тактическая медицина, продукты питания, теплые вещи и многое другое.

Именно «Фонд поддержки офицеров СВВПТАУ и ЕВАКУ» выступил инициатором возрождения военно-политического училища в Екатеринбурге на историческом месте на учебно-материальной базе СВВПТАУ-ЕВКУ

Председатель Попечительского совета АНО «Фонд поддержки офицеров СВВПТАУ и ЕВАКУ» выпускник СВВПТАУ-1984 г.
Рафаэль Шихов (+7 91224 11472, rsh01@mail.ru)