БИБЛИОТЕЧНЫЙ ЧАС

« Почтенья дань вам отдадим, для вечной памяти легенды,

подвиг ваш великий славим и спасибо говорим……»

9 мая – День Победы В России и ряде стран ежегодно отмечается День Победы. Это праздник, посвященный победе советского народа, Красной Армии над нацистской Германией во время Великой Отечественной войны 1941-1945 гг. В соответствии с Указом Президиума Верховного Совета СССР от 08 мая 1945 г. 9 мая относится к числу нерабочих праздничных дней.

История праздника. Установлению праздника предшествовали события Великой Отечественной войны, а именно – Берлинская наступательная операция. Она началась в апреле 45-го, когда красноармейцы подобрались вплотную к Берлину. Участие в операции принимали три фронта – около 2,5 миллиона человек.

Штурм Берлина, завершающая часть операции, продолжался с 16 апреля по 2 мая. Он разделяется на 3 этапа:

-Прорыв обороны на подходе к городу.

-Разделение гитлеровских войск.

-Непосредственно сражения на улицах Берлина.

Советские войска подсчитывали буквально каждый взятый дом и квартал. Несколько дней штурмовали здание Рейхстага. В этой части операции участвовали армии первого Белорусского фронта. Столкновения с берлинским гарнизоном продолжались до 2 мая. Также не прекращались военные действия в Праге, где все еще оставались части вермахта. Их сопротивление было окончательно сломлено только после официальной безоговорочной капитуляции Германии в виде подписания соответствующего

акта. Это произошло в ночь с 8 на 9 мая в Карлсхорсте (пригород Берлина) при участии гитлеровского командования и представителей союзных держав. Со стороны СССР документ подписывал маршал Г. Жуков. Президиум Верховного совета СССР издал Указ, датируемый 8 мая 1945, согласно которому официально устанавливалось празднование Дня Победы 9 мая.

Утром 9-го мая издан приказ номер 369 от имени И. Сталина в качестве Верховного Главнокомандующего (сообщение было передано народу Юрием Левитаном). Он адресовался войскам Красной Армии и Военно-Морского Флота. В тексте Указа сообщалось о подписании акта, завершении войны, разгроме Германии, а также предстоящем праздновании первого Дня Победы.

Первый День Победы и Парад Победы. Первые празднования состоялись непосредственно 9 мая 1945. Они завершились грандиозным салютом, который надолго запомнился советскому народу. Но первый Парад на Красной площади состоялся чуть позже – 24 июня

В нем приняли участие сводные полки войск и фронтов. Первые ряды занимали их командующие. Во главе Парада стоял маршал К. Рокоссовский, а принимал его маршал Г. Жуков. Большой интерес вызывают фото, сделанные во время мероприятия. По ним можно судить о том, что погода в день парада была облачной, а перед самым прохождением войск начался сильный дождь. Но неблагоприятные погодные условия не смогли омрачить торжественное празднование. Одним из ярких моментов стал вынос опущенных немецких знамен в количестве 200 штук. Их выбросили на помост под барабанную дробь, а в дальнейшем сожгли на полигоне.

Парад Парад, который мы видим сейчас на 9 мая, был не всегда таким. Например, после войны за 20 лет был всего один Парад Победы, который провели в 1945 году 24 июня. Эти 20 лет особых праздничных мероприятий не было, иногда устраивали салют. Официального выходного не давали, но тем не менее люди сами праздновали День Победы. Дальше в СССР Парад Победы проводился только в 1965, 1985 и 1990 «юбилейных» годах.

День Победы является символом сплоченности русского народа, который выстоял и вышел победителем в войне. Она коснулась каждой семьи, и воспоминания о событиях тех дней должны храниться в нашей памяти. Благодаря народному подвигу, мы имеем «настоящее» – мирное и беззаботное.

Символы Дня Победы:

В этом году мы отмечаем 79-ю годовщину Дня Победы в Великой Отечественной войне. За все эти годы символы праздника, такие как Вечный огонь, красные гвоздики, георгиевские ленты, парады и салюты, оставались неизменными.

Георгиевская лента состоит из оранжевого и черного цветов. Она начинает свою историю с 1769 года, когда императрица Екатерина II 26 ноября учредила орден Святого Георгия Победоносца. Претерпев незначительные изменения, такая награда появилась и в СССР, получив

название «Гвардейской ленты». Награждали ею солдат, которые особенно отличились в ходе военных действий. Гвардейской лентой обтянута колодка ордена Славы.

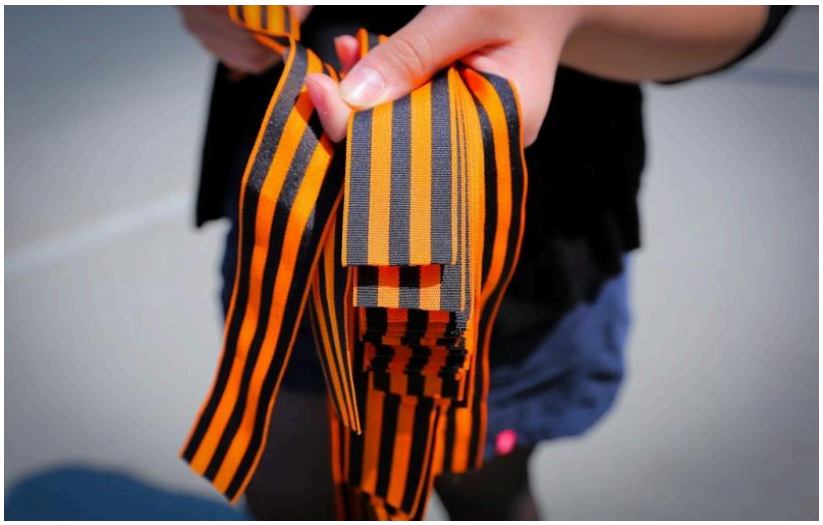

Также название «Георгиевская ленточка» носит акция общественного характера, впервые организованная в 2005 г. Суть данного мероприятия состоит в раздаче символических лент. Посвящена празднованию Дня Победы. Основная цель акции – напомнить молодому поколению о значимости праздника и выразить уважение всем участникам ВОВ.

Вечный огонь. В Тульской области, в поселке Первомайский, 9 мая 1957 года был зажжен первый «Вечный огонь» в СССР. Но горел он не постоянно. Официально первый Вечный огонь зажгли в Санкт-Петербурге (Ленинграде) на Марсовом поле 6 ноября 1957 г.

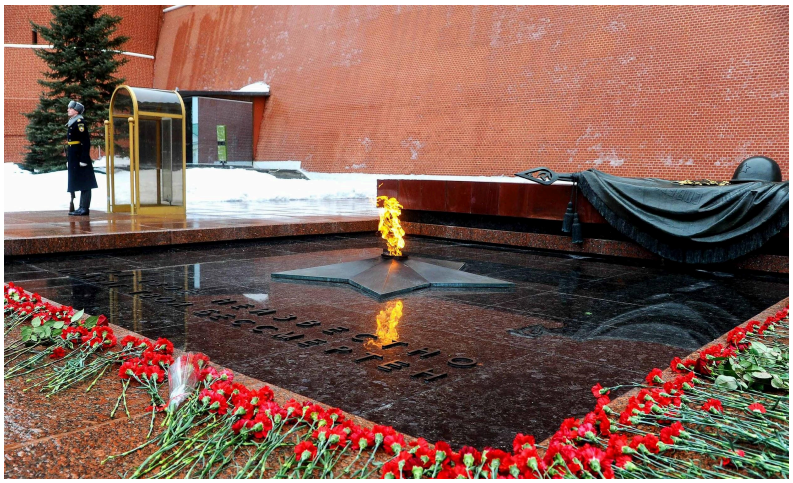

Огонь является символом памяти павших бойцов в войне. Вечный огонь у Могилы Неизвестного Солдата в Москве Чаще всего он является частью мемориального комплекса, а непрерывное горение обеспечивается постоянной подачей газа. В настоящее время в Москве горит 3 Вечных огня: на Преображенском кладбище, на Могиле Неизвестного солдата и на Поклонной горе.

Красная гвоздика. У многих праздник ассоциируется с цветком красной гвоздики. Он символизирует цвет знамени Красной армии и фрагменты победного салюта. В послевоенное

время именно гвоздики вручают 9 мая всем ветеранам.

Вручение красных гвоздик ветерану

Традиция вручения красных гвоздик зародилась в СССР. Причин для выбора в пользу именно этого цветка существует несколько. Гвоздики остаются свежими на протяжении нескольких недель, к тому же они весьма выносливые. Это качество связывали и с героями, которые сражались за Родину.

Фронтовая каша. Солдатскую кашу готовят из овощей (морковь, лук), мяса (тушенка) и крупы. Готовится она просто и быстро, питательная и сытная. В военное время ее готовили в КП-130 (полевая кухня). Это мобильная кухня, которая рассчитана на 130 человек. Готовить еду в такой установке можно как стационарно, так и прямо во время движения.

Полевую кухню часто организовывают и в наше время в ходе проведения праздника Дня Победы. Все желающие могут попробовать горячие, свежеприготовленные блюда, которыми питались солдаты в военные годы.

Парад военной техники 9 мая в Москве. Современный парад Победы состоит из множества мероприятий. В 10 утра вносят Знамя Победы, а Министр обороны РФ выезжает из ворот Спасской башни. Он будет принимать парад. Навстречу выезжает командующий, чтобы доложить о готовности войск. Следующая часть – объезд войск Московского гарнизона и звучание мелодии «Славься». После речи Верховного главнокомандующего звучит Государственный гимн под залпы артиллерийского салюта. Затем начинается прохождение войск и демонстрация военной техники на Красной площади. В воздух поднимаются военные самолеты, которые в качестве завершения парада раскрашивают небо в цвета Государственного флага.

Поздравления с Днем Победы. 9 Мая — особенный день!

Ради победы над фашизмом наши деды и прадеды сделали невозможное, и зло было сломлено. Трудно подобрать слова, чтобы выразить благодарность за их подвиг. Трогательные поздравления с 9 Мая в прозе и стихах помогут подарить ветеранам душевное тепло, а всем живущим на земле еще раз оценить значение этого праздника.

Это одновременно радостная и печальная дата. Поздравления с Днем Победы в прозе передают противоречивую гамму чувств, радость жизни и боль утраты, память и гордость. Главное, чтобы сказанное выражало позитивные эмоции:

***

С глубоким уважением поздравляем с Днем Победы! Светлая память героям, благодарность за мирное небо, поклон за жизнь без ужаса войны и страха. Пусть отвага и мужество вселяют в людей вдохновение, а 9 Мая оставляет слезы радости и гордости!

***

Уважаемые ветераны! В великий день хочется выразить огромную благодарность. Поклон каждому из вас за то, что, не щадя жизни и здоровья, отстояли Родину, не отдали ее на растерзание фашистам. Ваша заслуга навсегда в памяти тех, кто живет на этой земле. Желаю крепкого здоровья на долгие годы вперед!

***

Поздравляем вас со славным днем,
с торжеством мира — Днем Победы!
Пусть в этот великий праздник
будет мирно и спокойно у вас на душе и в сердце,
пусть будут здоровы и счастливы ваши близкие.
Берегите мир и гармонию, цените жизни,
свято чтите подвиг своего народа.