



# LAPORAN GERAKAN PANGAN MURAH SEMESTER I 2024

**BADAN PANGAN  
NASIONAL**



## KATA PENGANTAR

Puji dan syukur kami panjatkan kehadirat Tuhan Yang Maha Kuasa, atas berkat rahmat-Nya penyusunan “Laporan Gerakan Pangan Murah Tahun 2024 Semester I” dapat diselesaikan dengan baik.

Laporan Gerakan Pangan Murah Tahun 2024 Semester I disusun sebagai bentuk pertanggungjawaban atas pelaksanaan program, kegiatan, dan anggaran Direktorat Stabilisasi Pasokan dan Harga Pangan dalam melaksanakan tugas dan fungsinya sesuai amanat Peraturan Badan Pangan Nasional (Perbadan Nomor 2 Tahun 2022 tentang Organisasi dan Tata Kerja Badan Pangan Nasional).

Berdasarkan Peraturan Menteri PAN dan Reformasi Birokrasi Nomor 53 Tahun 2014 tentang Petunjuk Teknis Perjanjian Kinerja, Pelaporan Kinerja, dan Tata Cara Review atas Laporan Kinerja Instansi Pemerintah, Direktorat Stabilisasi Pasokan dan Harga Pangan telah menyusun Laporan Gerakan Pangan Murah Tahun 2024 Semester I yang berisikan kegiatan stabilisasi pasokan dan harga pangan yang dilaksanakan pada Januari - Juni 2024.

Kami menyadari dalam penyusunan laporan ini belum sepenuhnya sempurna dan membutuhkan saran dan kritik untuk perbaikan tugas pada penyusunan laporan pada periode berikutnya.

Semoga laporan ini bermanfaat bagi peningkatan SDM dan kinerja Direktorat Stabilisasi Pasokan dan Harga Pangan.

Jakarta, Juli 2024

Direktur Stabilisasi Pasokan dan  
Harga Pangan

Maino Dwi Hartono, S.T.P., M.P  
NIP. 197805022003121002

**Pengarah**

Direktur Stabilisasi Pasokan dan Harga Pangan

Penanggung Jawab

Ketua Tim Kerja Stabilisasi Pasokan Pangan

Penyunting

Wakil Tim Kerja Stabilisasi Pasokan Pangan

Penyusun/Penulis

Yudhi Harsatriadi Sandyatma, S.Sos, M.Sc

Denny Eswant Kosasih S.P., M.Si

Chaerunisa Sephia, S.T

Susilowati, S.T.P

## DAFTAR ISI

KATA PENGANTAR.....	ii
Pengarah.....	iii
DAFTAR ISI.....	iv
BAB 1    PENDAHULUAN.....	1
1.1    Latar Belakang.....	1
1.2    Tujuan.....	3
1.3    Sasaran.....	3
BAB 2    PELAKSANAAN KEGIATAN.....	4
2.1    Perkembangan Pelaksanaan GPM Pusat dan Daerah.....	4
2.2    Perkembangan pelaksanaan GPM Dekonsentrasi Provinsi dan Kabupaten/Kota..	13
2.3    Apel Siaga Hari Besar Keagamaan dan Nasional Puasa dan Idul Fitri 2024..	14
2.4    Stabilisasi Pasokan dan Harga Pangan melalui Gerakan Pangan Murah Bawang Merah (SPHP GPM).....	18
2.5    Anggaran GPM Pusat dan Dekonsentrasi.....	20
BAB 3    PENUTUP.....	22
3.1    Kesimpulan.....	22
3.2    Permasalahan.....	22
3.3    Rekomendasi.....	23
LAMPIRAN A.....	24

## **BAB 1**

### **PENDAHULUAN**

#### **1.1 Latar Belakang**

Keadaan geografis Indonesia yang luas dan berupa kepulauan serta karakteristik komoditas pangan di Indonesia umumnya diproduksi menurut agro ekosistem pada wilayah tertentu dan bersifat musiman sehingga menimbulkan adanya daerah surplus dan defisit, sedangkan lokasi konsumen tersebar di seluruh pelosok tanah air, baik yang tinggal di daerah perkotaan maupun perdesaan dan relatif konstan sepanjang tahun. Pola panen yang berbeda menyebabkan variasi pasokan dan harga pangan antar waktu serta wilayah. Pada saat terjadi panen raya, pasokan akan meningkat, sedangkan di sisi lain pada periode paceklik pasokan akan berkurang.

Adanya kesenjangan harga antara produsen dan konsumen disebabkan oleh berbagai faktor yang menghambat distribusi pangan diantaranya: (1) hambatan pasokan; (2) cuaca; (3) biaya pengangkutan yang tinggi; (4) kualitas infrastruktur; (5) perilaku pedagang; dan (6) pengelolaan stok. Perlu adanya sebuah sistem sebagai upaya pemenuhan kebutuhan masyarakat yang efektif, efisien, dan berkeadilan, serta bisa menghubungkan antara wilayah yang defisit dan wilayah yang surplus.

Kondisi tersebut seringkali menimbulkan terjadinya fluktuasi pasokan dan harga pangan yang berakibat ketidakpastian harga pangan baik di tingkat produsen maupun konsumen. Fluktuasi yang terlalu tinggi dari pasokan dan harga komoditas pangan dapat memberikan dampak yang sangat merugikan bagi petani/peternak, pengolah, pedagang, hingga konsumen dan berpotensi menimbulkan keresahan sosial, dimana dalam eskalasi lebih luas akan mempengaruhi inflasi.

Pada saat inflasi terjadi, kenaikan harga pangan cukup mempengaruhi daya beli masyarakat. Hal ini mengurangi keterjangkauan masyarakat terhadap pangan. Untuk mengendalikan inflasi pangan, Badan Pangan Nasional melakukan kegiatan Stabilisasi Pasokan dan Harga Pangan melalui Gerakan Pangan Murah (SPHP GPM) terutama di wilayah yang mengalami atau berpotensi gejolak pasokan dan harga pangan, serta di wilayah yang tingkat inflasi pangan relatif tinggi. Kegiatan SPHP GPM merupakan salah satu upaya Pemerintah untuk mempermudah masyarakat memperoleh bahan pangan,

dengan harga terjangkau dengan tujuan stabilisasi pasokan dan harga serta pengendalian inflasi pangan.

Pada saat kondisi inflasi terjadi, kenaikan harga-harga pangan pokok strategis cukup mempengaruhi daya beli masyarakat. Dimana hal tersebut mengurangi keterjangkauan pangan masyarakat terhadap pemenuhan pangan pokok dan strategis yang berdampak pada tujuan dari keterwujudan ketahanan pangan agar masyarakat dapat hidup sehat, aktif, dan produktif.

Ruang lingkup kegiatan SPHP GPM Tahun 2024 di seluruh wilayah Indonesia, diutamakan di 38 (tiga puluh delapan) ibukota provinsi dan diprioritaskan di 150 kabupaten/kota yang menjadi barometer inflasi atau Indeks Harga Konsumen (IHK), serta kabupaten/kota lainnya.

Kegiatan SPHP GPM dapat dilaksanakan oleh Pusat, Dinas yang menangani urusan Pangan Provinsi, Dinas yang menangani urusan Pangan Kabupaten/Kota, Organisasi Perangkat Daerah, Asosiasi/Pelaku Usaha Pangan, Organisasi Masyarakat dan/atau Stakeholder lainnya. Sumber pasokan pangan kegiatan SPHP GPM melibatkan seluruh Stakeholder terkait seperti petani/poktan/gapoktan, asosiasi, distributor pangan, BUMN Pangan (Perum BULOG dan ID FOOD), BUMD Pangan, dan/atau Pelaku Usaha Pangan lainnya.

Komoditas pangan pada kegiatan SPHP GPM diutamakan komoditas penyumbang inflasi (volatile foods) antara lain beras, gula konsumsi, bawang putih, daging sapi/kerbau, daging ayam ras, dan minyak goreng yang dapat disediakan oleh petani/poktan/gapoktan, asosiasi, distributor pangan, BUMN Pangan (Perum BULOG dan ID FOOD), BUMD Pangan, dan/atau Pelaku Usaha Pangan lainnya. Sedangkan komoditas lainnya seperti cabai merah keriting, cabai rawit merah, bawang merah, telur ayam ras, dan komoditas pangan lainnya yang dihasilkan petani/peternak/poktan/gapoktan dan/atau pelaku usaha pangan lainnya.

Untuk mengoptimalkan pelaksanaan kegiatan SPHP GPM di daerah diperlukan dukungan anggaran (Anggaran Pendapatan Belanja Daerah/APBD, Corporate Social Responsibility/CSR dan lainnya), publikasi dan informasi ke masyarakat (media sosial, media elektronik, dan lainnya), serta koordinasi dengan stakeholder terkait (Organisasi Perangkat Daerah/OPD, Bank Indonesia, Tim Pengendali Inflasi Daerah/TPID, dan Forum Komunikasi Pimpinan Daerah).

## **1.2 Tujuan**

1. Menjaga stabilisasi pasokan dan harga pangan pokok, baik di tingkat produsen maupun konsumen; dan
2. Meningkatkan keterjangkauan dan daya beli pangan pokok bagi masyarakat.

## **1.3 Sasaran**

1. Sasaran lokasi pelaksanaan kegiatan SPHP GPM di seluruh wilayah Indonesia, diutamakan di 38 (tiga puluh delapan) ibukota provinsi dan diprioritaskan di 150 kabupaten/kota yang menjadi barometer inflasi atau Indeks Harga Konsumen (IHK), serta kabupaten/kota lainnya; dan
2. Sasaran penerima manfaat adalah masyarakat di lokasi pelaksanaan kegiatan SPHP GPM.

## **BAB 2 PELAKSANAAN KEGIATAN**

### **2.1 Perkembangan Pelaksanaan GPM Pusat dan Daerah**

Dalam rangka pengendalian inflasi pangan, Badan Pangan Nasional melakukan kegiatan Stabilisasi Pasokan dan Harga Pangan melalui Gerakan Pangan Murah (SPHP GPM) terutama di wilayah yang mengalami atau berpotensi gejolak pasokan dan harga pangan, serta di wilayah yang tingkat inflasi pangan relatif tinggi. SPHP GPM merupakan salah satu upaya pemerintah untuk mempermudah masyarakat memperoleh bahan pangan, dengan harga terjangkau dengan tujuan stabilisasi pasokan dan harga serta pengendalian inflasi pangan. Pelaksanaan GPM Semester I (Bulan Januari-Juni) Tahun 2024 sebanyak 5.515 kali dengan rincian Pusat sebanyak 144 kali, Provinsi sebanyak 833 kali dan kabupaten/kota sebanyak 4.538 kali baik menggunakan anggaran APBN Pusat, Dekonsentrasi, APBD Provinsi, APBD Kabupaten/Kota, maupun secara mandiri. Realisasi GPM digambarkan dalam Gambar 2.1.



**Gambar 2.1 Perkembangan Pelaksanaan GPM**

### 2.1.1 Pelaksanaan Gerakan Pangan Murah Pusat

Gerakan Pangan Murah Pusat merupakan kegiatan GPM yang dilaksanakan oleh Badan Pangan Nasional. Kegiatan GPM tersebut sebagian besar merupakan usulan permohonan dari Lembaga Masyarakat, dan sisanya dari usulan permohonan Dinas yang Menangani Urusan Pangan di Provinsi/Kabupaten/Kota, Instansi Pemerintah Lainnya, atau kegiatan Badan Pangan Nasional itu sendiri. Kegiatan GPM ini ada yang diselenggarakan menggunakan Anggaran Pendapatan dan Belanja Negara (APBN), Anggaran Pendapatan dan Belanja Daerah (APBD), atau secara Mandiri dengan mendatangkan mitra GPM.

Total pelaksanaan Gerakan Pangan Murah Pusat Semester 1 tahun 2024 yaitu 144 kegiatan, dengan rincian pelaksanaan GPM di bulan Januari sebanyak 9 kegiatan, di bulan Februari sebanyak 9 kegiatan, di bulan Maret sebanyak 25 kegiatan, di bulan April sebanyak 28 kegiatan, di bulan Mei sebanyak 70 kegiatan, dan di bulan Juni sebanyak 3 kegiatan. Total pelaksanaan GPM Pusat Semester I Tahun 2024 disajikan pada Gambar 2.2 berikut.

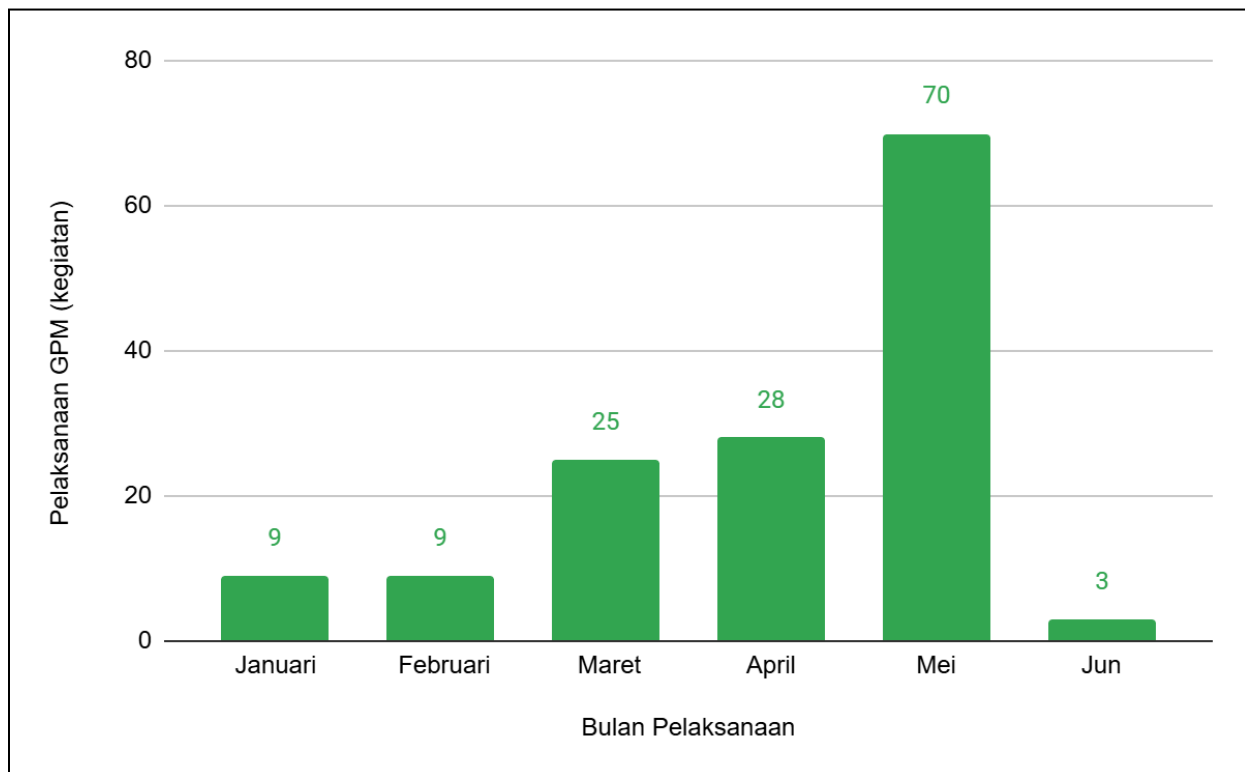

**Gambar 2.2 Total Pelaksanaan GPM Pusat Semester I Tahun 2024**

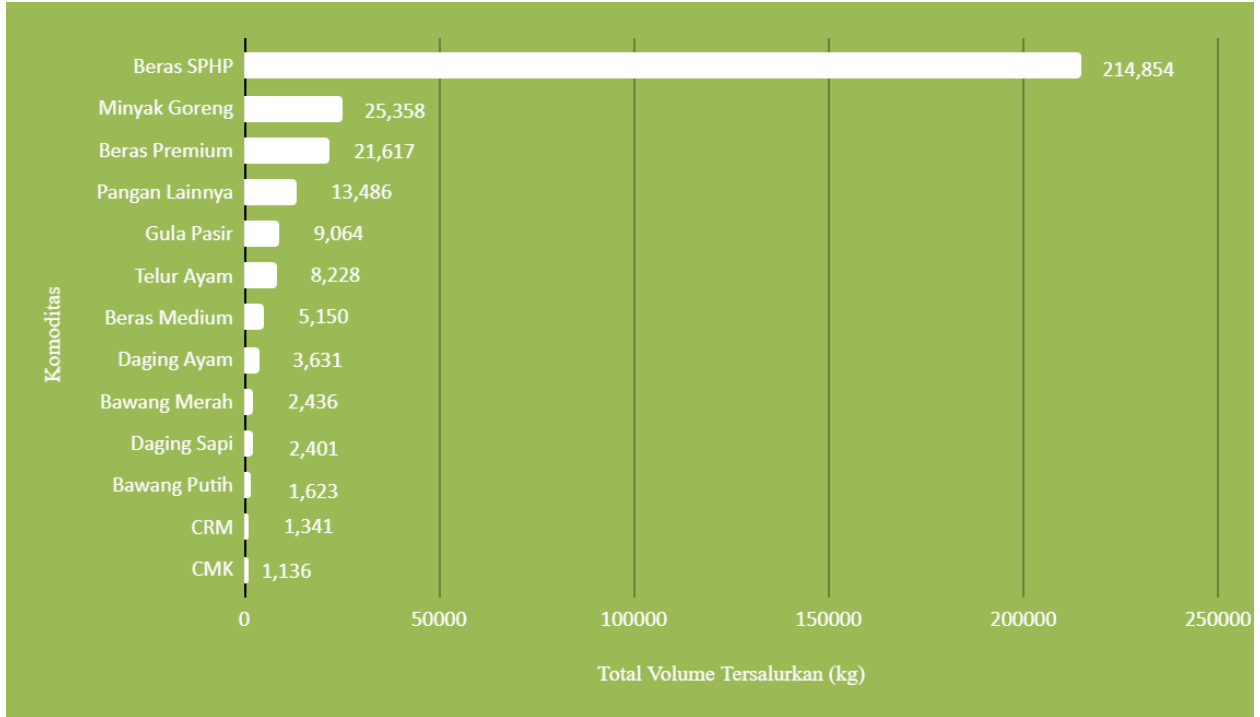

**Gambar 2.3 Total Volume Komoditas Tersalurkan GPM Pusat Semester I Tahun 2024**

Berdasarkan Gambar 2.3 volume komoditas tersalurkan pada GPM Pusat Semester I Tahun 2024 yang terbanyak adalah Beras SPHP dengan total volume 214.854 kg, minyak goreng 25.358 kg, dan beras premium 21.617 kg. Adapun total volume komoditas yang tersalurkan dari 13 komoditas yaitu 310.324 kg.

Komoditas pangan pada kegiatan SPHP GPM adalah komoditas pembentuk inflasi (volatile foods) antara lain beras SPHP, beras premium, gula konsumsi, bawang putih, daging sapi/kerbau, daging ayam ras, dan minyak goreng yang dapat disediakan oleh Perum BULOG, ID FOOD, BUMD Pangan, distributor, dan petani/peternak/poktan/gapoktan. Sedangkan komoditas lainnya seperti cabai merah keriting, cabai rawit merah, bawang merah, telur ayam ras, dan komoditas pangan lainnya yang dihasilkan petani/peternak/poktan/gapoktan.

Perkembangan omset penjualan GPM Pusat Semester I Tahun 2024 mencapai Rp 4.529.461.256,- dengan omset penjualan tertinggi pada komoditas beras SPHP mencapai Rp 2.321.550.600,- sedangkan omset penjualan terendah komoditas cabai merah keriting dengan omset Rp 42.398.500,-. Komoditas beras SPHP menjadi produk yang paling banyak diakses masyarakat selama GPM. Secara rinci omset penjualan GPM Pusat Semester I Tahun 2024 tersaji pada Gambar 2.4 berikut.

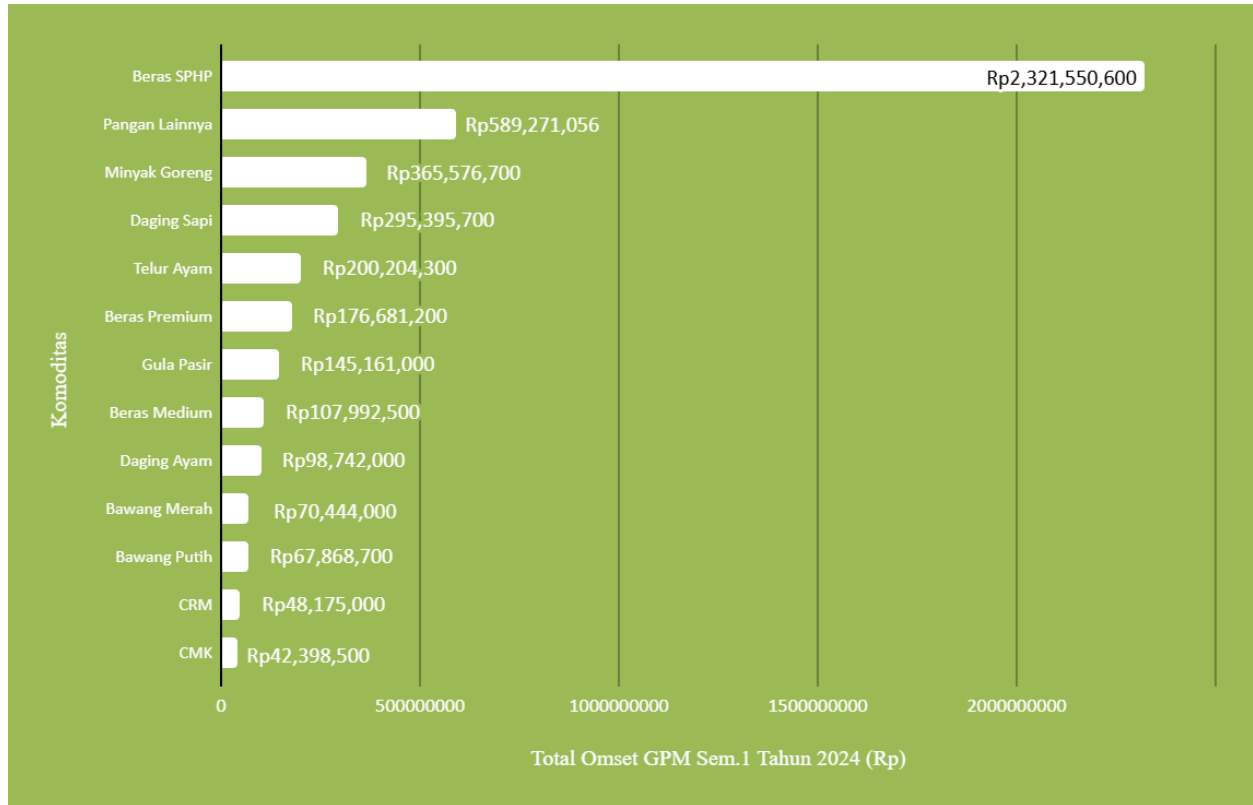

**Gambar 2.4 Total Omset GPM Pusat Semester I Tahun 2024**

### **2.1.2 Pelaksanaan Gerakan Pangan Murah Daerah**

Gerakan Pangan Murah Daerah merupakan kegiatan GPM yang dilaksanakan oleh Dinas yang menangani ketahanan pangan di Provinsi atau Kabupaten/Kota dengan melibatkan seluruh pemangku kepentingan (*stakeholder*) terkait seperti Perum BULOG, *ID FOOD*, BUMD Pangan, Dinas terkait, distributor, petani/peternak/gapoktan/pelaku usaha pangan lainnya. Kegiatan GPM diselenggarakan menggunakan Anggaran Pendapatan dan Belanja Negara (APBN), Anggaran Pendapatan dan Belanja Daerah (APBD), atau secara Mandiri dengan mendatangkan mitra GPM.

#### **a. Provinsi**

Total pelaksanaan GPM di Provinsi Semester I Tahun 2024 yaitu 833 kegiatan yang dilaksanakan oleh 37 Provinsi. Terdapat satu Provinsi yang belum melaksanakan/melaporkan kegiatan GPM Semester I Tahun 2024 yaitu Provinsi Papua Pegunungan. Provinsi dengan pelaksanaan GPM terbanyak di Semester I Tahun 2024 yaitu Provinsi Bengkulu dengan total pelaksanaan GPM 94 kegiatan, sedangkan Provinsi dengan total pelaksanaan terendah yaitu Provinsi Kalimantan Timur dan Papua Tengah dengan total pelaksanaan

GPM 2 kegiatan. Rincian pelaksanaan dan sebaran GPM di Provinsi Semester I Tahun 2024 disajikan pada Tabel 2.1 dan Gambar 2.5 berikut.

**Tabel 2.1 Rekapitulasi Pelaksanaan GPM di Provinsi Semester I Tahun 2024**

No	Provinsi	Jan	Feb	Mar	Apr	Mei	Jun	Jumlah
1	Bengkulu	6	10	42	15	6	15	94
2	DKI Jakarta		42	48				90
3	Banten	8	7	28	7	5	8	63
4	Kalimantan Tengah	10	9	14	6	8	3	50
5	Sulawesi Barat	3	11	16	8	1	3	42
6	Kalimantan Barat	3	5	11	6	7	6	38
7	Sumatera Selatan	4	7	17	2	2	2	34
8	Sulawesi Selatan	10	3	14	2	1	3	33
9	Sulawesi Tenggara	2	6	10	1	12	2	33
10	Sulawesi Utara			11	11	2	1	25
11	Gorontalo		2	9	13		1	25
12	Jawa Timur		9	9	1	1	1	21
13	NTB		4	9	4	1	2	20
14	Sulawesi Tengah		3	8	5	4		20
15	Aceh			6	2		11	19
16	Lampung			11	6			17
17	Kep. Riau			7	2	4	3	16
18	Riau	1	1	8	2	2	2	16
19	Jambi	1		7	2		5	15
20	Papua		2	6	2	1	4	15
21	Jawa Barat		1	7	3	1	2	14
22	Kalimantan Selatan		1	5	1		7	14
23	Maluku	4	1	1	1	4	3	14
24	Maluku Utara	6	2	2	1	1	2	14
25	Bali		2	1	3	2	4	12
26	DIY			9	2			11
27	NTT			4	3		4	11
28	Jawa Tengah	3	4	1		1	1	10
29	Sumatera Barat			5	1		2	8
30	Papua Barat			3	1	2	2	8

No	Provinsi	Jan	Feb	Mar	Apr	Mei	Jun	Jumlah
31	Kep. Bangka Belitung		2	3	2			7
32	Papua Selatan		1		5			6
33	Kalimantan Utara		1	2	1		1	5
34	Papua Barat Daya			2	1		2	5
35	Sumatera Utara			2	2			4
36	Kalimantan Timur			1			1	2
37	Papua Tengah				1		1	2
38	Papua Pegunungan							0
<b>Total</b>		<b>61</b>	<b>136</b>	<b>339</b>	<b>125</b>	<b>68</b>	<b>104</b>	<b>833</b>

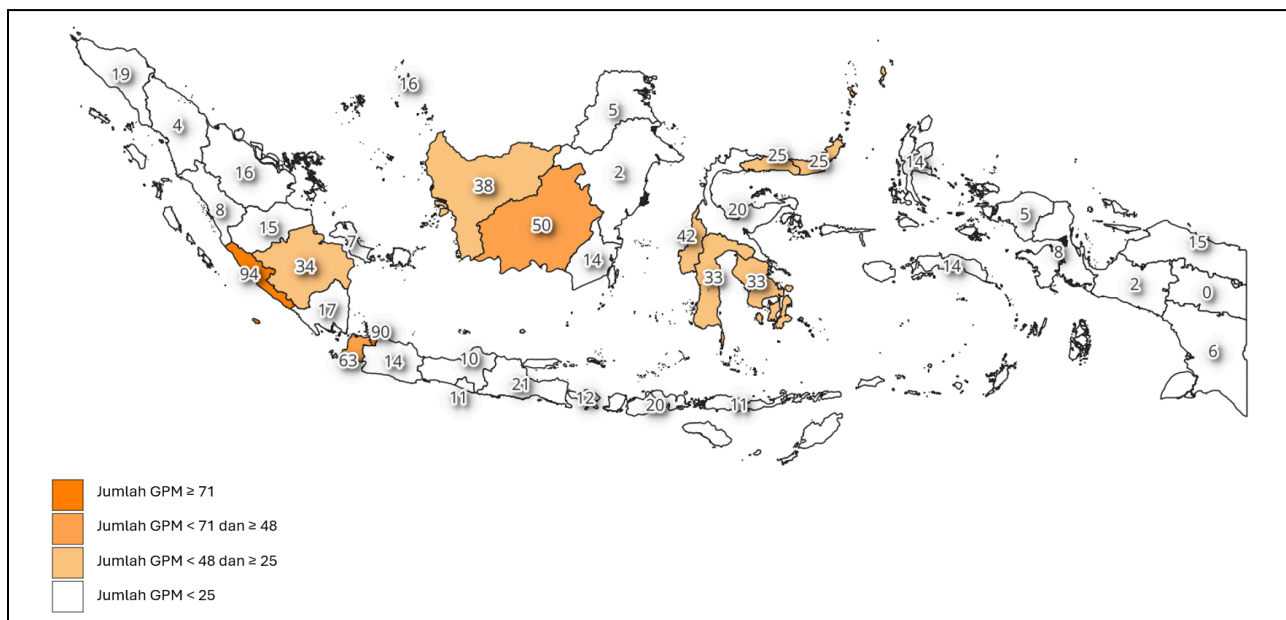

**Gambar 2.5 Sebaran GPM di Provinsi Semester I Tahun 2024**

### **b. Kabupaten/Kota**

Total pelaksanaan GPM di Kabupaten/Kota Semester I Tahun 2024 yaitu 4.538 kegiatan yang dilaksanakan oleh 448 Kabupaten/Kota. Terdapat 66 Kabupaten/Kota yang belum melaksanakan/melaporkan kegiatan GPM Semester I Tahun 2024. Provinsi dengan pelaksanaan GPM Kabupaten/Kota terbanyak di Semester I Tahun 2024 yaitu Provinsi Jawa Tengah dengan total pelaksanaan GPM Kabupaten/Kota 738 kegiatan, sedangkan Provinsi dengan total pelaksanaan GPM Kabupaten/Kota terendah yaitu Provinsi Papua Pegunungan dengan total pelaksanaan GPM satu kegiatan. Rincian

pelaksanaan dan sebaran GPM di Kabupaten/Kota Semester I Tahun 2024 disajikan pada Tabel 2.2 dan Gambar 2.6 berikut.

**Tabel 2.2 Rekapitulasi Pelaksanaan GPM di Kabupaten/Kota Semester I Tahun 2024**

No	Provinsi	Jan	Feb	Mar	Apr	Mei	Jun	Jumlah
1	Jawa Tengah	113	123	286	128	53	35	738
2	Sulawesi Selatan	40	58	211	82	22	66	479
3	Jawa Barat	21	54	196	87	51	51	460
4	Sumatera Utara	33	43	108	41	12	40	277
5	Jawa Timur	19	36	89	69	20	25	258
6	Sulawesi Utara	20	38	66	37	37	55	253
7	Sumatera Selatan	31	37	57	38	11	12	186
8	Sulawesi Tenggara	16	25	70	53	6	14	184
9	Banten	7	60	50	13	2	4	136
10	Aceh	2	16	34	29	20	32	133
11	Sumatera Barat	0	15	54	22	16	14	121
12	NTT	4	13	37	32	18	14	118
13	Kalimantan Timur	18	20	50	23	1	4	116
14	Jambi	8	17	51	24	3	9	112
15	Sulawesi Tengah	23	3	26	22	13	24	111
16	Kalimantan Selatan	17	31	33	8	3	3	95
17	Gorontalo	11	14	37	7	5	7	81
18	Bengkulu	9	18	31	19	0	2	79
19	Lampung	14	22	22	7	3	3	71
20	Riau	4	7	26	9	4	13	63
21	NTB	8	5	28	16	0	3	60
22	Sulawesi Barat	5	5	21	9	5	15	60
23	Kalimantan Tengah	3	3	29	13	1	6	55
24	Maluku	3	9	16	16	2	4	50
25	Kep. Bangka Belitung	4	6	16	2	0	4	32
26	Bali	1	8	4	12	3	3	31
27	Kep. Riau	1	1	11	9	1	7	30
28	Kalimantan Utara	0	3	18	4	1	3	29
29	Kalimantan Barat	0	5	13	4	0	5	27

No	Provinsi	Jan	Feb	Mar	Apr	Mei	Jun	Jumlah
30	Maluku Utara	9	0	7	6	1	0	23
31	Papua Selatan	0	8	5	3	0	2	18
32	Papua	0	0	5	4	1	6	16
33	DIY	0	0	10	3	1	0	14
34	Papua Tengah	0	0	3	3	0	1	7
35	Papua Barat Daya	0	0	3	3	0	0	6
36	DKI Jakarta	0	0	1	1	0	3	5
37	Papua Barat	0	0	1	1	0	1	3
38	Papua Pegunungan	0	0	1	0	0	0	1
<b>Total</b>		<b>444</b>	<b>703</b>	<b>1726</b>	<b>859</b>	<b>316</b>	<b>490</b>	<b>4538</b>

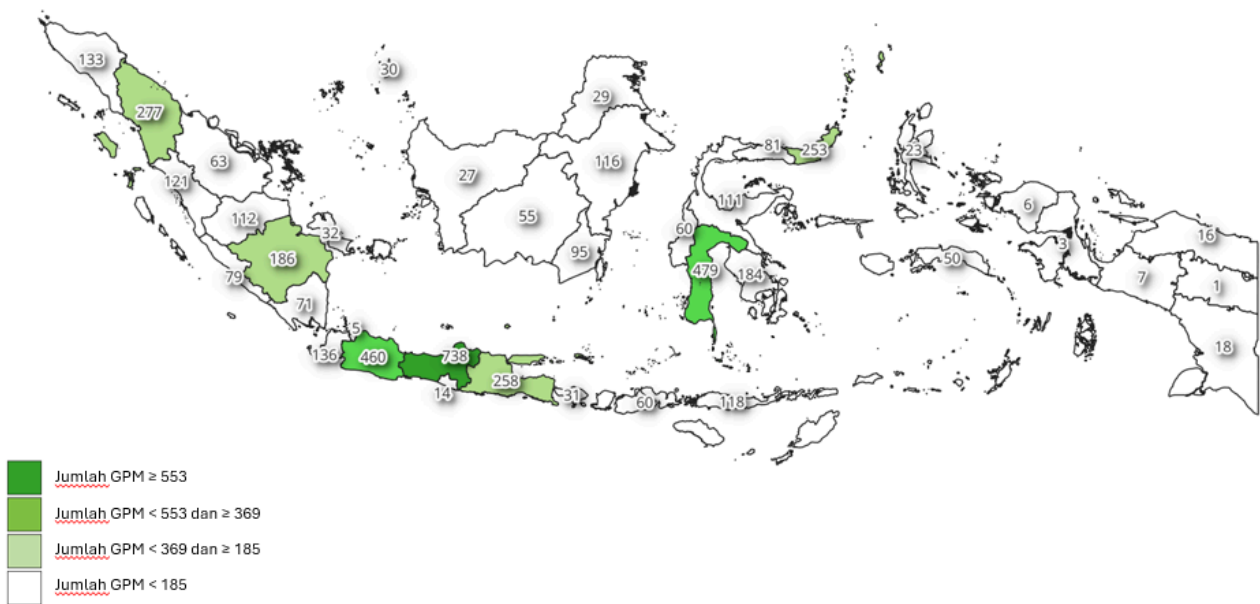

**Gambar 2.6 Sebaran GPM di Kab/Kota Semester I Tahun 2024**

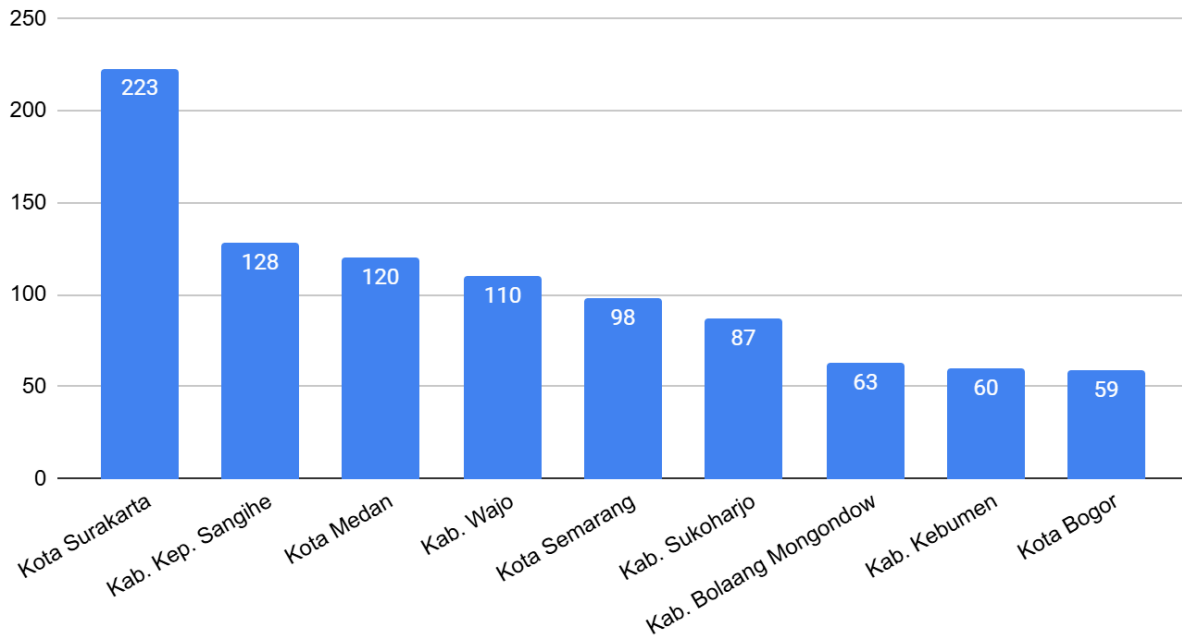

**Gambar 2.6 Kabupaten dan Kota yang Melaksanakan GPM Terbanyak Semester I TA. 2024**

Berdasarkan Gambar 2.6 terdapat 10 Kabupaten/Kota dengan pelaksana GPM di Kabupaten/Kota terbanyak selama Semester I Tahun 2024, yaitu Kota Surakarta 223 kegiatan, Kab. Kepulauan Sangihe 128 kegiatan, Kota Medan 120 kegiatan, Kab. Wajo 110 kegiatan, Kota Semarang 98 kegiatan, Kab. Sukoharjo 87 kegiatan, Kab. Bolaang Mongondow 63 kegiatan, Kab. Kebumen 60 kegiatan dan Kota Bogor 59 kegiatan.

Kegiatan GPM dihitung berdasarkan laporan Dinas yang menangani Ketahanan Pangan di Provinsi dan Kabupaten/Kota melalui Grup WhatsApp SPHP Provinsi dan Kabupaten/Kota. Kegiatan GPM diselenggarakan menggunakan Anggaran Pendapatan dan Belanja Negara (APBN), Anggaran Pendapatan dan Belanja Daerah (APBD), atau secara Mandiri dengan mendatangkan mitra GPM.

## 2.2 Perkembangan pelaksanaan GPM Dekonsentrasi Provinsi dan Kabupaten/Kota

Berdasarkan Gambar 2.7 Realisasi GPM Dekonsentrasi Provinsi Semester I Tahun 2024 menunjukkan bahwa GPM Dekonsentrasi Provinsi bahwa Provinsi Sulawesi Selatan paling banyak melaksanakan GPM selama Semester I yaitu sebanyak 22 kegiatan GPM, sedangkan provinsi yang belum melaksanakan GPM selama semester I yaitu Provinsi Sulawesi Barat. Terdapat 4 (empat) Provinsi yang belum melaporkan realisasi kegiatan GPM Dekonsentrasi Bulan Januari-Juni 2024, diantaranya Provinsi Sumatera Utara, Jambi, Papua Pegunungan, dan Papua Selatan.

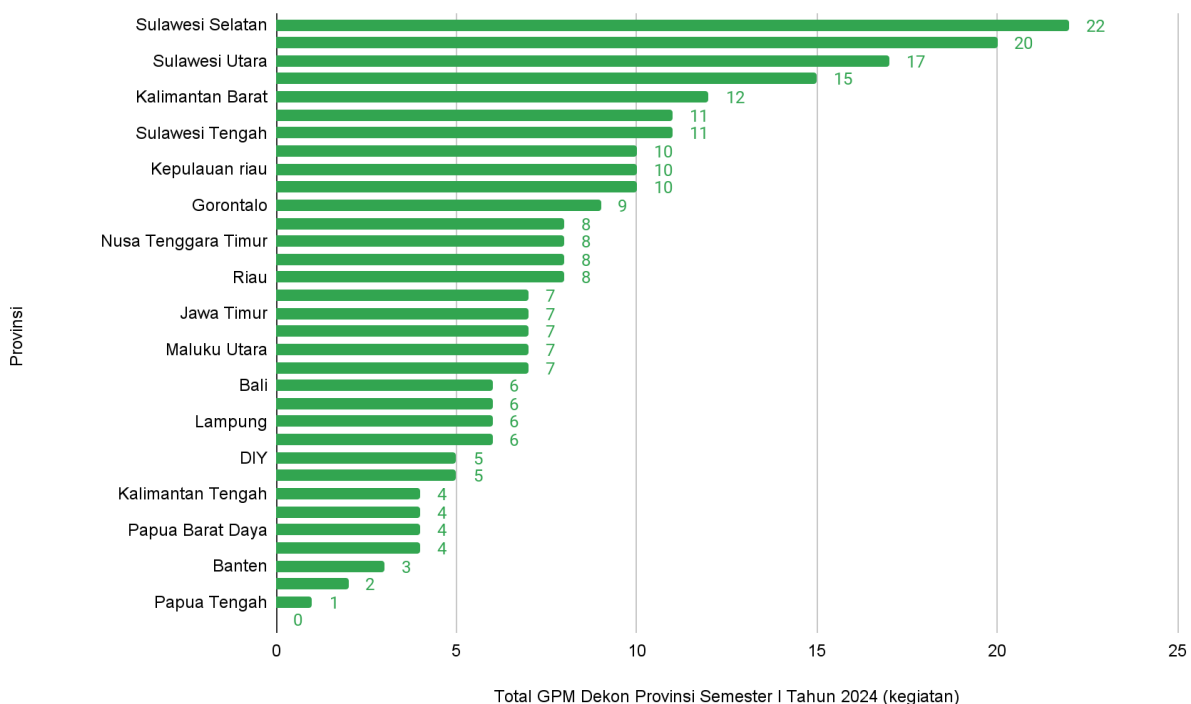

**Gambar 2.7 Realisasi GPM Dekon Provinsi Semester I Tahun 2024**

Total pelaksanaan GPM Dekonsentrasi Kabupaten/Kota Semester I Tahun 2024 yaitu 506 kegiatan. Provinsi dengan total pelaksanaan GPM Dekonsentrasi Kabupaten/Kota terbanyak yaitu Provinsi Jawa Tengah dengan total pelaksanaan GPM 52 kegiatan, Jawa Timur 47 kegiatan, dan NTT 36 kegiatan. Realisasi GPM Dekonsentrasi Kabupaten/Kota Semester I Tahun 2024 disajikan pada Gambar 2.8 berikut.

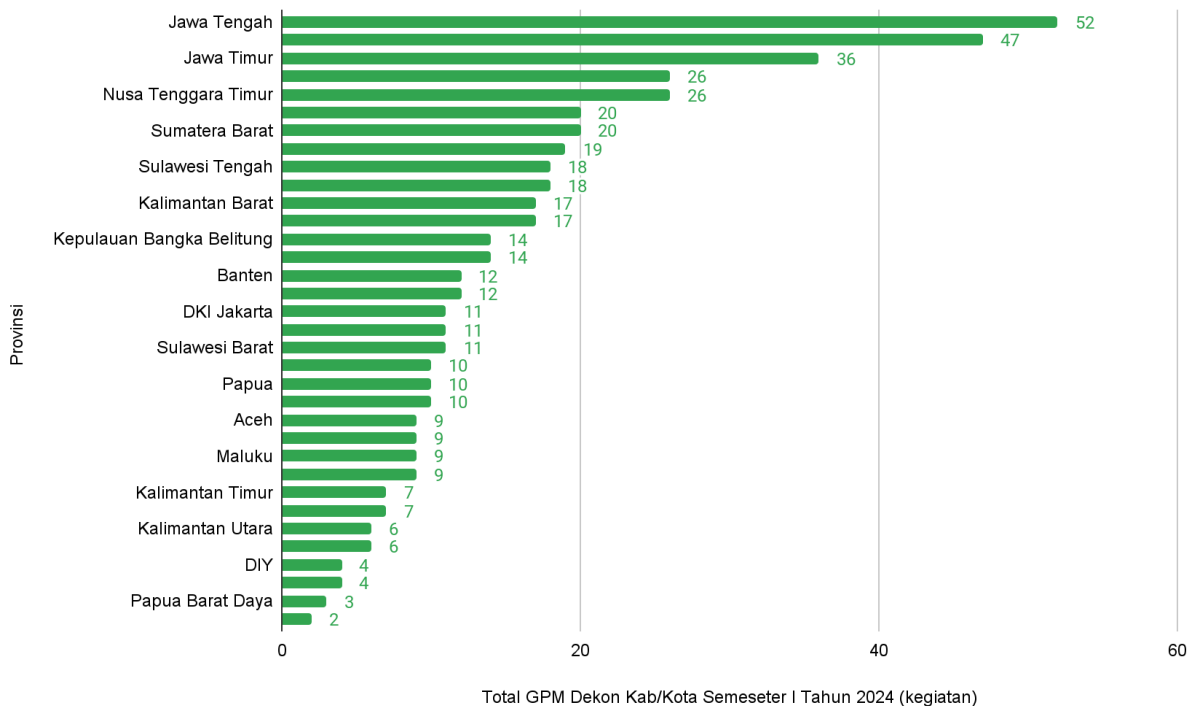

**Gambar 2.8 Realisasi GPM Dekon Kabupaten/Kota Semester I Tahun 2024**

### **2.3 Apel Siaga Hari Besar Keagamaan dan Nasional Puasa dan Idul Fitri 2024**

Kegiatan Apel Siaga Pengamanan Pasokan dan Harga Pangan Periode HBKN Idul Fitri 2024 adalah kegiatan penting karena mengingat selama bulan Ramadhan hingga menjelang Idul Fitri 1445 H/2024 permintaan bahan pangan meningkat secara signifikan hal ini tentunya menjadi perhatian Pemerintah bersama stakeholder pangan terkait untuk mencari langkah-langkah strategis dalam menghadapi gejolak permintaan tersebut. Salah satu langkah Pemerintah yaitu dengan menggelar Gerakan Pangan Murah Serentak Nasional.

Kepala Badan Pangan Nasional memberikan arahan terkait ketersediaan pangan yang aman bagi masyarakat selama periode HBKN 1445/2024. Kolaborasi antara Pemerintah Pusat, Pemerintah Daerah dengan stakeholder pangan menjadi kunci utama dalam stabilisasi pasokan dan harga pangan khususnya selama periode HBKN Puasa – Idul Fitri 1445/2024. Gerakan

Pangan Murah Serentak Nasional ini dilaksanakan di 28 Provinsi dan 278 Kab/Kota dengan total 294 titik. Selain itu, juga terus berlanjut dilaksanakan di tanggal 2 – 9 April 2024 sebanyak 233 titik sehingga total pelaksanaan Gerakan Pangan Murah Serentak Nasional periode tanggal 1 – 9 April 2024 sebanyak 527 titik.



**Gambar 2.9 Infografis Gerakan Pangan Murah Hari Besar Keagamaan dan Nasional**

Menteri Pertanian Republik Indonesia memberikan arahan terkait kondisi produksi nasional saat ini bahwa ada 3 (tiga) hal yang menyebabkan produksi nasional turun yaitu: (1) Fenomena El Nino; (2) Ketersediaan pupuk hanya 50% dari kebutuhan hal ini karena harga bahan baku pupuk memiliki kenaikan; dan (3) Sistem izin pengambilan pupuk yang dibangun belum sempurna. 3 (tiga) hal tersebut sedang dilakukan pengambilan langkah strategis untuk mengatasinya. Bapak Menteri Pertanian mengatakan bahwa ketersediaan selama 4 (empat) bulan ke depan cenderung aman karena periode tanam sudah sejak 5 (lima) bulan yang lalu. Kementerian Pertanian sedang melakukan optimalisasi lahan tadah hujan dengan pompanisasi di beberapa daerah seperti Solo, Kalimantan Selatan dan Bojonegoro.

Plt. Kepala Badan Pusat Statistik memberikan arahan terkait kondisi angka inflasi riil pada Minggu ke IV Bulan Maret 2024. Catatan berdasarkan Indeks Perkembangan Harga (IPH) mingguan minggu ke IV Bulan Maret ada 10 Kabupaten/Kota dengan kenaikan IPH tertinggi terutama di Sulawesi Utara (Kab. Bolaang Mongondow), Sulawesi tengah (Kota Poso), Nusa Tenggara Timur (Kota Kupang) yang tercatat mengalami kenaikan diatas 8%. Sementara itu komoditas penyumbang inflasi terbesar pada Minggu IV Bulan Maret di Pulau Sumatera yaitu cabai merah, daging ayam ras dan beras. Di Pulau Jawa yaitu daging ayam ras, telur ayam ras, dan diluar Pulau Jawa dan Sumatera yaitu daging ayam ras, beras dan cabai rawit. Adapun 3 (tiga) komoditas perhatian utama penyumbang IPH secara nasional adalah daging ayam ras, telur ayam ras dan beras. Perkembangan produksi beras nasional akan mencapai puncak pada Bulan April 2024. Karena terjadi pergeseran panen padi seiring dengan adanya fenomena el nino.

Inspektur Jenderal Dalam Negeri memberikan arahan terkait hal-hal yang harus diperhatikan, diwaspadai serta dicarikan solusi oleh Pemerintah dan OPD setempat dalam hal ketersediaan dan harga selama HBKN Ramadhan – Idul Fitri 2024. Berkaitan dengan pangan yang perlu diwaspadai pada minggu IV Maret 2024 yaitu telur ayam, bawang putih, minyak goreng, beras dan cabai oleh sebab itu, TPID agar betul-betul memahami komoditi yang lain dan melakukan upaya-upaya dalam pengendalian gejolak harga pangan. Berkaitan dengan Ramadhan tahun ini, Kementerian Dalam Negeri menghimbau rekan di daerah melaksanakan pemantauan dan sinergi berkaitan dengan ketersediaan dan keterjangkauan harga khususnya BBM dan LPG karena kenaikan ini akan menstimulasi kenaikan komoditi lain. Selain itu, kegiatan Gerakan Pangan Murah (GPM) agar dilakukan secara masif yang terpenting penjelasan kepada masyarakat terkait ketersediaan bahan pokok relatif aman sehingga tidak perlu panic buying.

Menteri Perdagangan Republik Indonesia menghimbau untuk selalu bersinergi dan kolaborasi baik di pusat dan di daerah karena kuncinya adalah kolaborasi dalam menghadapi stabilisasi pasokan dan harga pangan selama HBKN Puasa – Idul Fitri 2024.

Gerakan Pangan Murah yang dilaksanakan di Kantor BULOG Wilayah DKI Jakarta dan Banten diramaikan oleh 50 Mitra GPM Badan Pangan Nasional yang terdiri dari Perum BULOG, RNI/ID FOOD, PPI, PT. Berdikari, UMKM dan lainnya.



**Gambar 2.10** Apel Siaga HBKN Puasa dan Idul Fitri 2024 *Offline dan Online*

#### **2.4 Stabilisasi Pasokan dan Harga Pangan melalui Gerakan Pangan Murah Bawang Merah (SPHP GPM)**

Pelaksanaan Stabilisasi Pasokan dan Harga Pangan melalui Gerakan Pangan Murah (SPHP GPM) Bawang Merah kolaborasi Badan Pangan Nasional, Direktorat Jenderal Hortikultura Kementerian Pertanian dan Champion Bawang Merah 29 April sampai dengan 08 Mei 2024. Lokasi pelaksanaan SPHP GPM Bawang Merah di 9 (sembilan) lokasi per hari (7 titik di kelurahan dan 2 titik di TTIC Pasar Minggu dan TTIC Bogor) di wilayah DKI Jakarta dan Bogor, prioritas di Kantor Kelurahan total sebanyak 63 titik lokasi.

SPHP GPM Bawang Merah juga menyertakan komoditas pangan lainnya yang didukung oleh Perum BULOG, ID FOOD dan Food Station Tjipinang Jaya, Charoen Pokphand Indonesia melalui Prima Fresh Mart.

Bawang merah yang dijual dengan terdiri dari: Varietas Batu Ijo Rp 25.000/kg; Varietas Bima Super Rp 30.000/kg, dan Varietas Brebes Super Rp 35.000/kg. Total omset penjualan Bawang Merah selama pelaksanaan SPHP GPM selama 9 (sembilan) hari sebanyak 8.571 kg atau Rp 281.077.500.

Selama pelaksanaan SPHP GPM Bawang Merah ada penurunan harga di tingkat konsumen sebesar Rp 8.350/kg. Harga Bawang merah sebelum SPHP GPM rata-rata Rp 47.750/kg dan sesudah pelaksanaan SPHP GPM rata-rata Rp 39.400/kg, serta adanya kenaikan pasokan bawang merah di Pasar Induk Kramat Jati rata-rata 96 ton/hari dari pasokan rata-rata 94 ton/hari (lampiran 1).

Permasalahan selama pelaksanaan SPHP GPM antara lain: kondisi bawang merah yang mengalami penurunan kualitas yang berdampak terhadap minat beli masyarakat, perubahan lokasi yang mendadak dan informasi yang kurang menyebar di masyarakat.



**Gambar 2.11 SPHP GPM Bawang Merah**

Dalam Rangka Stabilisasi Pasokan dan Harga Pangan (SPHP),  
 Badan Pangan Nasional Bekerjasama  
 dengan Kementerian Pertanian  
 Menyelenggarakan  
**GPM BAWANG MERAH**

Harga Terjangkau  
 Bagi Petani  
 Untuk Rakyat

<b>BAWANG MERAH BATU IJO</b>	<b>RP 25.000.KG</b>
<b>BAWANG MERAH BIMA BREBES</b>	<b>RP 35.000.KG</b>
<b>BAWANG MERAH BREBES SUPER</b>	<b>RP 40.000.KG</b>

\*TERSEDIA KEMASAN 0,5 KG DAN 1 KG

Temukan di Lokasi Terdekat Anda !!!

**29 APR - 8 MEI 2024**

National Food Agency | badanpangannasional

Dalam Rangka Stabilisasi Pasokan dan Harga Pangan (SPHP),  
 Badan Pangan Nasional Bekerjasama  
 dengan Kementerian Pertanian  
 Menyelenggarakan  
**GERAKAN PANGAN MURAH**

<b>Bawang Merah Batu Ijo</b> Rp. 25.000/Kg	<b>Bawang Merah Bima Brebes</b> Rp. 35.000/Kg	<b>Bawang Merah Brebes Super</b> Rp. 40.000/Kg	<b>Telur</b> Rp. 27.500/Kg
<b>Beras SPHP</b> Rp. 10.600/Kg	<b>Beras Premium</b> Rp. 14.900/Kg	<b>Minyak Goreng</b> Rp. 16.500/ltr	<b>Gula Konsumsi</b> Rp. 17.000/Kg
<b>Bawang Putih</b> Rp. 35.000/Kg	<b>Cabe Merah Keriting</b> Rp. 50.000/Kg	<b>Cabe Rawit Merah</b> Rp. 40.000/Kg	<b>Daging Ayam</b> Rp. 34.500/Kg
			<b>Daging Sapi Beku</b> Rp. 105.000/kg

Temukan di Lokasi Terdekat Anda !!!

**29 APR - 8 MEI 2024**

National Food Agency | badanpangannasional

\*HARGA DAPAT BERUBAH SEHAKTU-MAKTU

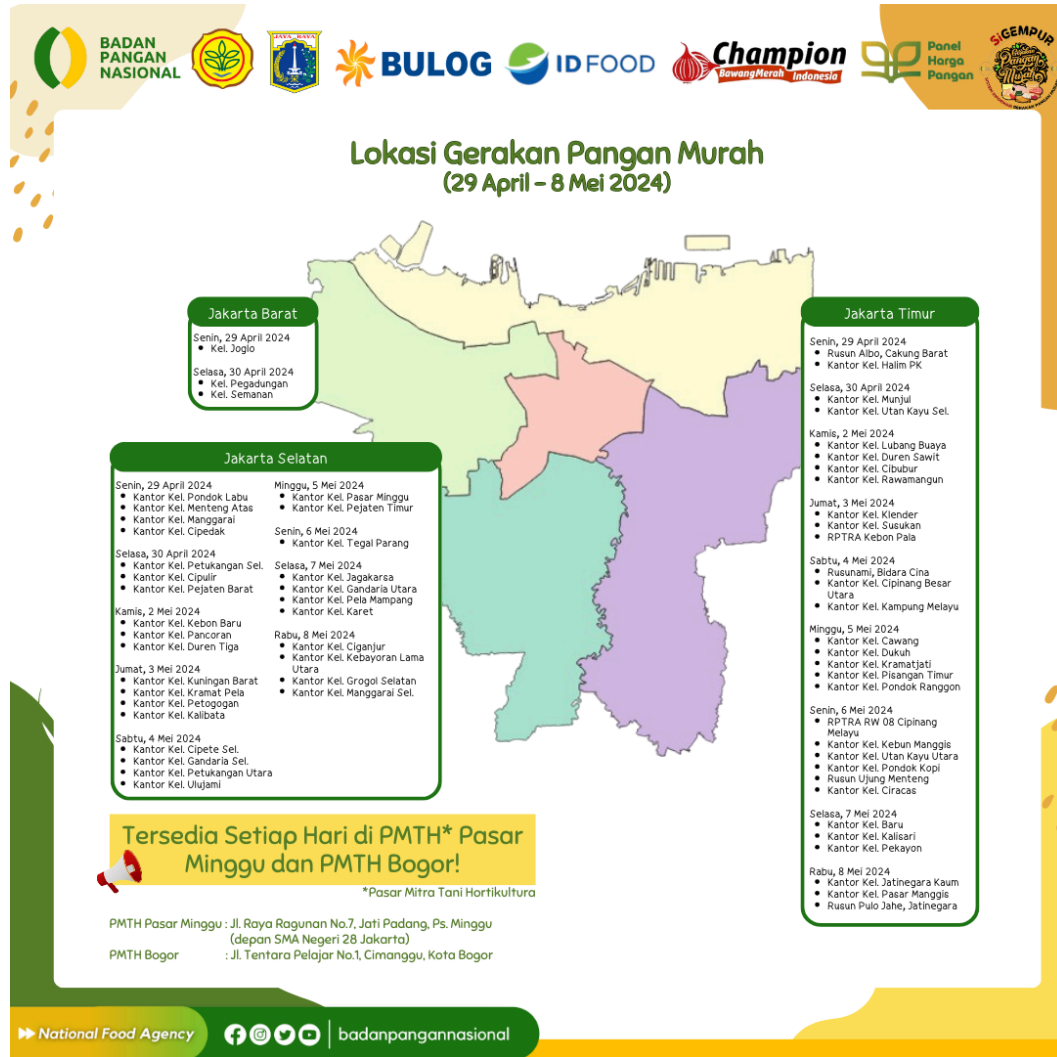

**Gambar 2.12 Infografis SPHP GPM Bawang Merah**

## 2.5 Anggaran GPM Pusat dan Dekonsentrasi

Sesuai dengan DIPA Badan Pangan Nasional Tahun 2024, Direktorat Stabilisasi Pasokan dan Harga Pangan akan melaksanakan kegiatan Gerakan Pangan Murah dengan alokasi anggaran Pusat sebesar Rp 1.640.000.000,- (satu milyar enam ratus empat puluh juta rupiah). Berdasarkan realisasi fisik dan keuangan pada Output/RO dan komponen lingkup Direktorat Stabilisasi Pasokan dan Harga Pangan posisi bulan Juni Tahun 2024 realisasi anggaran GPM Pusat pada Bulan Juni Tahun 2024 berdasarkan aplikasi SAKTI

Kementerian Keuangan mencapai **Rp 1.386.449.255,- atau 84,54% dari PAGU.**

Berdasarkan laporan anggaran GPM oleh 34 Provinsi pada bulan Juni 2024 realisasi anggaran GPM Dekonsentrasi Provinsi mencapai **Rp 4.770.349.525,- atau 50,43% dari PAGU**, sedangkan realisasi anggaran GPM Dekonsentrasi Kabupaten/Kota **Rp 7.345.805.361,- atau 53.31% dari PAGU**. Terdapat 4 (empat) Provinsi yang belum melaporkan realisasi anggaran GPM Dekonsentrasi Bulan Januari-Juni 2024, diantaranya Provinsi Sumatera Utara, Jambi, Papua Pegunungan, dan Papua Selatan. Realisasi anggaran GPM Pusat dan Dekonsentrasi disajikan sebagaimana tabel x berikut:

**Tabel 2.3. Pagu dan Realisasi Anggaran GPM Pusat dan Dekonsentrasi Semester I Tahun 2024**

<b>Uraian</b>	<b>Pagu (Rp)</b>	<b>Realisasi Anggaran (Rp)</b>	<b>Persentase (%)</b>	<b>Sisa Anggaran (Rp)</b>
Pusat	1.640.000.000	1.386.449.255	84.54	253.550.745
Dekonsentrasi Provinsi*	9.457.560.000	4.770.349.525	50,43	4.687.210.475
Dekonsentrasi Kab/Kota*	13.779.400.000	7.345.805.361	53.31	6.433.594.639

Keterangan:

\*) Data berdasarkan laporan realisasi dekonsentrasi di 34 Provinsi

\*\*\*) Terdapat 4 provinsi yang belum mengirimkan laporan realisasi dekonsentrasi semester 1 diantaranya: Sumatera Utara, Jambi, Papua Pegunungan, dan Papua Selatan.

## **BAB 3**

### **PENUTUP**

#### **3.1 Kesimpulan**

Beberapa hal yang dapat disimpulkan dari hasil pemantauan dan evaluasi kegiatan Stabilisasi Pasokan dan Harga Pangan melalui Gerakan Pangan Murah (SPHP GPM) periode Semester I Tahun 2024 sebagai berikut:

1. Dalam upaya menjaga stabilisasi pasokan dan harga pangan pokok, serta meningkatkan keterjangkauan dan daya beli pangan pokok bagi masyarakat telah dilaksanakan kegiatan GPM sebanyak 5.515 kali dengan rincian Pusat sebanyak 144 kali, Provinsi sebanyak 833 kali dan kabupaten/kota sebanyak 4.538 kali baik menggunakan anggaran APBN Pusat, Dekonsentrasi, APBD Provinsi, APBD Kabupaten/Kota, maupun secara mandiri.
2. Realisasi anggaran GPM Pusat Pada Semester I Tahun 2024 berdasarkan aplikasi SAKTI Kementerian Keuangan mencapai Rp 1.386.449.255,- (84,54% dari PAGU), sedangkan realisasi anggaran GPM Dekonsentrasi Provinsi mencapai Rp 4.770.349.525,- (50,43% dari PAGU) dan realisasi anggaran GPM Dekonsentrasi Kabupaten/Kota Rp 7.345.805.361,- (53.31% dari PAGU).

#### **3.2 Permasalahan**

Secara umum, tidak ditemukan kendala berarti dalam pelaksanaan kegiatan SPHP GPM selama Semester I Tahun 2024 untuk memenuhi target output dan capaian *outcome*. Namun realisasi Dekonsentrasi belum dapat maksimal, hal ini disebabkan karena terdapat empat provinsi yang belum melaporkan realisasi anggaran dan kegiatan GPM Dekonsentrasi baik di Provinsi maupun Kabupaten/Kota.

### **3.3 Rekomendasi**

Pencapaian pelaksanaan program dan kegiatan SPHP GPM selama Semester I Tahun 2024 tetap berjalan sesuai perencanaan, operasional, dan penyelesaian dokumen pendukung realisasi GPM Pusat maupun Dekonsentrasi akan segera dilengkapi guna mempercepat capaian realisasi keuangan Direktorat SPHP pada periode semester berikutnya.

## LAMPIRAN A

### JADWAL GPM

**Tabel A. 1. Rincian Pelaksanaan GPM Pusat Semester I Tahun 2024**

No	Provinsi	Kab/Kota	Penyelenggara	Tanggal Pelaksanaan	Tempat
1	DKI Jakarta	Jakarta Selatan	Yayasan Hang Tuah	06/01/2024	SMP Hang Tuah 2 Komplek Seskoal Cipulir, Jakarta Selatan
2	Jawa Barat	Kab. Bandung	DKM Daarul Muhajir	13/01/2024	Masjid Daarul Muhajir, Komp. Bumi Asri Mekarrahayu, Kab. Bandung
3	Jawa Barat	Kab. Sukabumi	Pengurus Dewan Kemakmuran Mesjid Pemprov Raya Al-Jabbar	19/01/2024	Mesjid Al-Jabbar Cimangkok Sukalarang Kab. Sukabumi
4	DKI Jakarta	Jakarta Selatan	Perwakilan Revolusi Mental Indonesia (Permindo)	20/01/2024	Taman Pirus, RT 06 RW 02 Kelurahan Sumur Batu Kec. Kemayoran Jakarta Pusat
5	Jawa Tengah	Kota Semarang	HKTI Provinsi Jawa Tengah	20/01/2024	Lapangan Desa Gedawang Permai 2
6	Jawa Barat	Kota Bogor	Wakil Ketua Komisi IV DPR RI	22/01/2024	Kelurahan Muarasari, Kec. Bogor Selatan Kota Bogor
7	Jawa Barat	Kab. Cirebon	Anggota Komisi VI DPR RI	24/01/2024	Pasar Windu Jaya, Kec. Sedong Kab. Cirebon
8	DKI Jakarta	Jakarta Selatan	Paguyuban Pencinta Kuda Lumping Kebumen	28/01/2024	Bumi Perkemahan Ragunan, Jakarta Selatan
9	DKI Jakarta	Jakarta Selatan	Induk Koperasi Wanita Pengusaha Indonesia (INKOWAPI)	28/01/2024	Gudang Sarinah Ekosistem, Jl. Pengadegan Timur, Pancoran, Jakarta Selatan
10	Jawa Barat	Kab. Sukabumi	Desa Caringin Kab. Sukabumi	02/02/2024	Aula Desa Caringin Wetan Kab. Sukabumi
11	Aceh	Kota Lhokseumawe	Wakil Ketua I DPD RI	02/02/2024	Lapangan Hira Kota Lhokseumawe
No	Provinsi	Kab/Kota	Penyelenggara	Tanggal Pelaksanaan	Tempat
12	Jawa Barat	Kab. Cianjur	Koperasi Produsen KUD Karya Simpati	04/02/2024	Gedung KUD Karya Simpati
13	Jawa Barat	Kota Bandung	Dewan Pimpinan Pusat WPPKBI	06/02/2024	Pusat Dakwah Islam, Kota Bandung

14	Jawa Barat	Kota Bogor	Wakil Ketua Komisi IV DPR RI	07/02/2024	SKI, Katulampa, Bogor Timur
15	Jawa Barat	Kota Bogor	Remaja Pabuaran (Repa'02)	08/02/2024	Kp. Pabuaran RW 002 Kel. Mekarwangi, Kec. Tanah Sareal Kota Bogor 16168
16	Papua Selatan	Kab. Merauke	Bupati Merauke	10/02/2024	Kapsul Waktu Kab. Merauke
17	Jawa Barat	Kab. Tasikmalaya	Yayasan Srikandi Pujo Pertiwi	23/02/2024	Lapangan Sepak Bola Desa Cikandongdong Kec. Singaparna Kab. Tasikmalaya
18	DKI Jakarta	Jakarta Selatan	Ombudsman RI	23/02/2024	Jl. HP. Rasuna Said Kav. C-19, Karet Kuningan, Setiabudi
19	DKI Jakarta	Jakarta Pusat	Pengurus Besar Masyarakat Cinta Masjid	02/03/2024	Halaman Parkir Masjid Cut Meutia, Jl. Cut Meutiah No 1 Menteng, Jakarta Pusat
20	Jawa Barat	Kota Depok	Lembaga Sosial Gerakan Berbagi	03/03/2024	Lapangan Bojonglongok Kab. Sukabumi
21	Jawa Barat	Kota Bandung	Dinas Ketahanan Pangan dan Pertanian Kota Bandung	03/03/2024	Komplek Yonzipur 9/LLB Jl. Jend. AH Nasution Ujung Berung, Kota Bandung
22	Jawa Barat	Kab. Sukabumi	Ketua RW 024 Kel. Abadijaya Komplek Perumahan Griya Lembah Depok	03/03/2024	Lapangan Komplek Perumahan Griya Lembah Depok
23	Jawa Barat	Kab. Bogor	Tim PKK Pusat	04/03/2024	Alun-Alun Cirimekar Kec. Cibinong, Kab. Bogor
<b>No</b>	<b>Provinsi</b>	<b>Kab/Kota</b>	<b>Penyelenggara</b>	<b>Tanggal Pelaksanaan</b>	<b>Tempat</b>
24	Jawa Barat	Kab. Bandung	Skye Digipreneur School	05/03/2024	Halaman Gedung Skye Digipreneur School, Jl. Walini No. 24 Bojongloa, Kec. Rancaekek, Kab. Bandung
25	Sulawesi Tengah	Kota Palu	Tim PKK Pusat	05/03/2024	Halaman Kelurahan Bayoge Kecamatan Tantanga Kota Palu
26	DKI Jakarta	Jakarta Pusat	Kementerian Dalam Negeri RI	07/03/2024	Lapangan Parkir Wanita, Jl. Medan Merdeka Utara No. 7 Jakarta Pusat
27	Jawa Barat	Kab. Karawang	Permindo	09/03/2024	Lapangan Sepak Bola Ponpes Sumber Barokah (LDII) Desa Teluk Jambe Timur, Kab. Karawang

28	Jawa Barat	Kota Depok	Ketua RW 015 Kel. Mampang Kec. Pancoran Mas Kota Depok	09/03/2024	Balai RW 015 Villa Arsip Nasional, Kel. Mampang Kec. Pancoran Mas
29	Jawa Barat	Kab. Bandung	Dewan Pimpinan Daerah Lembaga Pemberdayaan Masyarakat Kab. Bandung	16/03/2024	Lapangan Yonzipur Dayeuh Kolot Kab. Bandung
30	Jawa Barat	Kab. Bogor	Koperasi Wanita Atsiri	16/03/2024	Kopwan Atsiri, Jalan Sedap Malam Raya no. 46 Komplek Atsiri Permai Citayam
31	DKI Jakarta	Kota Bogor	Kementerian Perdagangan	17/03/2024	Kelurahan Sukasari, Kec. Bogor Timur
32	Jawa Barat	Kab. Sukabumi	Pengurus Cabang Nahdlatul Ulama Lembaga Ta'mir Masjid	18/03/2024	Halaman Parkir Gedung PCNU Kab. Sukabumi
33	Banten	Kab. Tangerang	Gerai Pangan Lokal	19/03/2024	Perumahan Serdang Asri II Blok B II No. 10 Ds. Panongan Kab. Tangerang
<b>No</b>	<b>Provinsi</b>	<b>Kab/Kota</b>	<b>Penyelenggara</b>	<b>Tanggal Pelaksanaan</b>	<b>Tempat</b>
34	Jawa Barat	Kab. Bandung	Koperasi Konsumen Bersinar Abady Sejahtera	23/03/2024	Komplek Bukit Padjadjaran, Cikadut, Kec. Cimenyan, Kabupaten Bandung
35	DKI Jakarta	Jakarta Timur	Mabes TNI AU	26/03/2024	Parkiran Belakang Gedung Leo Watimena (B-3) Mabes AU Jakarta Timur
36	Banten	Kota Serang	DPD Asosiasi Pedagang Kaki Lima Kota Serang	26/03/2024	Terminal Pakupatan Kota Serang
37	Jawa Barat	Kota Bogor	Kandaga Urang Sunda	27/03/2024	Kel. Hajarsari Bogor Selatan
38	Jawa Barat	Kab. Bogor	Yayasan Az-Zikra Ilham	28/03/2024	Masjid Az-Zikra Ilham Gunung Sindur
39	DKI Jakarta	Jakarta Timur	DPD Forum Pemberdayaan Perempuan Indonesia	29/03/2024	Jakarta Barat
40	Banten	Kab. Tangerang	Pengurus Besar Masyarakat Cinta Masjid	30/03/2024	Masjid Raya Bintaro
41	Jawa Barat	Kota Depok	LPM Kelurahan Mampang	30/03/2024	Perumahan Graha Mampang Mas RW 15 Kel. Mampang Pancoran Mas Kota Depok
42	DKI Jakarta	Jakarta Timur	Camat Pasar Rebo	30/03/2024	Camat Pasar Rebo Jaktim

43	Jawa Barat	Kab. Bogor	Koperasi Wanita Atsiri	31/03/2024	Lapangan Bola Atsiri Permai Jl. Sedap Malam Raya Komplek Atsiri Permai Citayam
44	DKI Jakarta	Jakarta Utara	Badan Pangan Nasional	01/04/2024	Komplek Gudang Bulog Kelapa Gading
45	Jawa Barat	Kab. Ciamis	Aliansi Pita Putih Indonesia	02/04/2024	Dusun Karang Sari 07/04 Ds. Kadupandak Kec. Tambaksari Ciamis
<b>No</b>	<b>Provinsi</b>	<b>Kab/Kota</b>	<b>Penyelenggara</b>	<b>Tanggal Pelaksanaan</b>	<b>Tempat</b>
46	Jawa Tengah	Kab. Cilacap	Anggota Komisi VI DPR RI	02/04/2024	Cilacap
47	DKI Jakarta	Jakarta Timur	Mabes TNI	02/04/2024	Mabes TNI Cilangkap Jakarta Timur
48	Jawa Barat	Kab. Tasikmalaya	Yayasan Srikandi Pujo Pertiwi	03/04/2024	Lapangan Cikatomas Tasikmalaya
49	Jawa Barat	Kab. Tasikmalaya	Kepala Desa Neglasari	03/04/2024	Hal. Kantor Desa Neglasari
50	Jawa Barat	Kab. Bogor	Forum UMKM -IKM Kec. Ciseeng	03/04/2024	Hal. Kantor Kecamatan Ciseeng
51	Jawa Barat	Kab. Bogor	Forum UMKM Desa Susukan	04/04/2024	Desa Susukan Kec. Bojonggede Kab. Bogor
52	Jawa Barat	Kab. Cianjur	HKTI Kab. Cianjur	05/04/2024	Alun-Alun Kec. Cibeber, Kab. Cianjur
53	Jawa Barat	Kab. Bogor	Kelurahan Pabuaran Kec. Bojonggede	27/04/2024	Pekarangan kantor RW 16 Perum Villa Pabuaran Indah
54	DKI Jakarta	Jakarta Selatan	Badan Pangan dan Nasional dan Kementerian Pertanian	29/04/2024	Pasar Mitra Tani Hortikultura Pasar Minggu
55	Jawa Barat	Kota Bogor	Badan Pangan dan Nasional dan Kementerian Pertanian	29/04/2024	Pasar Mitra Tani Hortikultura Bogor
56	DKI Jakarta	Jakarta Barat	Badan Pangan dan Nasional dan Kementerian Pertanian	29/04/2024	Kel Joglo
57	DKI Jakarta	Jakarta Selatan	Badan Pangan dan Nasional dan Kementerian Pertanian	29/04/2024	Kantor Kel. Pondok Labu
<b>No</b>	<b>Provinsi</b>	<b>Kab/Kota</b>	<b>Penyelenggara</b>	<b>Tanggal Pelaksanaan</b>	<b>Tempat</b>

58	DKI Jakarta	Jakarta Selatan	Badan Nasional Pangan dan Kementerian Pertanian	29/04/2024	Kantor Kel. Menteng Atas
59	DKI Jakarta	Jakarta Selatan	Badan Nasional Pangan dan Kementerian Pertanian	29/04/2024	Kantor Kel. Manggarai
60	DKI Jakarta	Jakarta Selatan	Badan Nasional Pangan dan Kementerian Pertanian	29/04/2024	Kantor Kel. Cipedak
61	DKI Jakarta	Jakarta Timur	Badan Nasional Pangan dan Kementerian Pertanian	29/04/2024	Rusun Albo, Cakung Barat
62	DKI Jakarta	Jakarta Timur	Badan Nasional Pangan dan Kementerian Pertanian	29/04/2024	Kantor Kel. Halim PK
63	DKI Jakarta	Jakarta Selatan	Badan Nasional Pangan dan Kementerian Pertanian	30/04/2024	Pasar Mitra Tani Hortikultura Pasar Minggu
64	Jawa Barat	Kota Bogor	Badan Nasional Pangan dan Kementerian Pertanian	30/04/2024	Pasar Mitra Tani Hortikultura Bogor
65	DKI Jakarta	Jakarta Barat	Badan Nasional Pangan dan Kementerian Pertanian	30/04/2024	Kantor Kel. Pegadungan
66	DKI Jakarta	Jakarta Barat	Badan Nasional Pangan dan Kementerian Pertanian	30/04/2024	Kantor Kel. Semanan
<b>No</b>	<b>Provinsi</b>	<b>Kab/Kota</b>	<b>Penyelenggara</b>	<b>Tanggal Pelaksanaan</b>	<b>Tempat</b>
67	DKI Jakarta	Jakarta Selatan	Badan Nasional Pangan dan Kementerian Pertanian	30/04/2024	Kantor Kel. Petukangan Selatan
68	DKI Jakarta	Jakarta Selatan	Badan Nasional Pangan dan Kementerian Pertanian	30/04/2024	Kantor Kel. Cipulir
69	DKI Jakarta	Jakarta Selatan	Badan Nasional Pangan dan Kementerian Pertanian	30/04/2024	Kantor Kel. Pejaten Barat

			Kementerian Pertanian		
70	DKI Jakarta	Jakarta Timur	Badan Pangan Nasional dan Kementerian Pertanian	30/04/2024	Kantor Kel. Munjul
71	DKI Jakarta	Jakarta Timur	Badan Pangan Nasional dan Kementerian Pertanian	30/04/2024	Kantor Kel. Utan Kayu
72	Jawa Barat	Kota Depok	Pengurus Karang Taruna Kel. Merayung	02/05/2024	Area Parkir Ruko Dian Plaza Kel. Merayung Kota Depok
73	DKI Jakarta	Jakarta Selatan	Badan Pangan Nasional dan Kementerian Pertanian	02/05/2024	Pasar Mitra Tani Hortikultura Pasar Minggu
74	Jawa Barat	Kota Bogor	Badan Pangan Nasional dan Kementerian Pertanian	02/05/2024	Pasar Mitra Tani Hortikultura Bogor
75	DKI Jakarta	Jakarta Selatan	Badan Pangan Nasional dan Kementerian Pertanian	02/05/2024	Kantor Kel. Kebon Baru
<b>No</b>	<b>Provinsi</b>	<b>Kab/Kota</b>	<b>Penyelenggara</b>	<b>Tanggal Pelaksanaan</b>	<b>Tempat</b>
76	DKI Jakarta	Jakarta Selatan	Badan Pangan Nasional dan Kementerian Pertanian	02/05/2024	Kantor Kel. Pancoran
77	DKI Jakarta	Jakarta Selatan	Badan Pangan Nasional dan Kementerian Pertanian	02/05/2024	Kantor Kel. Duren Tiga
78	DKI Jakarta	Jakarta Timur	Badan Pangan Nasional dan Kementerian Pertanian	02/05/2024	Kantor Kel. Lubang Buaya
79	DKI Jakarta	Jakarta Timur	Badan Pangan Nasional dan Kementerian Pertanian	02/05/2024	Kantor Kel. Duren Sawit
80	DKI Jakarta	Jakarta Timur	Badan Pangan Nasional dan Kementerian Pertanian	02/05/2024	Kantor Kel. Cibubur

81	DKI Jakarta	Jakarta Timur	Badan Pangan Nasional dan Kementerian Pertanian	02/05/2024	Kantor Kel. Rawamangun
82	DKI Jakarta	Jakarta Selatan	Badan Pangan Nasional dan Kementerian Pertanian	03/05/2024	Pasar Mitra Tani Hortikultura Pasar Minggu
83	Jawa Barat	Kota Bogor	Badan Pangan Nasional dan Kementerian Pertanian	03/05/2024	Pasar Mitra Tani Hortikultura Bogor
84	DKI Jakarta	Jakarta Selatan	Badan Pangan Nasional dan Kementerian Pertanian	03/05/2024	Kantor Kel. Kuningan Barat
<b>No</b>	<b>Provinsi</b>	<b>Kab/Kota</b>	<b>Penyelenggara</b>	<b>Tanggal Pelaksanaan</b>	<b>Tempat</b>
85	DKI Jakarta	Jakarta Selatan	Badan Pangan Nasional dan Kementerian Pertanian	03/05/2024	Kantor Kel. Kramat Pela
86	DKI Jakarta	Jakarta Selatan	Badan Pangan Nasional dan Kementerian Pertanian	03/05/2024	Kantor Kel. Petogogan
87	DKI Jakarta	Jakarta Selatan	Badan Pangan Nasional dan Kementerian Pertanian	03/05/2024	Kantor Kel. Kalibata
88	DKI Jakarta	Jakarta Timur	Badan Pangan Nasional dan Kementerian Pertanian	03/05/2024	Kantor Kel. Klender
89	DKI Jakarta	Jakarta Timur	Badan Pangan Nasional dan Kementerian Pertanian	03/05/2024	Kantor Kel. Susukan
90	DKI Jakarta	Jakarta Timur	Badan Pangan Nasional dan Kementerian Pertanian	03/05/2024	RPTRA Kebon Pala
91	DKI Jakarta	Jakarta Pusat	Indonesian Cancer Information & Support Center Association (CISC)	04/05/2024	Audiotarium Lt. 2 Perpustakaan Nasional RI, Jl. Medan Merdeka Selatan No. 11 Jakarta
92	DKI Jakarta	Jakarta Selatan	Badan Pangan Nasional dan Kementerian Pertanian	04/05/2024	Pasar Mitra Tani Hortikultura Pasar Minggu

			Kementerian Pertanian		
93	Jawa Barat	Kota Bogor	Badan Pangan Nasional dan Kementerian Pertanian	04/05/2024	Pasar Mitra Tani Hortikultura Bogor
<b>No</b>	<b>Provinsi</b>	<b>Kab/Kota</b>	<b>Penyelenggara</b>	<b>Tanggal Pelaksanaan</b>	<b>Tempat</b>
94	DKI Jakarta	Jakarta Selatan	Badan Pangan Nasional dan Kementerian Pertanian	04/05/2024	Kantor Kel. Cipete
95	DKI Jakarta	Jakarta Selatan	Badan Pangan Nasional dan Kementerian Pertanian	04/05/2024	Kantor Kel. Gandaria Selatan
96	DKI Jakarta	Jakarta Selatan	Badan Pangan Nasional dan Kementerian Pertanian	04/05/2024	Kantor Kel. Petukangan Utara
97	DKI Jakarta	Jakarta Selatan	Badan Pangan Nasional dan Kementerian Pertanian	04/05/2024	Kantor Kel. Ulajami
98	DKI Jakarta	Jakarta Timur	Badan Pangan Nasional dan Kementerian Pertanian	04/05/2024	Rusunami, Bidara Cina
99	DKI Jakarta	Jakarta Timur	Badan Pangan Nasional dan Kementerian Pertanian	04/05/2024	Kantor Kel. Cipinang Besar Utara
100	DKI Jakarta	Jakarta Timur	Badan Pangan Nasional dan Kementerian Pertanian	04/05/2024	Kantor Kel. Kampung Melayu
101	DKI Jakarta	Jakarta Selatan	Badan Pangan Nasional dan Kementerian Pertanian	05/05/2024	Pasar Mitra Tani Hortikultura Pasar Minggu
102	Jawa Barat	Kota Bogor	Badan Pangan Nasional dan Kementerian Pertanian	05/05/2024	Pasar Mitra Tani Hortikultura Bogor
<b>No</b>	<b>Provinsi</b>	<b>Kab/Kota</b>	<b>Penyelenggara</b>	<b>Tanggal Pelaksanaan</b>	<b>Tempat</b>
103	DKI Jakarta	Jakarta Selatan	Badan Pangan Nasional dan Kementerian Pertanian	05/05/2024	Kantor Kel. Kel Pasar Minggu

			Kementerian Pertanian		
104	DKI Jakarta	Jakarta Selatan	Badan Pangan Nasional dan Kementerian Pertanian	05/05/2024	Kantor Kel. Kel Pejaten Timur
105	DKI Jakarta	Jakarta Timur	Badan Pangan Nasional dan Kementerian Pertanian	05/05/2024	Kantor Kel. Kel Cawang
106	DKI Jakarta	Jakarta Timur	Badan Pangan Nasional dan Kementerian Pertanian	05/05/2024	Kantor Kel. Kel Dukuh
107	DKI Jakarta	Jakarta Timur	Badan Pangan Nasional dan Kementerian Pertanian	05/05/2024	Kantor Kel. Kel Kramatjati
108	DKI Jakarta	Jakarta Timur	Badan Pangan Nasional dan Kementerian Pertanian	05/05/2024	Kantor Kel. Kel Pisangan
109	DKI Jakarta	Jakarta Timur	Badan Pangan Nasional dan Kementerian Pertanian	05/05/2024	Kantor Kel. Kel Pondok Ranggon
110	DKI Jakarta	Jakarta Selatan	Badan Pangan Nasional dan Kementerian Pertanian	06/05/2024	Pasar Mitra Tani Hortikultura Pasar Minggu
111	Jawa Barat	Kota Bogor	Badan Pangan Nasional dan Kementerian Pertanian	06/05/2024	Pasar Mitra Tani Hortikultura Bogor
<b>No</b>	<b>Provinsi</b>	<b>Kab/Kota</b>	<b>Penyelenggara</b>	<b>Tanggal Pelaksanaan</b>	<b>Tempat</b>
112	DKI Jakarta	Jakarta Selatan	Badan Pangan Nasional dan Kementerian Pertanian	06/05/2024	Kantor Kel. Kel Tegal Parang
113	DKI Jakarta	Jakarta Timur	Badan Pangan Nasional dan Kementerian Pertanian	06/05/2024	RPTRA RW 08 Cipinang Melayu
114	DKI Jakarta	Jakarta Timur	Badan Pangan Nasional dan Kementerian Pertanian	06/05/2024	Kantor Kel. Kebun Manggis

115	DKI Jakarta	Jakarta Timur	Badan Nasional Kementerian Pertanian	Pangan dan	06/05/2024	Kantor Kel. Utan Kayu Utara
116	DKI Jakarta	Jakarta Timur	Badan Nasional Kementerian Pertanian	Pangan dan	06/05/2024	Kantor Kel. Pondok Kopi
117	DKI Jakarta	Jakarta Timur	Badan Nasional Kementerian Pertanian	Pangan dan	06/05/2024	Rusun Ujung Menteng
118	DKI Jakarta	Jakarta Timur	Badan Nasional Kementerian Pertanian	Pangan dan	06/05/2024	Kantor Kel Ciracas
119	DKI Jakarta	Jakarta Selatan	Badan Nasional Kementerian Pertanian	Pangan dan	07/05/2024	Pasar Mitra Tani Hortikultura Pasar Minggu
120	Jawa Barat	Kota Bogor	Badan Nasional Kementerian Pertanian	Pangan dan	07/05/2024	Pasar Mitra Tani Hortikultura Bogor
<b>No</b>	<b>Provinsi</b>	<b>Kab/Kota</b>	<b>Penyelenggara</b>		<b>Tanggal Pelaksanaan</b>	<b>Tempat</b>
121	DKI Jakarta	Jakarta Selatan	Badan Nasional Kementerian Pertanian	Pangan dan	07/05/2024	Kantor Kel Jagakarsa
122	DKI Jakarta	Jakarta Selatan	Badan Nasional Kementerian Pertanian	Pangan dan	07/05/2024	Kantor Kel Gandaria Utara
123	DKI Jakarta	Jakarta Selatan	Badan Nasional Kementerian Pertanian	Pangan dan	07/05/2024	Kantor Kel Pela Mampang
124	DKI Jakarta	Jakarta Selatan	Badan Nasional Kementerian Pertanian	Pangan dan	07/05/2024	Kantor Kel Karet
125	DKI Jakarta	Jakarta Timur	Badan Nasional Kementerian Pertanian	Pangan dan	07/05/2024	Kantor Kel Baru
126	DKI Jakarta	Jakarta Timur	Badan Nasional	Pangan dan	07/05/2024	Kantor Kel Kalisari

			Kementerian Pertanian		
127	DKI Jakarta	Jakarta Timur	Badan Pangan Nasional dan Kementerian Pertanian	07/05/2024	Kantor Kel Pekayongan
128	DKI Jakarta	Jakarta Selatan	Badan Pangan Nasional dan Kementerian Pertanian	08/05/2024	Pasar Mitra Tani Hortikultura Pasar Minggu
129	Jawa Barat	Kota Bogor	Badan Pangan Nasional dan Kementerian Pertanian	08/05/2024	Pasar Mitra Tani Hortikultura Bogor
<b>No</b>	<b>Provinsi</b>	<b>Kab/Kota</b>	<b>Penyelenggara</b>	<b>Tanggal Pelaksanaan</b>	<b>Tempat</b>
130	DKI Jakarta	Jakarta Selatan	Badan Pangan Nasional dan Kementerian Pertanian	08/05/2024	Kantor Kel Ciganjur
131	DKI Jakarta	Jakarta Selatan	Badan Pangan Nasional dan Kementerian Pertanian	08/05/2024	Kantor Kel Kebayoran Lama Utara
132	DKI Jakarta	Jakarta Selatan	Badan Pangan Nasional dan Kementerian Pertanian	08/05/2024	Kantor Kel Grogol Selatan
133	DKI Jakarta	Jakarta Selatan	Badan Pangan Nasional dan Kementerian Pertanian	08/05/2024	Kantor Kel Manggarai Selatan
134	DKI Jakarta	Jakarta Timur	Badan Pangan Nasional dan Kementerian Pertanian	08/05/2024	Kantor Kel Jatinegara Kaum
135	DKI Jakarta	Jakarta Timur	Badan Pangan Nasional dan Kementerian Pertanian	08/05/2024	Kantor Kel Pasar Manggis
136	DKI Jakarta	Jakarta Timur	Badan Pangan Nasional dan Kementerian Pertanian	08/05/2024	Rusun Pulo Jahe, Jatinegara
137	DKI Jakarta	Jakarta Selatan	Badan Pangan Nasional dan Kementerian Pertanian	08/05/2024	TTIC Pasar Minggu

138	Banten	Kota Serang	RW 14 Tegal Padang Kel. Drangong	09/05/2024	Lapangan Fasum RW 14 Banten
139	DKI Jakarta	Jakarta Timur	Yayasan Sembilan Delapan Peduli	24/05/2024	Museum Taman Benyamin Sueb Jatinegara
<b>No</b>	<b>Provinsi</b>	<b>Kab/Kota</b>	<b>Penyelenggara</b>	<b>Tanggal Pelaksanaan</b>	<b>Tempat</b>
140	DKI Jakarta	Jakarta Selatan	Paguyuban Warga Giritrto Kebumen	26/05/2024	Bumi Perkemahan Ragunan
141	Jawa Timur	Kab. Bojonegoro	Dewan Koperasi Indonesia	31/05/2024	Alun-alun Bojonegoro Jl. Imam Bonjol Bojonegoro
142	DKI Jakarta	Jakarta Timur	RT 13 RW 8 Cakung Barat	03/06/2024	Rumah Susun Cakung Barat (ALBO) Jl. Raya Tipar Cakung Barat
143	DKI Jakarta	Jakarta Pusat	DPP Forum Pemberndaian Perempuan Indonesia	08/06/2024	Jl. Menteng Teggulun Raya Menteng
144	DKI Jakarta	Jakarta Timur	Perkumpulan Persatuan Warga Pembun Perantauan	09/06/2024	Taman Ares Belakang Kantor Walikota Jakarta Timur

**Tabel A.2 Rincian Pelaksanaan GPM Kabupaten/Kota Semester I Tahun 2024**

<b>No</b>	<b>Kab/Kota</b>	<b>Jan</b>	<b>Feb</b>	<b>Mar</b>	<b>Apr</b>	<b>Mei</b>	<b>Juni</b>	<b>Jumlah</b>
1	Kota Surakarta	44	38	55	56	24	6	223
2	Kab. Kep. Sangihe	20	25	20	9	20	34	128
3	Kota Medan	30	13	50	6	10	11	120
4	Kab. Wajo	9	20	54	10	5	12	110
5	Kota Semarang	22	5	34	8	15	14	98
6	Kab. Sukoharjo	27	23	20	5	8	4	87
7	Kab. Bolaang Mongondow		6	22	11	12	12	63
8	Kab. Kebumen	7	15	28	7	1	2	60
9	Kota Bogor	7	8	22	6	9	7	59
10	Kab. Pandeglang	7	21	26	1	1		56
11	Kota Balikpapan	13	13	16	13		1	56
12	Kab. Parigi Moutong	22	2	7	8	2	13	54
13	Kab. Pasaman Barat		10	14	5	15	9	53
14	Kab. Klaten	1	7	39	4		1	52
15	Kab. Bengkulu Selatan	8	11	13	10		1	43
16	Kab. Sidenreng Rappang		11	20	5		7	43
17	Kab. Deli Serdang	1	18	4	4		13	40
18	Kab. Kuningan	1	3	15	7	5	9	40
19	Kab. Ponorogo	8	6	5	6	8	4	37
20	Kab. Ogan Ilir	10	6	9	8	2		35
21	Kab. Karawang		3	17	3	5	7	35
22	Kota Kendari	3	2	15	6	3	6	35
23	Kota Tangerang		12	10	11			33
24	Kab. Banjar		10	22			1	33
25	Kab. Maluku Tengah	2	7	11	9	2	2	33
26	Kab. Bogor		4	10	3	7	7	31
27	Kab. Purworejo	4	4	12	7	2	2	31
28	Kab. Aceh Besar		6	6	5	6	7	30
29	Kab. Bandung		4	17	2	3	4	30
30	Kota Cirebon	1	5	10	10	2	2	30
<b>No</b>	<b>Kab/Kota</b>	<b>Jan</b>	<b>Feb</b>	<b>Mar</b>	<b>Apr</b>	<b>Mei</b>	<b>Juni</b>	<b>Jumlah</b>
31	Kab. Konawe Selatan		1	13	16			30
32	Kab. Soppeng	2		17	7	1	2	29
33	Kota Bandung	1	5	4	6	6	6	28
34	Kab. Luwu Timur	4	1	8	9	4	2	28

35	Kab. Mamuju	5	3	11	1	2	6	28
36	Kab. Sarolangun	2	4	11	6	2	2	27
37	Kab. Muara Enim	2	3	8	5	4	5	27
38	Kab. Timor Tengah Utara	2	5	4	3	6	7	27
39	Kab. Paser	4	7	13	3			27
40	Kota Malang			12	4	4	6	26
41	Kab. Enrekang	13	3	5	4		1	26
42	Kab. Serang		20	4	1			25
43	Kab. Bulukumba	1	1	14	3	2	4	25
44	Kab. Bone Bolango	11	3	3	1	5	2	25
45	Kota Cimahi	1	2	7	5	4	4	23
46	Kab. Kediri	1	1	18	3			23
47	Kota Tasikmalaya		1	16	5			22
48	Kab. Temanggung			21	1			22
49	Kab. Kolaka Timur	4	5	10	3			22
50	Kab. Gorontalo		1	20	1			22
51	Kota Kotamobagu		1	5	3	5	7	21
52	Kab. Belitung	4	6	9			1	20
53	Kab. Cianjur	2	3	10	3	2		20
54	Kab. Sukabumi	1	4	10	3	1	1	20
55	Kota Tegal		2	13	4		1	20
56	Kab. Aceh Tamiang			3	2	9	5	19
57	Kota Tebing Tinggi	1	8	8	2			19
58	Kab. Lima Puluh Kota			12	7			19
59	Kota Jambi		2	12	3	1	1	19
60	Kab. Lampung Selatan	10	7	1	1			19
61	Kab. Alor			7	6	6		19
<b>No</b>	<b>Kab/Kota</b>	<b>Jan</b>	<b>Feb</b>	<b>Mar</b>	<b>Apr</b>	<b>Mei</b>	<b>Juni</b>	<b>Jumlah</b>
62	Kab. Kutai Barat			12	5		2	19
63	Kota Tarakan			15	1	1	2	19
64	Kab. Donggala			1	3	10	5	19
65	Kab. Bone	2	1	8	3		5	19
66	Kab. Jenepono		2	6	4	2	5	19
67	Kab. Luwu		2	9	5		3	19
68	Kota Parepare	1	5	7	2	2	2	19
69	Kota Sukabumi	7	3	6	2			18
70	Kab. Karanganyar		5	9	4			18
71	Kab. Bima	4	3	7	2		2	18

72	Kab. Tanah Bumbu		7	6	2	1	2	18
73	Kab. Kampar			9	5		3	17
74	Kab. Penukal Abab Lematang Ilir	5	4	6	2			17
75	Kab. Ngawi	2	3	7	3		2	17
76	Kab. Bantaeng		3	8	4		2	17
77	Kab. Maros	1		8	4	2	2	17
78	Kab. Pohuwato		10	5	1		1	17
79	Kab. Merauke		8	5	2		2	17
80	Kab. Kaur	1	7	7	1			16
81	Kab. Tegal	2	4	8	1	1		16
82	Kab. Jombang		5	5	2	2	2	16
83	Kab. Manggarai Timur	2	3	9	1	1		16
84	Kab. Konawe	2	4	4	1	2	3	16
85	Kab. Aceh Singkil	2	9		2	2		15
86	Kab. Ogan Komering Ilir	2	8	3	1		1	15
87	Kota Pagar Alam		4	9	2			15
88	Kab. Way Kanan		9	5	1			15
89	Kab. Cilacap	4	4	6	1			15
90	Kab. Kotawaringin Timur		2	10	1		2	15
91	Kota Padangsidimpuan			11	2		1	14
92	Kab. Indragiri Hulu		1	5			8	14
<b>No</b>	<b>Kab/Kota</b>	<b>Jan</b>	<b>Feb</b>	<b>Mar</b>	<b>Apr</b>	<b>Mei</b>	<b>Juni</b>	<b>Jumlah</b>
93	Kota Pekanbaru	4	3	1	2	4		14
94	Kab. Ogan Komering Ulu	3	4	4	3			14
95	Kab. Ogan Komering Ulu Timur	5	1	3	3		2	14
96	Kab. Sumedang		1	7	6			14
97	Kab. Madiun	1	4	2	3	2	2	14
98	Kab. Buleleng	1	5	3	3	1	1	14
99	Kab. Balangan	3	8	2	1			14
100	Kab. Pinrang	1	2	5	4		2	14
101	Kab. Pasangkayu		2	3	3	3	3	14
102	Kab. Aceh Tenggara						13	13
103	Kab. Majalengka		4	6	2	1		13
104	Kab. Mojokerto	2	2	8	1			13
105	Kota Palopo		3	8	1		1	13
106	Kota Baubau	4	4		4		1	13

107	Kab. Bungo			5	4		3	12
108	Kab. Kerinci	3	6	2	1			12
109	Kota Palembang	1	3	6	2			12
110	Kota Metro	2	2	2	2	2	2	12
111	Kota Tanjungpinang	1		4	1	1	5	12
112	Kab. Pekalongan		3	6	3			12
113	Kab. Sumba Barat Daya		1	2	6		3	12
114	Kab. Sumba Timur			3	5	4		12
115	Kab. Bombana		1	6	3		2	12
116	Kab. Halmahera Tengah	9		1	1	1		12
117	Kab. Aceh Barat Daya			9	2			11
118	Kab. Bener Meriah		1	7	3			11
119	Kota Sungai Penuh	1	1	8	1			11
120	Kota Prabumulih	1	1	2	2	3	2	11
121	Kab. Sumbawa	2	1	6	2			11
122	Kab. Kayong Utara		2	9				11
<b>No</b>	<b>Kab/Kota</b>	<b>Jan</b>	<b>Feb</b>	<b>Mar</b>	<b>Apr</b>	<b>Mei</b>	<b>Juni</b>	<b>Jumlah</b>
123	Kab. Barru			3	3	3	2	11
124	Kab. Pangkajene Kepulauan	1	2	4	1	1	2	11
125	Kab. Buton	3		7	1			11
126	Kota Banjar			5	4	1		10
127	Kab. Pemalang	1	2	5	2			10
128	Kab. Sleman			9		1		10
129	Kab. Trenggalek	1	1	2	3	1	2	10
130	Kota Tangerang Selatan		2	5		1	2	10
131	Kab. Hulu Sungai Selatan	7			1	2		10
132	Kab. Banggai Kepulauan			8	2			10
133	Kab. Tana Toraja			7	2		1	10
134	Kota Banda Aceh			4	2		3	9
135	Kab. Batu Bara		1	7			1	9
136	Kota Sibolga			8	1			9
137	Kab. Tanjung Jabung Timur			4	3		2	9
138	Kab. Mukomuko			6	3			9
139	Kab. Pringsewu	1	3	3	1	1		9

140	Kab. Subang		1	3	1	2	2	9
141	Kab. Bekasi			9				9
142	Kab. Purbalingga		1	6	1		1	9
143	Kab. Sampang	3	1	3	1		1	9
144	Kota Kediri		1		8			9
145	Kab. Minahasa		2	4	3			9
146	Kota Tomohon			5	4			9
147	Kab. Sinjai	1		4	2		2	9
148	Kab. Buton Tengah			1	6		2	9
149	Kab. Kolaka		7		2			9
150	Kota Solok		2	5	1			8
151	Kab. Banyuasin	1	2	1	2	1	1	8
152	Kab. Musi Rawas	1	1	3	2		1	8
No	Kab/Kota	Jan	Feb	Mar	Apr	Mei	Juni	Jumlah
153	Kab. Jember			5	3			8
154	Kab. Tuban		4	1	2		1	8
155	Kota Kupang			8				8
156	Kab. Tanah Laut	7			1			8
157	Kab. Bolaang Mongondow Selatan		1	4	2		1	8
158	Kab. Tojo Una Una		1	3	2	1	1	8
159	Kab. Kep. Selayar			4	1		3	8
160	Kab. Luwu Utara	1	1	3	2		1	8
161	Kab. Gorontalo Utara			5	2		1	8
162	Kab. Nagan Raya			2	5			7
163	Kab. Mandailing Natal			2	1	2	2	7
164	Kab. Padang Lawas				1		6	7
165	Kab. Tapanuli Selatan			1	6			7
166	Kota Binjai	1	3	2	1			7
167	Kota Sawahlunto			2		1	4	7
168	Kab. Banjarnegara		5		2			7
169	Kab. Lumajang	1	1	1	1	2	1	7
170	Kab. Tulungagung		2	2	1		2	7
171	Kota Serang		4	3				7
172	Kab. Lombok Barat			5	2			7
173	Kab. Takalar	1		2	2		2	7
174	Kota Makassar	2	1	2	1		1	7
175	Kab. Aceh Selatan			2			4	6
176	Kab. Agam			5	1			6

177	Kab. Merangin	2	1	2	1			6
178	Kab. Tanjung Jabung Barat		1	3	2			6
179	Kab. Tebo		2	2	1		1	6
180	Kab. Garut			3	2	1		6
181	Kab. Ciamis			2	2	1	1	6
182	Kab. Pangandaran			2	4			6
183	Kota Bekasi		1	3	2			6
<b>No</b>	<b>Kab/Kota</b>	<b>Jan</b>	<b>Feb</b>	<b>Mar</b>	<b>Apr</b>	<b>Mei</b>	<b>Juni</b>	<b>Jumlah</b>
184	Kab. Brebes	1	1	2	1	1		6
185	Kab. Wonogiri			4	2			6
186	Kab. Lamongan		1	2	3			6
187	Kab. Rote Ndao			1	3		2	6
188	Kab. Sumba Barat		1	1	4			6
189	Kab. Kapuas			3	2		1	6
190	Kab. Tabalong		5	1				6
191	Kab. Poso	1		4	1			6
192	Kota Gorontalo			3	1		2	6
193	Kab. Mamuju Tengah			4	1		1	6
194	Kab. Buru		1	3	2			6
195	Kab. Kepulauan Yapen			1	2		3	6
196	Kab. Aceh Barat				5			5
197	Kota Gunungsitoli				5			5
198	Kab. Kep. Mentawai			4	1			5
199	Kota Padang		1	3	1			5
200	Kab. Lampung Timur			4	1			5
201	Kab. Karimun		1	2	2			5
202	Kab. Cirebon		1	2	1	1		5
203	Kab. Tasikmalaya			3	2			5
204	Kab. Banyumas			3	1		1	5
205	Kab. Magelang			3	2			5
206	Kab. Nganjuk			3	2			5
207	Kota Probolinggo		2	1	1		1	5
208	Kota Surabaya		1	1	1	1	1	5
209	Kota Denpasar		1		2	2		5
210	Kab. Lombok Tengah			4	1			5
211	Kab. Sumbawa Barat		1	3	1			5
212	Kab. Katingan		1	2	2			5
213	Kab. Murung Raya	2		1	1	1		5

214	Kota Samarinda			3	1		1	5
215	Kab. Bulungan		3		1		1	5
<b>No</b>	<b>Kab/Kota</b>	<b>Jan</b>	<b>Feb</b>	<b>Mar</b>	<b>Apr</b>	<b>Mei</b>	<b>Juni</b>	<b>Jumlah</b>
216	Kab. Banggai			2	1		2	5
217	Kab. Sigi			1	1		3	5
218	Kab. Gowa			2	2		1	5
219	Kab. Toraja Utara			3	1		1	5
220	Kab. Wakatobi			3	1	1		5
221	Kab. Majene			1	1		3	5
222	Kota Pematangsiantar			1	1		2	4
223	Kota Pariaman		1	2	1			4
224	Kab. Bengkalis		2	2				4
225	Kab. Rokan Hulu			2	1		1	4
226	Kab. Lampung Barat	1	1	1			1	4
227	Kab. Bandung Barat			3	1			4
228	Kab. Purwakarta			2	2			4
229	Kab. Indramayu		1	2	1			4
230	Kab. Grobogan			1	3			4
231	Kota Pekalongan		1	1	1		1	4
232	Kab. Bangkalan			2	2			4
233	Kab. Gresik			3	1			4
234	Kota Madiun				4			4
235	Kab. Badung		1	1	1		1	4
236	Kab. Lombok Utara			1	3			4
237	Kota Palangka Raya	1		1	1		1	4
238	Kab. Kotabaru			2	2			4
239	Kab. Kutai Kartanegara	1		2		1		4
240	Kab. Bolaang Mongondow Utara		3	1				4
241	Kota Manado			3	1			4
242	Kab. Buton Selatan		1	2	1			4
243	Kab. Buton Utara			2	2			4
244	Kab. Kolaka Utara			1	3			4
245	Kab. Konawe Kepulauan			3	1			4
246	Kab. Polewali Mandar			1	1		2	4
<b>No</b>	<b>Kab/Kota</b>	<b>Jan</b>	<b>Feb</b>	<b>Mar</b>	<b>Apr</b>	<b>Mei</b>	<b>Juni</b>	<b>Jumlah</b>
247	Kab. Labuhanbatu Utara			2	1			3

248	Kab. Simalungun			2	1			3
249	Kota Payakumbuh			1	1		1	3
250	Kab. Siak		1	1	1			3
251	Kab. Lahat			1	2			3
252	Kab. Bengkulu Utara			2	1			3
253	Kab. Kepahiang			1	2			3
254	Kab. Bintan			1	2			3
255	Kab. Kepulauan Anambas				1		2	3
256	Kab. Lingga			2	1			3
257	Kab. Bangka Tengah			1	1		1	3
258	Jakarta Barat						3	3
259	Kota Depok				2		1	3
260	Kab. Batang		1	1	1			3
261	Kab. Boyolali				3			3
262	Kab. Jepara			1	1		1	3
263	Kab. Kudus		2				1	3
264	Kab. Wonosobo			1	2			3
265	Kab. Bondowoso		1	1	1			3
266	Kab. Lebak			2			1	3
267	Kab. Gianyar		1		1		1	3
268	Kab. Dompu			1	1		1	3
269	Kota Bima	2			1			3
270	Kota Mataram			1	2			3
271	Kab. Ende		1	1	1			3
272	Kab. Gunung Mas			3				3
273	Kab. Pulang Pisau			1	2			3
274	Kab. Sukamara			2	1			3
275	Kab. Seruyan			1	1		1	3
276	Kab. Penajam Paser Utara			2	1			3
277	Kab. Konawe Utara			2	1			3
No	Kab/Kota	Jan	Feb	Mar	Apr	Mei	Juni	Jumlah
278	Kab. Boalemo			1	1		1	3
279	Kab. Mamasa			1	2			3
280	Kota Tual			1	1		1	3
281	Kab. Mimika			2	1			3
282	Kab. Pidie Jaya				2			2
283	Kota Lhokseumawe			1	1			2
284	Kota Subulussalam					2		2

285	Kab. Asahan			1	1			2
286	Kab. Dairi			2				2
287	Kab. Humbang Hasundutan			2				2
288	Kab. Karo			1	1			2
289	Kab. Langkat			1			1	2
290	Kab. Padang Lawas Utara				1		1	2
291	Kab. Serdang Bedagai			1	1			2
292	Kab. Tapanuli Utara			2				2
293	Kota Tanjungbalai						2	2
294	Kab. Dharmasraya			1	1			2
295	Kab. Pasaman		1	1				2
296	Kab. Sijunjung			1	1			2
297	Kota Dumai			2				2
298	Kab. Batanghari			1	1			2
299	Kab. Muaro Jambi			1	1			2
300	Kab. Empat Lawang				2			2
301	Kota Lubuklinggau			1		1		2
302	Kota Bengkulu			1	1			2
303	Kab. Pesisir Barat			2				2
304	Kab. Natuna			1	1			2
305	Kota Batam			1	1			2
306	Kab. Bangka			1			1	2
307	Kab. Bangka Barat			1	1			2
308	Kab. Belitung Timur			2				2
<b>No</b>	<b>Kab/Kota</b>	<b>Jan</b>	<b>Feb</b>	<b>Mar</b>	<b>Apr</b>	<b>Mei</b>	<b>Juni</b>	<b>Jumlah</b>
309	Kota Pangkalpinang			1			1	2
310	Kab. Blora			1		1		2
311	Kab. Semarang			1	1			2
312	Kab. Sragen			1	1			2
313	Kota Magelang			2				2
314	Kab. Bantul			1	1			2
315	Kab. Pamekasan			2				2
316	Kab. Sidoarjo			1	1			2
317	Kota Batu			1	1			2
318	Kota Cilegon		1				1	2
319	Kab. Sikka		1		1			2
320	Kab. Kubu Raya				1		1	2
321	Kab. Sekadau		1		1			2

322	Kab. Sintang			1			1	2
323	Kota Singkawang		1				1	2
324	Kab. Barito Selatan			1	1			2
325	Kab. Kotawaringin Barat			1	1			2
326	Kab. Lamandau			1			1	2
327	Kota Bontang			2				2
328	Kab. Nunukan			1	1			2
329	Kab. Tana Tidung			2				2
330	Kab. Minahasa Tenggara			1	1			2
331	Kab. Minahasa Utara			1	1			2
332	Kab. Muna Barat			1	1			2
333	Kab. Kep. Tanimbar				1		1	2
334	Kab. Seram Bagian Barat			1	1			2
335	Kota Ambon		1		1			2
336	Kab. Halmahera Timur			1	1			2
337	Kab. Pulau Taliabu			1	1			2
338	Kab. Jayapura			1	1			2
339	Kab. Supiori			1			1	2
No	Kab/Kota	Jan	Feb	Mar	Apr	Mei	Juni	Jumlah
340	Kab. Waropen					1	1	2
341	Kab. Nabire			1			1	2
342	Kab. Maybrat			2				2
343	Kab. Sorong Selatan			1	1			2
344	Kota Langsa					1		1
345	Kab. Labuhanbatu				1			1
346	Kab. Labuhanbatu Selatan				1			1
347	Kab. Pakpak Bharat				1			1
348	Kab. Tapanuli Tengah				1			1
349	Kab. Toba				1			1
350	Kab. Padang Pariaman			1				1
351	Kab. Pesisir Selatan			1				1
352	Kab. Tanah Datar			1				1
353	Kota Bukittinggi				1			1
354	Kota Padang Panjang				1			1
355	Kab. Indragiri Hilir						1	1
356	Kab. Kep. Meranti			1				1

357	Kab. Kuantan Singingi			1				1
358	Kab. Pelalawan			1				1
359	Kab. Rokan Hilir			1				1
360	Kab. Musi Banyuasin				1			1
361	Kab. Musi Rawas Utara			1				1
362	Kab. Ogan Komering Ulu Selatan				1			1
363	Kab. Bengkulu Tengah						1	1
364	Kab. Lebong				1			1
365	Kab. Seluma			1				1
366	Kab. Lampung Tengah				1			1
367	Kab. Mesuji			1				1
368	Kab. Pesawaran			1				1
369	Kab. Tulang Bawang			1				1
370	Kota Bandar Lampung			1				1
No	Kab/Kota	Jan	Feb	Mar	Apr	Mei	Juni	Jumlah
371	Kab. Bangka Selatan			1				1
372	Jakarta Selatan				1			1
373	Jakarta Utara			1				1
374	Kab. Demak				1			1
375	Kab. Kendal			1				1
376	Kab. Pati			1				1
377	Kab. Rembang				1			1
378	Kota Salatiga				1			1
379	Kab. Gunungkidul				1			1
380	Kota Yogyakarta				1			1
381	Kab. Banyuwangi				1			1
382	Kab. Blitar			1				1
383	Kab. Bojonegoro				1			1
384	Kab. Magetan				1			1
385	Kab. Malang				1			1
386	Kab. Pacitan				1			1
387	Kab. Pasuruan				1			1
388	Kab. Situbondo				1			1
389	Kab. Sumenep				1			1
390	Kota Blitar				1			1
391	Kota Mojokerto				1			1
392	Kota Pasuruan				1			1
393	Kab. Bangli				1			1

394	Kab. Jembrana				1			1
395	Kab. Karangasem				1			1
396	Kab. Klungkung				1			1
397	Kab. Tabanan				1			1
398	Kab. Lombok Timur				1			1
399	Kab. Belu						1	1
400	Kab. Flores Timur				1			1
401	Kab. Lembata					1		1
402	Kab. Manggarai			1				1
No	Kab/Kota	Jan	Feb	Mar	Apr	Mei	Juni	Jumlah
403	Kab. Manggarai Barat				1			1
404	Kab. Sabu Raijua						1	1
405	Kab. Timor Tengah Selatan		1					1
406	Kab. Kapuas Hulu				1			1
407	Kab. Ketapang			1				1
408	Kab. Landak			1				1
409	Kab. Melawi		1					1
410	Kab. Mempawah						1	1
411	Kab. Sambas			1				1
412	Kab. Sanggau						1	1
413	Kota Pontianak				1			1
414	Kab. Barito Timur			1				1
415	Kab. Barito Utara			1				1
416	Kab. Barito Kuala		1					1
417	Kota Banjarbaru				1			1
418	Kab. Malinau				1			1
419	Kab. Bolaang Mongondow Timur						1	1
420	Kab. Minahasa Selatan				1			1
421	Kota Bitung				1			1
422	Kab. Banggai Laut				1			1
423	Kab. Morowali Utara				1			1
424	Kab. Toli-toli				1			1
425	Kota Palu				1			1
426	Kab. Muna				1			1
427	Kab. Maluku Tenggara				1			1
428	Kab. Seram Bagian Timur	1						1
429	Kab. Halmahera Barat			1				1

430	Kab. Halmahera Selatan				1			1
431	Kab. Halmahera Utara				1			1
432	Kab. Kep. Sula				1			1
<b>No</b>	<b>Kab/Kota</b>	<b>Jan</b>	<b>Feb</b>	<b>Mar</b>	<b>Apr</b>	<b>Mei</b>	<b>Juni</b>	<b>Jumlah</b>
433	Kab. Pulau Morotai			1				1
434	Kota Ternate			1				1
435	Kota Tidore Kepulauan			1				1
436	Kab. Biak Numfor			1				1
437	Kab. Keerom						1	1
438	Kab. Sarmi				1			1
439	Kota Jayapura			1				1
440	Kab. Fakfak			1				1
441	Kab. Kaimana				1			1
442	Kab. Manokwari						1	1
443	Kab. Boven Digoel				1			1
444	Kab. Puncak				1			1
445	Kab. Puncak Jaya				1			1
446	Kab. Jayawijaya			1				1
447	Kab. Sorong				1			1
448	Kota Sorong				1			1
<b>Total</b>		<b>444</b>	<b>703</b>	<b>1.726</b>	<b>859</b>	<b>316</b>	<b>490</b>	<b>4.538</b>



**BADAN  
PANGAN  
NASIONAL**



**BADAN  
PANGAN  
NASIONAL**



**BADAN  
PANGAN  
NASIONAL**

**Direktorat Stabilisasi Pasokan dan Harga Pangan**  
**Deputi Bidang Ketersediaan dan Stabilisasi Pangan**  
**Badan Pangan Nasional**  
**Juli 2024**



**badanpangannasional**