# รายงานการประชุมข้าราชการ พนักงานราชการ

# สำนักงานสหกรณ์จังหวัดมหาสารคาม

## ประจำเดือนมีนาคม 2567

## ครั้งที่ 3/2567  วันที่ 1 มีนาคม 2567

## ประจำปีงบประมาณ พ.ศ. 2567

## เริ่มประชุมเวลา 09.00 น.

## ณ ห้องประชุมสำนักงานสหกรณ์จังหวัดมหาสารคาม

**********

สำนักงานสหกรณ์จังหวัดมหาสารคาม
ครั้งที่ 2/2567 วันที่ 2 กุมภาพันธ์ 2567
ประจำปีงบประมาณ พ.ศ. 2567
ณ ห้องประชุมสำนักงานสหกรณ์จังหวัดมหาสารคาม
**********

ผู้มาประชุม จำนวน 54 คน จากจำนวนทั้งสิ้น 57 คน

| ที่ | ชื่อ – สกุล | | ตำแหน่ง/ระดับ | หมายเหตุ |
|---|---|---|---|---|
| 1. | นายทวีภัทร | เหล่าบรรเทา | สหกรณ์จังหวัดมหาสารคาม | |
| 2. | นางศุภกาย | เล็กศรัณยพงษ์ | นักวิชาการสหกรณ์ชำนาญการพิเศษ | |
| 3. | นางกาญจนา | พิมพิมูล | นักวิชาการสหกรณ์ชำนาญการ | |
| 4. | นางอนัญญา | วงศิริ | นักวิชาการสหกรณ์ชำนาญการ | |
| 5. | นางสุพรรษา | ดวงเพียราช | นักวิชาการสหกรณ์ชำนาญการ | |
| 6. | นางสาวกาญจนา | ใหม่หล้า | นักวิชาการสหกรณ์ชำนาญการ | |
| 7. | นางสาวบัวไร | ภูสีนาค | นักวิชาการสหกรณ์ชำนาญการ | |
| 8. | นายสังคม | พรฟ้านิมิต | นักวิชาการสหกรณ์ชำนาญการ | |
| 9. | นายเชิดชัย | ภูพันใบ | เจ้าพนักงานส่งเสริมสหกรณ์อาวุโส | |
| 10. | นางสาวมัลลิกา | แหยมกระโทก | นักจัดการงานทั่วไปชำนาญการ | |
| 11. | นายจีระวัฒน์ | สุริยะ | นักวิชาการสหกรณ์ชำนาญการ | |
| 12. | นางอังศุธร | ตันติเศรษฐ | นักวิชาการสหกรณ์ชำนาญการ | |
| 13. | นายอำมร | โคตวงศ์ | เจ้าพนักงานส่งเสริมสหกรณ์อาวุโส | |
| 14. | นายประทวน | บัวชา | เจ้าพนักงานส่งเสริมสหกรณ์อาวุโส | |
| 15. | นางสาวอรุณวรรณ | ถาวรวานนท์ | เจ้าพนักงานส่งเสริมสหกรณ์อาวุโส | |
| 16. | นายองอาจ | พลชุมแสง | เจ้าพนักงานส่งเสริมสหกรณ์ชำนาญงาน | |
| 17. | นางสาวรัตนาวริทธ์ | แสนบุดดา | นักวิชาการสหกรณ์ชำนาญการ | |
| 18. | นางสาวมนธิรา | อาจสมิติ | นักวิชาการสหกรณ์ชำนาญการ | |
| 19. | นางสาวปวีณสมร | ดาวเรือง | นักวิชาการสหกรณ์ชำนาญการ | |
| 20. | นางสาวอัมพิกา | สายไทย | นักวิชาการสหกรณ์ชำนาญการ | |
| 21. | นางเยาวดี | บุญประสาน | นักวิชาการสหกรณ์ชำนาญการ | |
| 22. | นางสาวลักขณา | สหพรไตรภพ | นักวิชาการสหกรณ์ชำนาญการ | |
| 23. | นายเสริมพงษ์ | ศรีเพ็งธนาดล | นักวิชาการสหกรณ์ชำนาญการ | |
| 24. | นางสาวณัฐกฤตา | ไชยสีดา | นักวิชาการสหกรณ์ปฏิบัติการ | |
| 25. | นางสาวสุนันทา | เชื้อจิตรนุกุล | นักวิชาการสหกรณ์ปฏิบัติการ | |
| ที่ | ชื่อ – สกุล | | ตำแหน่ง/ระดับ | หมายเหตุ |
| 26. | นางสาวสุภาภรณ์ | สารธิ | นักวิชาการสหกรณ์ปฏิบัติการ | |

27. นางสาวอมรทิพย์ สกนธวัฒน์ นักวิชาการสหกรณ์ปฏิบัติการ
28. นางสาวณฐมน นะภิใจ นักวิชาการสหกรณ์ปฏิบัติการ
29. นางสาวแพงใจ จัดปัดชา นิติกรปฏิบัติการ
30. นายวุฒิพล พลรักษา นักวิเคราะห์นโยบายและแผน ผู้บันทึกการประชุม
31. นายวันเฉลิม แก้วปัญญา นักจัดการงานทั่วไป
32. นายกิติสิน สุวรรณดิษฐ์ นักวิชาการสหกรณ์
33. นางสาววารุณี พลตื้อ นักวิชาการสหกรณ์
34. นางน้ำฝน เอ่นแคน นักวิชาการสหกรณ์
35. นางสาวณัฐสุดา แขวงเมือง นักวิชาการสหกรณ์
36. นางวรรณวิมล สุริยะ นักวิชาการสหกรณ์
37. นางสาวเบญจารัตน์ ผางน้ำคำ นักวิชาการสหกรณ์
38. นายธนวัฒน์ อัคแก้ว นักวิชาการสหกรณ์
39. นายมงคล วงษ์สูงเนิน นักวิชาการสหกรณ์
40. นายธนวรรธน์ สวัสดิ์ประภา นักวิชาการสหกรณ์
41. นางสาวธัญญาภรณ์ กุลสุวรรณ นักวิชาการสหกรณ์
42. นางสาวรัชฎาภรณ์ ศรีจันทร์โคตร นิติกร
43. นางสาวเนตรนภา ศรีไชยา เจ้าพนักงานส่งเสริมสหกรณ์
44. นางสาวกัลยาภัสร์ อุทธการจิรโชติ เจ้าพนักงานส่งเสริมสหกรณ์
45. นางบุญรัตน์ โกมลพันธ์ เจ้าพนักงานส่งเสริมสหกรณ์
46. นางสาวพัชรี มณีรัตน์ เจ้าพนักงานส่งเสริมสหกรณ์.
47. นางลำจวน วะสุรีย์ เจ้าพนักงานส่งเสริมสหกรณ์
48. นายทัศไนย สังฆะมณี เจ้าพนักงานส่งเสริมสหกรณ์
49. นางสาวอนิสรา แจ่มสว่าง เจ้าพนักงานส่งเสริมสหกรณ์
50. นางสาวรื่นฤดี มติยภักดิ์ เจ้าพนักงานส่งเสริมสหกรณ์
51. นางสาววงศ์วรรณ คลื่นสนั่น เจ้าพนักงานส่งเสริมสหกรณ์
52. นางสาวปิยาภรณ์ ลาตวงศ์ เจ้าหน้าที่การเงินและบัญชี
53. นางสาววิรชฎา ศิริสุทธากุล เจ้าพนักงานธุรการ
54. นางสาวอนันยา พระคลังทอง เจ้าพนักงานธุรการ

ผู้ไม่มาประชุม 3 คน

1. นายปกป้อง ประไพพงษ์ นักวิชาการสหกรณ์ปฏิบัติการ ติดราชการ
2. นายศราวุฒิ สวามิชัย นักวิชาการสหกรณ์ปฏิบัติการ ลาพักผ่อน
3. นายพันธวัช มณีลุน นักวิชาการมาตรฐานสินค้า ลาพักผ่อน

ก่อนเริ่มการประชุม นายทวีภัทร เหล่าบรรเทา สหกรณ์จังหวัดมหาสารคาม ประธานที่ประชุมได้นำบุคลากรสำนักงานสหกรณ์จังหวัดหาสารคามสวดมนต์ไหว้พระ ตามมติคณะรัฐมนตรีที่กำหนดไว้เมื่อวันที่ 8 มีนาคม

2554 และร่วมกันร้องเพลงสรรเสริญพระบารมีพระบาทสมเด็จพระปรเมนทรรามาธิบดีศรีสินทรมหาวชิราลงกรณพระวชิรเกล้าเจ้าอยู่หัว พระมหากษัตริย์รัชกาลที่ 10

**พิธีก่อนวาระ**

๑. พิธีกล่าวคำปฏิญาณตนของข้าราชการ **"ข้าราชการจังหวัดมหาสารคามอยู่อย่างพอเพียง เป็นคนดีมีวินัย ใส่ใจสุจริต มีจิตอาสา กตัญญูแผ่นดินไทย รับใช้ประชาชน"**

เมื่อที่ประชุมพร้อมแล้ว จึงเริ่มการประชุมตามระเบียบวาระ ดังต่อไปนี้

**ระเบียบวาระที่ 1 ประธานแจ้งให้ที่ประชุมทราบ**

**1.1 การประชุมคณะกรมการจังหวัดมหาสารคาม หัวหน้าส่วนราชการ และนายอำเภอ** ครั้งที่ 2/2567 ประจำเดือนกุมภาพันธ์ 2567 วันที่ 29 กุมภาพันธ์ 2567 ณ ห้องประชุม 406 ศาลากลางจังหวัดมหาสารคาม อำเภอเมือง จังหวัดมหาสารคาม มีเรื่องที่จะแจ้งให้ที่ประชุมทราบ ดังนี้

1) แจ้งเพื่อทราบและข้อสั่งการของผู้ว่าราชการจังหวัดและรองผู้ว่าราชการจังหวัดมหาสารคาม

1. ก่อนวาระจะประชุมได้กล่าวคำปฏิญาณการเป็นข้าราชการที่ดี

2. ก่อนการประชุมมีการใช้วีดีทัศน์ มีกิจกรรมพิธีการมอบรางวัล การประกวดคนดีศรีสารคาม ซึ่งจังหวัดมหาสารคาม ผู้ได้รับรางวัลได้แก่ คุณแอน อรดี และ บอย ศิริชัย ซึ่งเป็นศิลปินลูกทุ่งในจังหวัดมหาสารคาม

3. กิจกรรมงานเรื่องการจัดงานมันแกว อำเภอบรบือ เป็นกิจกรรมส่งเสริมสินค้าในพื้นที่ของจังหวัด การประกวดวิสาหกิจชุมชน การประกวดข้าวหอมมะลิ การประกวดหมู่บ้านตัวอย่าง

4. ข้าราชการย้ายไปดำรงตำแหน่งใหม่ จำนวน 1 ราย

5.การเข้าร่วมรัฐพิธีต่าง ๆ ในวันที่ 31 มีนาคม 2567 สหกรณ์จังหวัดจะเข้าร่วมงานราชพิธีวันมหาเจษฎาราชเจ้า ส่วนการเข้าร่วมกิจกรรมของหน่วยงานอื่น ๆ ซึ่งจัดกิจกรรมนั้น สหกรณ์จังหวัดหากมีภารกิจงานก็อาจจะมอบให้ผู้อำนวยการกลุ่มงานวิชาการ หรือผู้อำนวยการกลุ่มส่งเสริมสหกรณ์ที่เกี่ยวข้องเป็นผู้เข้าร่วมพิธีแทน

6.การรายงานผลการบริหารจัดการภาครัฐ หรือ (ITA) ของส่วนราชการในจังหวัดมหาสารคาม และ สำนักงานสหกรณ์จังหวัดไม่มีปัญหาในการรายงานผลการปฏิบัติงาน

7. การเตรียมความพร้อมในการเลือกตั้งสมาชิกวุฒิสภา หรือ (สว.) ของจังหวัดมหาสารคาม โดยยังไม่มีประกาศราชกฤษฎีกาเกี่ยวกับการเลือกตั้งสมาชิกวุฒิสภา เกี่ยวกับในเรื่องของหลักเกณฑ์การคัดเลือกกลุ่มสาขาอาชีพต่าง ๆ ที่จะต้องมีการคัดเลือกจากระดับอำเภอ มาระดับจังหวัด และจากระดับจังหวัด ก็เป็นตัวแทนของแต่ละจังหวัดโดยการคัดเลือกจากตัวแทนสมาชิกนั้น อยู่ระหว่างรอความชัดเจนจากการประกาศพระราชกฤษฎีกาการเลือกตั้งออกมาก่อน

8.การรายงานผลกระทบจากอุทกภัยถือว่าเป็นการแจ้งเตือนผลกระทบที่อาจเกิดขึ้นซึ่งในส่วนของสำนักงานสหกรณ์จังหวัดไม่มีการรายงานในส่วนนี้

9.จังหวัดมหาสารคามครบ 160 ปีก็จะมีการประชาสัมพันธ์การจัดงานครบรอบของจังหวัดและก็มีการกิจกรรมการร่วมระหว่างภาครัฐและเอกชน ผู้ว่าราชการจังหวัดเชิญขวนเช่าบูชาพระมหาสารคาม ซึ่งส่วนใหญ่

จะไม่มีการตอบรับในเรื่องของการเช่าบูชามากเท่าใดนัก สำนักงานสหกรณ์จังหวัดได้แจ้งให้สหกรณ์ร่วมเช่าบูชาพระแล้วแต่ยังไม่มีสหกรณ์ใดสนใจและร่วมสมทบทุน รายได้ส่วนหนึ่งจะนำไปใช้ในพิธีการสร้างหอพระบูชาของจังหวัดมหาสารคาม โดยท่านผู้ว่าราชการจังหวัดเป็นผู้วางแนวคิดในการสร้างหอพระของจังหวัดมหาสารคามนี้

**มติที่ประชุม** รับทราบและดำเนินการในส่วนที่เกี่ยวข้อง

**1.2 แจ้งเพื่อทราบและข้อสั่งการของสหกรณ์จังหวัดมหาสารคาม**

1. การจัดงานวันสหกรณ์แห่งชาติประจำปี 2567 สหกรณ์จังหวัดขอขอบคุณทุกท่านในการร่วมกันจัดงานวันสหกรณ์แห่งชาติประจำปี 2567 ของสำนักงานสหกรณ์จังหวัดมหาสารคามและร่วมกับขบวนการสหกรณ์ในจังหวัดมหาสารคามก็ถือว่าลุล่วงตามวัตถุประสงค์ของการจัดกิจกรรมงานส่วนรายละเอียดเรื่องของงานเล็กน้อยยังไม่เห็นมี feedback ตอบกลับคืนมาว่าการจัดงานไม่ได้ไม่ดีหรือการจัดงานดีมากเนื่องจากไม่ได้ทำการตอบแบบตรวจสอบถามการเข้าร่วมกิจกรรมงานซึ่งการจัดกิจกรรมในครั้งนี้มีผู้ร่วมกิจกรรมทั้งสิ้น 250 รายมี 3 กิจกรรมดำเนินการสำเร็จตามวัตถุประสงค์ที่ได้วางไว้

2. การจัดกิจกรรมวันสหกรณ์นักเรียน 7 มิถุนายน 2567 ก็จะร่วมกับสหกรณ์ทรัพย์คุ้มมหาสารคามจัดทำโครงการและดำเนินการแต่งตั้งคณะทำงานในการวางแผนกิจกรรมงานการจัดกิจกรรมในแต่ละส่วนของนักเรียนการจัดประกวดวาดภาพการเรียงความและการจัดนิทรรศการ

3. การแข่งขันกีฬาสหกรณ์สัมพันธ์ประจำปี 67 ซึ่งจะจัดในงานในเดือนธันวาคม 2567 ก็จะเรียนเชิญท่านผู้ว่าราชการจังหวัดมหาสารคาม หรือรองผู้ว่าราชการจังหวัดมหาสาคามเป็นประธานในการเปิด การแข่งขันกีฬา ซึ่งในปีนี้ สหกรณ์การเกษตรโกสุมพิสัย จำกัด รับหน้าที่เป็นเจ้าภาพในการจัดกิจกรรม จะมุ่งเน้นให้เกิดกิจกรรมการมีส่วนร่วมระหว่างตัวสหกรณ์สมาชิกและเจ้าหน้าที่บุคลากรของสำนักงานสหกรณ์จังหวัด ประเภทกีฬาที่จะดำเนินการขอให้เป็นกีฬาประเภทมหาสนุก ไม่ต้องมีการปะทะกันเน้นการมีส่วนร่วมทุกหน่วยงาน

**มติที่ประชุม** รับทราบและดำเนินการที่แจ้ง

**ระเบียบวาระที่ 2 เรื่องรับรองรายงานการประชุมครั้งที่แล้ว**

ตามที่ฝ่ายเลขาการประชุมได้บรรจุวาระและรายงานการประชุมครั้งที่ 2/2567 เมื่อวันที่ 2 กุมภาพันธ์ 2567 เพื่อให้ข้าราชการ และพนักงานราชการ ได้ทราบและตรวจสอบข้อมูล โดยนำรายงานฯ ขึ้นเว็บไซต์สำนักงานสหกรณ์จังหวัดมหาสารคาม เมื่อวันที่ 20 มกราคม 2567 หัวข้อ “ประชุมประจำเดือน” แล้วนั้น หากผู้ใดเห็นว่าจะต้องมีการแก้ไขข้อมูลรายงานการประชุมส่วนใดขอให้แจ้งฝ่ายบริหารทั่วไป (ฝ่ายเลขาผู้บันทึกรายงานการประชุม) ทราบเพื่อดำเนินการแก้ไข หากไม่มีผู้ใดแจ้งภายใน 3 วัน นับแต่วันนี้ ให้ถือว่าได้รับรองรายงานการประชุมนี้

**มติที่ประชุม** รับรองรายงานประชุมประจำเดือน ครั้งที่ 2/2567 เมื่อวันที่ 2 กุมภาพันธ์ 2567

**ระเบียบวาระที่ 3 ติดตามผลปฏิบัติงานตามมติที่ประชุมครั้งที่แล้ว**

**3.1 ฝ่ายบริหารทั่วไป**

**3.1.1 สรุปผลการปฏิบัติงานและผลการเบิกจ่ายงบประมาณรายจ่าย ประจำปีงบประมาณ พ.ศ. 2567**

นางสาวมัลลิกา แหยมกระโทก ตำแหน่ง นักจัดการงานทั่วไปชำนาญการ รายงานผลการติดตามเร่งรัดผลการเบิกจ่ายงบประมาณประจำปี 2567 เดือนกุมภาพันธ์ 2567 เป้าหมายการเบิกจ่ายคือ ร้อยละ 70.12 ผลการเบิกจ่ายได้ ร้อยละ 65.78

ผลการใช้จ่ายงบประมาณในภาพรวม (ณ วันที่ 28 กุมภาพันธ์ 2567)

| ประเภทรายการ | งบประมาณ | เบิกจ่าย | คงเหลือ | ร้อยละเบิกจ่าย (ไม่รวม PO) | ร้อยละเป้าหมาย | หมายเหตุ |
|---|---|---|---|---|---|---|
| งบดำเนินงาน | 2,262,910.00 | 1,406,166.31 | 856,743.69 | 62.14 | | รับโอน งปม.เพิ่ม 328,730.- |
| งบบุคคลากร | 5,382,800.00 | 3,622,884.00 | 1,759,916.00 | 67.30 | | |
| งบลงทุน | | | | | | |
| งบเงินอุดหนุน | | | | | | |
| ภาพรวมผลการเบิกจ่าย | 7,645,710.00 | 5,029,050.31 | 2,616,659.69 | 65.78 | 70.12 | -4.34 |

สรุปแผนการใช้จ่ายเงินงบประมาณประจำปีงบประมาณ พ.ศ. 2567 (เดือนตุลาคม 2566 - เดือนกันยายน 2567)

สำนักงานสหกรณ์จังหวัดมหาสารคาม

ผลเบิกจ่ายรายเดือน ณ วันที่ 29 กุมภาพันธ์ 2567

| | ต.ค.-66 | พ.ย.-66 | ธ.ค.-66 | ม.ค.-67 | ก.พ.-67 | มี.ค.-67 | เม.ย.-67 | พ.ค.-67 | มิ.ย.-67 | ก.ค.-67 | ส.ค.-67 | ก.ย.-67 |
|---|---|---|---|---|---|---|---|---|---|---|---|---|
| แผนการใช้จ่ายเงินงบประมาณ | 15.52% | 28.82% | 42.64% | 57.23% | 70.12% | 83.49% | 96.41% | 100.00% | | | | |
| ผลการใช้จ่ายงบประมาณ | 15.52% | 24.70% | 40.31% | 55.24% | 65.78% | | | | | | | |

สรุปงบประมาณรายจ่ายประจำปีงบประมาณ พ.ศ. 2567 ตุลาคม 2566 - กันยายน 2567

สำนักงานสหกรณ์จังหวัดมหาสารคาม

ผลเบิกจ่ายรายเดือน ณ วันที่ 29 กุมภาพันธ์ 2567

| แผนงาน/กิจกรรม/โครงการ | งบรายจ่าย | งบประมาณตามแผน/โครงการ | งบประมาณที่รับโอน | เบิกจ่ายแล้ว (รวม PO) | เบิกจ่ายแล้ว (ไม่รวม PO) | คงเหลือทั้งสิ้น | ร้อยละเบิกจ่าย |
|---|---|---|---|---|---|---|---|
| 1.แผนงาน บุคลากรภาครัฐ | | 5,402,800.00 | 5,382,800.00 | 3,622,884.00 | 3,622,884.00 | 1,759,916.00 | 67.30 |
| กิจกรรมหลัก ค่าใช้จ่ายบุคลากรภาครัฐกรมส่งเสริมสหกรณ์ | งบบุคลากร | 4,536,400.00 | 4,536,400.00 | 3,022,150.00 | 3,022,150.00 | 1,514,250.00 | 66.62 |
| - ค่าตอบแทนพนักงานราชการและเงินเพิ่มการครองชีพชั่วคราว 07012140002701000000 - 07012668555300000 | งบบุคลากร | 4,536,400.00 | 4,536,400.00 | 3,022,150.00 | 3,022,150.00 | 1,514,250.00 | 66.62 |
| กิจกรรมหลัก ค่าใช้จ่ายบุคลากรภาครัฐกรมส่งเสริมสหกรณ์ | งบดำเนินงาน | 866,400.00 | 846,400.00 | 600,734.00 | 600,734.00 | 245,666.00 | 70.98 |
| - เงินสมทบกองทุนประกันสังคมและเงินกองทุนทดแทน 07012140002702000000 - 07012668555300000 | งบดำเนินงาน | 148,300.00 | 148,300.00 | 98,810.00 | 98,810.00 | 49,490.00 | 66.63 |
| - เงินสมทบเงินกองทุนทดแทน 07012140002702000000 - 07012668555300000 | งบดำเนินงาน | 5,800.00 | 5,800.00 | 5,800.00 | 5,800.00 | 0.00 | 100.00 |
| - ค่าเช่าบ้านข้าราชการ 07012140002702000000 - 07012668555300000 | งบดำเนินงาน | 712,300.00 | 692,300.00 | 496,124.00 | 496,124.00 | 196,176.00 | 71.66 |

| | | | | | | | | |
|---|---|---|---|---|---|---|---|---|
| 2.แผนงานพื้นฐาน ด้านการสร้างความสามารถในการแข่งขัน รหัสงบ 0701228000170200000 | | 2,141,380.00 | 2,141,380.00 | 1,435,981.31 | 1,314,181.31 | 705,398.69 | 67.06 | 61.37 |
| ผลผลิต สหกรณ์และกลุ่มเกษตรได้รับการส่งเสริมและพัฒนาให้มีความเข้มแข็งตามศักยภาพ | งบดำเนินงาน | 2,141,380.00 | 2,141,380.00 | 1,435,981.31 | 1,314,181.31 | 827,198.69 | 67.06 | 61.37 |
| โครงการหลัก ส่งเสริมและพัฒนาสหกรณ์และกลุ่มเกษตรกร รหัสโครงการหลัก 0701266017800000000 | งบลงทุน | - | - | - | - | - | | |
| 2.1 ) โครงการย่อย ส่งเสริมและพัฒนาสหกรณ์/กลุ่มเกษตรให้มีความเข้มแข็งตามศักยภาพ (งบดำเนินการ) | งบดำเนินงาน | 2,101,950.00 | 2,101,950.00 | 1,418,351.31 | 1,296,551.31 | 805,398.69 | 67.48 | 61.68 |
| 2.1.1) ค่าตอบแทน ใช้สอยและวัสดุ (อัตราจ้างได้รายเดือน ค่าจ้างเหมาบริการ | | 1,127,050.00 | 1,127,050.00 | 1,248,183.46 | 1,126,383.46 | 700,666.54 | 68.32 | 61.65 |
| 1) งานบริหารทั่วไป | งบดำเนินงาน | 1,440,000.00 | 1,440,000.00 | 1,070,063.35 | 948,263.35 | 491,736.65 | 74.31 | 65.85 |
| (1) งานอำนวยการจังหวัด | งบดำเนินงาน | 141,300.00 | 141,300.00 | 78,279.00 | 78,279.00 | 63,021.00 | 55.40 | 55.40 |
| (2) ค่าเช่าอาคารที่ทำการกลุ่มส่งเสริมสหกรณ์ (ห้ามอัตราจ่าย) | งบดำเนินงาน | 120,000.00 | 120,000.00 | 90,000.00 | 75,000.00 | 45,000.00 | 75.00 | 62.50 |
| (3) ค่าจ้างเหมาพนักงานทำความสะอาด (ห้ามอัตราจ่าย) 2 อัตรา | งบดำเนินงาน | 144,000.00 | 144,000.00 | 108,000.00 | 90,000.00 | 54,000.00 | 75.00 | 62.50 |
| (4) ค่าจ้างเหมาพนักงานรักษาความปลอดภัย (ห้ามอัตราจ่าย) 2 | งบดำเนินงาน | 182,400.00 | 182,400.00 | 136,800.00 | 114,000.00 | 68,400.00 | 75.00 | 62.50 |
| (5) ค่าจ้างเหมาพนักงานขับรถยนต์ (ห้ามอัตราจ่าย) 6 อัตรา | งบดำเนินงาน | 528,000.00 | 528,000.00 | 394,899.00 | 328,899.00 | 199,101.00 | 74.79 | 62.29 |
| (6) ค่าใช้จ่ายในการดำเนินงาน | งบดำเนินงาน | 324,300.00 | 324,300.00 | 262,085.35 | 262,085.35 | 62,214.65 | 80.82 | 80.82 |
| - ค่าซ่อมแซมบำรุงรักษาครุภัณฑ์การเกษตร | งบดำเนินงาน | 39,800.00 | 39,800.00 | 33,920.00 | 33,920.00 | 5,880.00 | 85.23 | 85.23 |
| - ค่าซ่อมแซมบำรุงรักษาครุภัณฑ์ | งบดำเนินงาน | 32,880.00 | 32,880.00 | 32,880.00 | 32,880.00 | 0.00 | 100.00 | 100.00 |
| - ค่าซ่อมแซมบำรุงรักษาสิ่งก่อสร้าง | งบดำเนินงาน | 35,000.00 | 35,000.00 | 25,030.00 | 25,030.00 | 9,970.00 | 71.51 | 71.51 |
| - ค่าพาหนะ ค่าน้ำมันเชื้อเพลิงและหล่อลื่น (กลุ่มงานจังหวัด) | งบดำเนินงาน | 97,500.00 | 97,500.00 | 76,320.00 | 76,320.00 | 21,180.00 | 78.28 | 78.28 |
| - ค่าวัสดุสำนักงาน | งบดำเนินงาน | 91,800.00 | 91,800.00 | 72,714.35 | 72,714.35 | 19,085.65 | 79.21 | 79.21 |
| - ค่าประกันอัคคีภัยรถยนต์ | งบดำเนินงาน | 8,100.00 | 8,100.00 | 6,987.00 | 6,987.00 | 1,113.00 | 86.26 | 86.26 |
| - ค่าวัสดุงานบ้านงานครัว | งบดำเนินงาน | 19,220.00 | 19,220.00 | 14,234.00 | 14,234.00 | 4,986.00 | 74.06 | 74.06 |
| (7) โอนสำรองจังหวัด | งบดำเนินงาน | | | - | - | - | #DIV/0! | #DIV/0! |
| 2) ส่งเสริมสหกรณ์และกลุ่มเกษตรให้มีความเข้มแข็งตามศักยภาพ | งบดำเนินงาน | 387,050.00 | 387,050.00 | 178,120.11 | 178,120.11 | 208,929.89 | 46.02 | 46.02 |
| 1.ค่าใช้จ่ายในการปฏิบัติงานกลุ่มส่งเสริมสหกรณ์ 1-5 (เบี้ยเลี้ยง เสร.1-5 , น้ำมันเชื้อเพลิง เสร.2,5 พาหนะ ราง, เสร.) อัตราจ่ายได้ | งบดำเนินงาน | 315,500.00 | 315,500.00 | 141,375.11 | 141,375.11 | 174,124.89 | 44.81 | 44.81 |
| 2.ค่าใช้สอยการดำเนินงานกำกับ ดูแล ตรวจสอบและจุดตรวจระบบสหกรณ์ (อัตราจ่าย) | งบดำเนินงาน | 71,550.00 | 71,550.00 | 36,745.00 | 36,745.00 | 34,805.00 | 51.36 | 51.36 |
| (1) จัดประชุมชี้แจงการตรวจการ | งบดำเนินงาน | 5,000.00 | 5,000.00 | 5,000.00 | 5,000.00 | 0.00 | 100.00 | 100.00 |
| (2) ตรวจการสหกรณ์โดยทีมตรวจสอบระดับจังหวัด (ร้อยละ 25) | งบดำเนินงาน | 36,000.00 | 36,000.00 | 27,265.00 | 27,265.00 | 8,735.00 | 75.74 | 75.74 |
| (3) ตรวจการดำเนินการทะเบียนสหกรณ์ (ร้อยละ 15) | งบดำเนินงาน | 10,100.00 | 10,100.00 | | - | 10,100.00 | 0.00 | 0.00 |
| (4) จัดตามประเมินผลความก้าวหน้าการบริหารงานไปใช้ระบบคอมพิวเตอร์ | งบดำเนินงาน | 2,900.00 | 2,900.00 | 1,680.00 | 1,680.00 | 1,220.00 | 57.93 | 57.93 |
| (5) จัดประชุมตรวจสอบทำงานระดับจังหวัดแก้ไขปัญหา (จกบ.) ห้ามอัตราจ่าย) | งบดำเนินงาน | 8,550.00 | 8,550.00 | 2,800.00 | 2,800.00 | 5,750.00 | 32.75 | 32.75 |
| (6) ชำระบัญชีสหกรณ์/กลุ่มเกษตรกร | งบดำเนินงาน | 9,000.00 | 9,000.00 | | - | 9,000.00 | 0.00 | 0.00 |
| 2.1.2) ค่าสาธารณูปโภค (ห้ามอัตราจ่าย) | งบดำเนินงาน | 274,900.00 | 274,900.00 | 170,167.85 | 170,167.85 | 104,732.15 | 61.90 | 61.90 |
| (1) ค่าบริการไปรษณีย์ โทรศัพท์เคลื่อนที่ | งบดำเนินงาน | 52,000.00 | 52,000.00 | 29,314.20 | 29,314.20 | 22,685.80 | 56.37 | 56.37 |
| - สหกรณ์จังหวัด | งบดำเนินงาน | 16,000.00 | 16,000.00 | 9,737.00 | 9,737.00 | 6,263.00 | 60.86 | 60.86 |
| - ผู้อำนวยการกลุ่มงานวิชาการ/ผู้อำนวยการกลุ่มส่งเสริมสหกรณ์ | งบดำเนินงาน | 36,000.00 | 36,000.00 | 19,577.20 | 19,577.20 | 16,422.80 | 54.38 | 54.38 |
| (2) ค่าไฟฟ้า น้ำประปา โทรศัพท์ และไปรษณีย์ (ห้ามอัตราจ่าย) | งบดำเนินงาน | 222,900.00 | 222,900.00 | 140,853.65 | 140,853.65 | 82,046.35 | 63.19 | 63.19 |
| - ค่าไฟฟ้า | งบดำเนินงาน | 138,100.00 | 138,100.00 | 89,769.06 | 89,769.06 | 48,330.94 | 65.00 | 65.00 |
| - ค่าน้ำประปา | งบดำเนินงาน | 24,000.00 | 24,000.00 | 11,247.25 | 11,247.25 | 12,752.75 | 46.86 | 46.86 |
| - ค่าโทรศัพท์ (TOT) , บจ.โทรคมนาคมแห่งชาติ (มหาชน) | งบดำเนินงาน | 40,800.00 | 40,800.00 | 25,384.34 | 25,384.34 | 15,415.66 | 62.22 | 62.22 |
| - ค่าไปรษณีย์ | งบดำเนินงาน | 20,000.00 | 20,000.00 | 14,453.00 | 14,453.00 | 5,547.00 | 72.27 | 72.27 |
| 2.2) โครงการย่อย ส่งเสริมและพัฒนาศักยภาพการได้โครงการจังหวัดที่ดีตามนโยบาย | งบดำเนินงาน | 7,800.00 | 7,800.00 | 1,760.00 | 1,760.00 | 6,040.00 | 22.56 | 22.56 |
| 2.2.1) ค่าใช้จ่ายในการประชุม อบรม สำรวจจัดทำฐานข้อมูลและแนะนำ | งบดำเนินงาน | 7,800.00 | 7,800.00 | 1,760.00 | 1,760.00 | 6,040.00 | 57.21 | 57.21 |
| (1) ประชุมตรวจทำงานด้านการส่งเสริมพัฒนาศักยภาพและการตรวจสอบระดับ | งบดำเนินงาน | 2,800.00 | 2,800.00 | 1,400.00 | 1,400.00 | 1,400.00 | 50.00 | 50.00 |
| (2) สำรวจ จัดทำฐานข้อมูล แนะนำส่งเสริม และรวบรวมข้อมูล | งบดำเนินงาน | 5,000.00 | 5,000.00 | 360.00 | 360.00 | 4,640.00 | 7.20 | 7.20 |
| 2.3) โครงการพัฒนาผู้นำกลุ่มเกษตรกร 0701266017800000000 | งบดำเนินงาน | 6,630.00 | 6,630.00 | 5,310.00 | 5,310.00 | 1,320.00 | 80.09 | 80.09 |
| เพื่อจัดประชุมตรวจการบริหารการทางการเงินจังหวัด 1 ครั้ง | งบดำเนินงาน | 6,630.00 | 6,630.00 | 5,310.00 | 5,310.00 | 1,320.00 | 80.09 | 80.09 |
| 2.4) โครงการส่งเสริมสหกรณ์เกษตรกรปฏิบัติให้บริการทางการเกษตรอินทรีย์ตามแบบ | งบดำเนินงาน | 8,000.00 | 8,000.00 | 1,080.00 | 1,080.00 | 6,920.00 | 13.50 | 13.50 |
| เพื่อเป็นค่าใช้จ่ายในการส่งเสริม สนับสนุน กำกับ และติดตามการ | งบดำเนินงาน | 8,000.00 | 8,000.00 | 1,080.00 | 1,080.00 | 6,920.00 | 13.50 | 13.50 |
| 2.5) งบดำเนินงาน จากศูนย์เงินทุนสำนักงานการ ราชการตรวจเงินแผ่นดิน และ | งบดำเนินงาน | 5,000.00 | 5,000.00 | 5,000.00 | 5,000.00 | 0.00 | 100.00 | 100.00 |
| เพื่อเป็นค่าใช้จ่ายในการดำเนินงานกำกับกลุ่มเกษตรกรทำบัญชีเรียง | งบดำเนินงาน | 5,000.00 | 5,000.00 | 5,000.00 | 5,000.00 | 0.00 | 100.00 | 100.00 |
| 2.6) โครงการส่งเสริมการปลูกข้าวโพดหวานนำผ่านระบบสหกรณ์เป็นการหลัก | งบดำเนินงาน | 7,500.00 | 7,500.00 | 2,400.00 | 2,400.00 | 5,100.00 | 32.00 | 32.00 |
| เพื่อเป็นค่าใช้จ่ายในการส่งเสริม สนับสนุน กำกับ และติดตามการ | งบดำเนินงาน | 7,500.00 | 7,500.00 | 2,400.00 | 2,400.00 | 5,100.00 | 32.00 | 32.00 |
| 2.7) โครงการบริหารจัดการมันสำปะหลังทั้งระบบ 0701266017800000000 | งบดำเนินงาน | 4,500.00 | 4,500.00 | 2,080.00 | 2,080.00 | 2,420.00 | 46.22 | 46.22 |
| เพื่อเป็นค่าใช้จ่ายในการแนะนำ ส่งเสริม กำกับ ติดตามผล การดำเนิน | งบดำเนินงาน | 4,500.00 | 4,500.00 | 2,080.00 | 2,080.00 | 2,420.00 | 46.22 | 46.22 |

| | | | | | | | | |
|---|---|---|---|---|---|---|---|---|
| 3.แผนงาน ยุทธศาสตร์ด้านสังคม 070123600107020000000 | งบสำนักงาน | 4,550.00 | 4,550.00 | 4,385.00 | 4,385.00 | 165.00 | 96.37 | 96.37 |
| โครงการ ส่งเสริมการดำเนินงานอันน้อมนำจากพระราชดำริ<br>ดิจิตอลรวมพลัง หัวหน้าสหกรณ์/กลุ่มเกษตรกรในพื้นที่โครงการอันน้อมนำจาก<br>พระราชดำริ 070126601789000000 | | 4,550.00 | 4,550.00 | 4,385.00 | 4,385.00 | 165.00 | 96.37 | 96.37 |
| - ตัวชี้วัดเกษตรกรต้องรู้ในพระราชานุเคราะห์ สมเด็จพระบรมโอรสาธิราชฯ สยามมกุฎราชกุมาร (ค่าตอบแทน ใช้สอยและวัสดุ)ดำเนินการ | | 4,550.00 | 4,550.00 | 4,385.00 | 4,385.00 | 165.00 | 96.37 | 96.37 |
| 4.แผนงาน ยุทธศาสตร์การเกษตรมูลค่า | งบสำนักงาน | 109,360.00 | 109,360.00 | 84,000.00 | 84,000.00 | 25,360.00 | 76.46 | 76.46 |
| 4.1 โครงการ ระบบส่งเสริมเกษตรแบบแปลงใหญ่ หัวหน้างบ<br>070121500257020000000<br>ดิจิตอลรวมพลัง ส่งเสริมเกษตรแบบแปลงใหญ่ในสังกัดเกษตรกร หัวหน้า<br>ดิจิตอลรวมพลัง 070126600062000000 | | 17,550.00 | 17,550.00 | 17,550.00 | 17,550.00 | 0.00 | 100.00 | 100.00 |
| 1.1 ค่าตอบแทน ใช้สอยและวัสดุ | | 17,550.00 | 17,550.00 | 17,550.00 | 17,550.00 | 0.00 | 100.00 | 100.00 |
| 1) ค่าใช้สอย และวัสดุ (ดำเนินการ) | | 2,600.00 | 2,600.00 | 2,600.00 | 2,600.00 | 0.00 | 100.00 | 100.00 |
| 2) ค่าใช้จ่ายในการที่ปรึกษา/ประชุมเชิงปฏิบัติการ/ประชุมสายใต้ | | 14,950.00 | 14,950.00 | 14,950.00 | 14,950.00 | 0.00 | 100.00 | 100.00 |
| 2.1 จัดประชุมหารือการจัดทำแผนการตลาด 1 ครั้ง | | 8,250.00 | 8,250.00 | 8,250.00 | 8,250.00 | 0.00 | 100.00 | 100.00 |
| 2.2 จัดประชุมถ่ายทอดความรู้ให้เกี่ยวกับการประกาศแปลงใหญ่ | | 6,700.00 | 6,700.00 | 6,700.00 | 6,700.00 | 0.00 | 100.00 | 100.00 |
| 4.2 โครงการ ส่งเสริมการผลิตปุ๋ยชีวภาพ หัวหน้างบ<br>070121500257020000000<br>ดิจิตอลรวมพลัง ส่งเสริมการผลิตปุ๋ยชีวภาพ หัวหน้าสหกรณ์และกลุ่มเกษตรกร<br>หัวหน้าดิจิตอลรวมพลัง 070126600059000000 | | 80,000.00 | 80,000.00 | 55,920.00 | 55,920.00 | 24,080.00 | 69.90 | 69.90 |
| 1.1 ค่าตอบแทน ใช้สอยและวัสดุ | | 80,000.00 | 80,000.00 | 55,920.00 | 55,920.00 | 24,080.00 | 69.90 | 69.90 |
| 1) ค่าใช้สอย และวัสดุ (ดำเนินการ) | | 42,400.00 | 42,400.00 | 18,320.00 | 18,320.00 | 24,080.00 | 43.21 | 43.21 |
| 2) ค่าใช้จ่ายในการที่ปรึกษา/ประชุมเชิงปฏิบัติการ/ประชุมสายใต้ | | 37,600.00 | 37,600.00 | 37,600.00 | 37,600.00 | 0.00 | 100.00 | 100.00 |
| 2.1 จัดประชุมถ่ายทอดความรู้การจัดทำแผนการตลาดและ | | 37,600.00 | 37,600.00 | 37,600.00 | 37,600.00 | 0.00 | 100.00 | 100.00 |
| 4.3 โครงการ ส่งเสริมและพัฒนาสำหรับเกษตรกร หัวหน้างบ<br>070121500257020000000<br>ดิจิตอลรวมพลัง ส่งเสริมและพัฒนาให้การจัดงานและยกระดับความเข้มแข็ง<br>สหกรณ์/กลุ่มเกษตรกร หัวหน้าดิจิตอลรวมพลัง 070126600060000000 | | 9,150.00 | 9,150.00 | 9,150.00 | 9,150.00 | 0.00 | 100.00 | 100.00 |
| 1.1 ค่าตอบแทน ใช้สอยและวัสดุ | | 9,150.00 | 9,150.00 | 9,150.00 | 9,150.00 | 0.00 | 100.00 | 100.00 |
| 1) ค่าใช้สอย และวัสดุ (ดำเนินการ) | | 0.00 | 0.00 | 0.00 | 0.00 | 0.00 | #DIV/0! | #DIV/0! |
| 2) ค่าใช้จ่ายในการที่ปรึกษา/ประชุมเชิงปฏิบัติการ/ประชุมสายใต้ | | 9,150.00 | 9,150.00 | 9,150.00 | 9,150.00 | 0.00 | 100.00 | 100.00 |
| (ประชุมเพื่อจัดทำแผนขับเคลื่อน/ติดตามการยกระดับความ<br>เข้มแข็ง แห่งละ 11,800 บาท) | | | | | | | | |
| 4.4 โครงการ ยกระดับสำหรับเกษตรกรให้เป็นผู้ประกอบธุรกิจเกษตร หัวหน้างบ<br>070121500277020000000<br>ดิจิตอลรวมพลัง ยกระดับสำหรับเกษตรกรให้เป็นผู้ประกอบการธุรกิจ หัวหน้า<br>ดิจิตอลรวมพลัง 070126600064000000 | | 3,160.00 | 3,160.00 | 1,380.00 | 1,380.00 | 1,780.00 | 43.67 | 43.67 |
| 1.1 ค่าตอบแทน ใช้สอยและวัสดุ | | 3,160.00 | 3,160.00 | 1,380.00 | 1,380.00 | 1,780.00 | 43.67 | 43.67 |
| 1) ค่าหาบนะในการเดินทางเข้าร่วมโครงการประชุมเชิงปฏิบัติการ | | 1,380.00 | 1,380.00 | 1,380.00 | 1,380.00 | 0.00 | 100.00 | 100.00 |
| 2) ค่าใช้จ่ายในการดำเนินงาน ประสานงานติดตามผลการ | | 1,780.00 | 1,780.00 | 0.00 | 0.00 | 1,780.00 | 0.00 | 0.00 |
| | | | | | | | | |
| 5.แผนงานยุทธศาสตร์ให้ความสนับสนุนด้านการสร้างโอกาสและความเสมอภาคทางสังคม | งบสำนักงาน | 7,120.00 | 7,120.00 | 3,600.00 | 3,600.00 | 3,520.00 | 50.56 | 50.56 |
| 5.1 โครงการ แก้ไขปัญหาหนี้สินและพัฒนาคุณภาพชีวิตสมาชิกสหกรณ์/กลุ่ม<br>เกษตรกรด้วยระบบสหกรณ์ หัวหน้างบ 070124400317020000000<br>ดิจิตอลรวมพลัง แก้ไขปัญหาหนี้สินและพัฒนาคุณภาพชีวิตสมาชิกสหกรณ์/กลุ่ม<br>เกษตรกรด้วยระบบสหกรณ์ หัวหน้าดิจิตอลรวมพลัง 070126600068000000 | | 7,120.00 | 7,120.00 | 3,600.00 | 3,600.00 | 3,520.00 | 50.56 | 50.56 |
| 1.1 ค่าตอบแทน ใช้สอยและวัสดุ | | 7,120.00 | 7,120.00 | 3,600.00 | 3,600.00 | 3,520.00 | 50.56 | 50.56 |
| 1) ค่าหาบนะในการเดินทางเข้าร่วมโครงการประชุมเชิงปฏิบัติการการ | | 3,600.00 | 3,600.00 | 3,600.00 | 3,600.00 | 0.00 | 100.00 | 100.00 |
| 2) ค่าใช้จ่ายในการติดตามประเมินผล ภายใต้โครงการฯ | | 3,520.00 | 3,520.00 | 0.00 | 0.00 | 3,520.00 | 0.00 | 0.00 |
| | | | | | | | | |
| | | | | | | | | |
| | | | | | | | | |
| | | | | | | | | |
| | | 7,665,710.00 | 7,645,710.00 | 5,150,350.31 | 5,029,050.31 | 2,494,359.69 | 67.37 | 65.78 |

แผนการใช้จ่ายเงินงบประมาณประจำปีงบประมาณ พ.ศ. 2567 (ตามหนังสือสำนักงบประมาณ ด่วนที่สุด ที่ นร 0707/18257 ลว.28 ก.ย.66 ) 8 เดือนแรก ตุลาคม 2566 - พฤษภาคม 2567

| | | | | ต.ค.66 (1) | พ.ย. 66 (2) | ธ.ค. 66 (3) | ม.ค.67 (4) | ก.พ.67 (5) | มี.ค.67 (6) | เม.ย.67 (7) |
|---|---|---|---|---|---|---|---|---|---|---|
| | | | เป้าหมายเบิกจ่าย/เดือน | 15.52% | 28.82% | 42.64% | 57.23% | 70.12% | 83.49% | 96.41% |
| | | | ผลการเบิกจ่าย/เดือน | 15.52% | 24.70% | 40.31% | 55.24% | 65.74% | | |
| | | | | | | | | งปม.รับโอนเพิ่ม 328,730.- | | |
| | | | | | | | | | | |
| | | รายจ่ายภาพรวมสะสม | รายจ่ายลงทุนสะสม | | | | | | | |
| รายไตรมาส | 1 | 42.64% | 30% | ต.ค.-ธ.ค.66 | | | | | | |
| | 2 | 83.49% | 60% | ม.ค.67-มี.ค.67 | | | | | | |
| | 3 | 100.00% | 100.00% | เม.ย.-พ.ค.67 | **เงินโอน 2 เดือน | | | | | |
| | 4 | 100% | 100% | ก.ค.-ก.ย.67 | | | | | | |
| | | | | | | | | | | |

**รายละเอียดการเบิกจ่ายค่าสาธารณูปโภค ประจำปีงบประมาณ พ.ศ.2567**

**สำนักงานสหกรณ์จังหวัดมหาสารคาม**

**ณ วันที่ 29 กุมภาพันธ์ 2567**

| | รายการ | | | | | | |
|---|---|---|---|---|---|---|---|
| | ค่าโทรศัพท์ (โทรคมนาคม) | ค่าโทรศัพท์ (AIS) | ค่าโทรศัพท์ (Truemove) | ค่าไปรษณีย์ | ค่าน้ำประปา | ค่าไฟฟ้า | รวม |
| งบประมาณได้รับ | 92,800.00 | | | 20,000.00 | 24,000.00 | 138,100.00 | 274,900.00 |
| ก.ย.2566 | 5,165.96 | 2,447.40 | 3,415.44 | 2,375.00 | - | 19,661.51 | 33,065.31 |
| ต.ค.2566 | 5,153.12 | 2,447.40 | 3,415.44 | 2,840.00 | 1,706.22 | 21,588.88 | 37,151.06 |
| พ.ย.2566 | 5,135.66 | 2,447.40 | 3,415.44 | 3,018.00 | 1,322.63 | 20,070.09 | 35,409.22 |
| ธ.ค.2566 | 4,966.94 | 2,447.40 | 3,415.44 | 4,168.00 | 2,495.24 | 16,658.88 | 34,151.90 |
| ม.ค.2567 | 4,962.66 | 2,447.40 | 3,415.44 | 2,052.00 | 2,760.97 | 12,414.84 | 28,053.31 |
| ก.พ.2567 | | | | | 2,962.19 | 1,565.97 | 4,528.16 |
| มี.ค.2567 | | | | | | | - |
| เม.ย.2567 | | | | | | | - |
| พ.ค.2567 | | | | | | | - |
| มิ.ย.2567 | | | | | | | - |
| ก.ค.2567 | | | | | | | - |
| ส.ค.2567 | | | | | | | - |
| ก.ย.2567 | | | | | | | - |
| รวม | 25,384.34 | 12,237.00 | 17,077.20 | 14,453.00 | 11,247.25 | 91,960.17 | 172,358.96 |

| | | | | |
|---|---|---|---|---|
| หมายเหตุ - | เงินค่าสาธารณูปโภคที่ได้รับโอน | จำนวน | 206,200.00 | บาท |
| | งบค่าใช้จ่ายในการบริหารงานทั่วไป | จำนวน | - | บาท |
| | งบค่าใช้จ่ายในการส่งเสริมและพัฒนาสหกรณ์ | จำนวน | 2,191.11 | บาท |
| | | | 208,391.11 | บาท |
| | เบิกจ่ายแล้ว ณ 31 มกราคม 2567 | จำนวน | 172,358.96 | บาท |
| | คงเหลือ ณ 31 มกราคม 2567 | จำนวน | 36,032.15 | บาท |

| รายละเอียดการเบิกจ่ายค่าน้ำมันเชื้อเพลิง ประจำปีงบประมาณ พ.ศ.2567 | | | | | | | | | | | |
|---|---|---|---|---|---|---|---|---|---|---|---|
| สำนักงานสหกรณ์จังหวัดมหาสารคาม | | | | | | | | | | | |
| ณ วันที่ 23 กุมภาพันธ์ 2567 | | | | | | | | | | | |
| | 1) งบบริหารทั่วไป | | | | | 2) งบส่งเสริมสหกรณ์และกลุ่มเกษตรกรให้มีความเข้มแข็งตามศักยภาพ | | | | | รวมทุกรายการ |
| | ฝทบ. | กจส. | กพส. | กบส. | กตส. | กสส.1 | กสส.2 | กสส.3 | กสส.4 | กสส.5 | |
| งบประมาณได้รับจัดสรร | 97,500 | | | | | 19,600.00 | 37,800.00 | 25,200.00 | 28,000.00 | 42,000.00 | 250,100.00 |
| ต.ค.2566 | 2,500.00 | 700.00 | 2,100.00 | 1,100.00 | 2,050.00 | 1,000.00 | 3,500.00 | 2,000.00 | 2,000.00 | 2,790.00 | 19,740.00 |
| พ.ย.2566 | 4,150.00 | 2,000.00 | 2,800.00 | 3,500.00 | 2,000.00 | 1,000.00 | 4,300.00 | 4,000.00 | 3,000.00 | 1,700.00 | 28,450.00 |
| ธ.ค.2566 | 3,000.00 | 3,700.00 | 2,000.00 | 3,000.00 | 3,200.00 | 2,000.00 | 4,000.00 | 2,400.00 | 3,000.00 | 3,090.00 | 29,390.00 |
| ม.ค.2567 | 5,550.00 | 2,000.00 | 5,000.00 | 7,770.00 | 2,000.00 | 2,000.00 | 6,000.00 | 2,000.00 | 3,000.00 | 3,050.00 | 38,370.00 |
| ก.พ.2567 | 3,500.00 | 4,200.00 | 4,500.00 | 3,000.00 | 1,000.00 | 1,000.00 | 4,700.00 | 2,000.00 | 3,000.00 | 6,020.00 | 32,920.00 |
| มี.ค.2567 | | | | | | | | | | | - |
| เม.ย.2567 | | | | | | | | | | | - |
| พ.ค.2567 | | | | | | | | | | | - |
| มิ.ย.2567 | | | | | | | | | | | - |
| ก.ค.2567 | | | | | | | | | | | - |
| ส.ค.2567 | | | | | | | | | | | - |
| ก.ย.2567 | | | | | | | | | | | - |
| ยอดใช้ไป/กลุ่ม | 18,700.00 | 12,600.00 | 16,400.00 | 18,370.00 | 10,250.00 | 7,000.00 | 22,500.00 | 12,400.00 | 14,000.00 | 16,650.00 | |
| ใช้ไปรวม/งบ | 76,320.00 | | | | | 72,550.00 | | | | | 148,870.00 |
| ยอดคงเหลือ | 21,180.00 | | | | | 12,600.00 | 15,300.00 | 12,800.00 | 14,000.00 | 25,350.00 | 101,230.00 |

**มติที่ประชุม** รับทราบและมอบหมายให้ฝ่ายบริหารทั่วไปเร่งรัดผลการเบิกจ่ายงบประมาณให้เป็นไปตามที่แผนของกรมฯ กำหนด

**3.1.2 การติดตามผลการปฏิบัติงานตามแผนการปฏิบัติงานและผลการเบิกจ่ายงบประมาณรายจ่ายประจำปีงบประมาณ พ.ศ. 2567 (ตามหลักเกณฑ์และเงื่อนไขการใช้งบประมาณรายจ่ายประจำปีงบประมาณ พ.ศ. 2566 ไปพลางก่อน)**

(เอกสารแนบ งานนำเสนอ)

**มติที่ประชุม** รับทราบ

**3.1.4 การจัดกิจกรรมการออกกำลังกายให้เป็นวิถีชีวิตของจังหวัดมหาสารคาม**

กำหนดวันทำกิจกรรมออกกำลังกายของสำนักงานฯ ในวันที่ 6 เดือนมีนาคม 2567 เวลา 16.00-16.30 น. ณ ห้องประชุมสำนักงานสหกรณ์จังหวัดมหาสารคาม

**มติที่ประชุม** รับทราบและขอเชิญบุคลากรร่วมกิจกรรมออกกำลังกายของสำนักงานฯ ในวันที่ 6 เดือนมีนาคม 2567 เวลา 16.00-16.30 น. ณ ห้องประชุมสำนักงานสหกรณ์จังหวัดมหาสารคาม

**3.2 กลุ่มจัดตั้งและส่งเสริมสหกรณ์**

**3.2.1 ความก้าวหน้าการปฏิบัติงานการชำระบัญชีสหกรณ์และกลุ่มเกษตรกร (ณ วันที่ 1 มีนาคม 2567)**

1) การชำระบัญชีสหกรณ์ ณ วันที่ 31 สิงหาคม 2566 จำนวน 10 สหกรณ์

<u>ผลการติดตาม</u> ณ วันที่ 1 มีนาคม 2567 ไม่มีความเคลื่อนไหว

2) การชำระบัญชีกลุ่มเกษตรกร ณ วันที่ 31 สิงหาคม 2566 จำนวน 14 กลุ่มเกษตรกร

<u>ผลการติดตาม</u> ณ วันที่ 1 มีนาคม 2567 สำนักงานสหกรณ์จังหวัดมหาสารคาม ได้มีคำสั่งที่ มค 2/2567 ลงวันที่ 21 กุมภาพันธ์ พ.ศ. 2567 เรื่องเปลี่ยนตัวผู้ชำระบัญชีกลุ่มเกษตรกรทำนานาทอง อำเภอเชียงยืน จังหวัดมหาสารคาม จากนางสาวสมจิตร ภูผาพลอย ตำแหน่งนักวิชาการสหกรณ์ชำนาญการพิเศษ ซึ่งย้ายไปรับตำแหน่งสหกรณ์จังหวัดสระแก้ว เป็นนางสาวบัวไร ภูสีนาค ตำแหน่งนักวิชาการสหกรณ์ชำนาญการ เป็นผู้ชำระบัญชีกลุ่มเกษตรกรทำนานาทอง และในวันเดียวกันได้ออกประกาศนาย ทะเบียนสหกรณ์ เรื่อง แจ้งชื่อผู้ชำระบัญชีกลุ่มเกษตรกรทำนานาทอง พร้อมแจ้งให้ผู้เกี่ยวข้องทราบแล้วเช่นกัน

ส่วนรายละเอียดผลการชำระบัญชีสหกรณ์และกลุ่มเกษตรกรแต่ละแห่งอยู่ในขั้นใดนั้น ที่ประชุมสามารถตรวจสอบรายละเอียดเพิ่มเติมได้จากวาระที่ 7 เรื่อง นำเสนอด้วยเอกสาร

<u>ข้อเสนอ</u> - แจ้งให้ที่ประชุมเพื่อทราบ

**มติที่ประชุม** รับทราบและเร่งรัดผลการชำระบัญชีให้เป็นไปตามแผนการชำระบัญชี พร้อมทั้งรายงานผลให้นายทะเบียนทราบในรอบ 6 เดือน ด้วย

**3.2.2 การติดตามการประชุมใหญ่ภายใน 150 วันนับแต่วันสิ้นปีทางบัญชี** (ปีบัญชีตั้งแต่ 1 เม.ย. 66 - 1 มี.ค.67)

1) สหกรณ์จัดประชุมใหญ่แล้ว จำนวน 31 สหกรณ์ (ทั้งหมด 79 สหกรณ์) หรือคิดเป็นร้อยละ 39.24

2) กลุ่มเกษตรกรจัดประชุมใหญ่แล้ว จำนวน 5 กลุ่มเกษตรกร (ทั้งหมด 64 กลุ่มเกษตรกร) หรือคิดเป็นร้อยละ 7.81 และในจำนวนนี้รวมถึงกลุ่มเกษตรกรประชาพัฒนาซึ่งเลิกกิจการแล้วเมื่อวันที่ 20 ก.ย. 66

ส่วนรายละเอียดการส่งสำเนารายงานประจำปี และงบการเงินของสหกรณ์และกลุ่มเกษตรกรแต่ละแห่ง ที่ประชุมสามารถตรวจสอบรายละเอียดเพิ่มเติมได้จากวาระที่ 7 เรื่อง นำเสนอด้วยเอกสาร

<u>ข้อเสนอ</u> - แจ้งให้ที่ประชุมเพื่อทราบ

**มติที่ประชุม** รับทราบ

**3.2.3 การติดตามการส่งรายงานประจำปี** ตั้งแต่ 1 เม.ย.66 - 1 มี.ค.67

1) สหกรณ์ส่งรายงานประจำปีแล้ว จำนวน 29 แห่ง (ทั้งหมด 79 แห่ง) หรือคิดเป็นร้อยละ 36.71 และอยู่ระหว่างดำเนินการ 2 แห่ง คือ (1) สกก. ตำบลหนองคูขาด และ (2) สค.ตำบลหวาย

2) กลุ่มเกษตรกรส่งรายงานประจำปีแล้ว จำนวน 4 แห่ง (ทั้งหมด 64 แห่ง) คิดเป็นร้อยละ 6.25 และอยู่ระหว่างดำเนินการ 1 แห่ง คือ กลุ่มเกษตรกรเลี้ยงสัตว์หนองกุงสวรรค์

ส่วนรายละเอียดการส่งรายงานประจำปีของสหกรณ์และกลุ่มเกษตรกรแต่ละแห่ง ที่ประชุมสามารถตรวจสอบรายละเอียดเพิ่มเติมได้จากวาระที่ 7 เรื่อง นำเสนอด้วยเอกสาร

<u>ข้อเสนอ</u> - แจ้งให้ที่ประชุมเพื่อทราบ

**มติที่ประชุม** รับทราบและขอให้กลุ่มส่งเสริมสหกรณ์ติดตามผลการส่งรายงานประจำปีด้วย

<u>ข้อเสนอ</u> - แจ้งให้ที่ประชุมเพื่อทราบ และขอความร่วมมือผู้อำนวยการกลุ่มส่งเสริมสหกรณ์ 1-5 และเจ้าหน้าที่ส่งเสริมสหกรณ์ออมทรัพย์ทุกท่าน ช่วยติดตามสหกรณ์และกลุ่มเกษตรกรที่จัดประชุมใหญ่เสร็จแล้ว ส่งรูปเล่มรายงานประจำปีให้กลุ่มจัดตั้งฯ ต่อไป

<u>ข้อเสนอ</u> - แจ้งให้ที่ประชุมเพื่อทราบ

**มติที่ประชุม** รับทราบและขอให้กลุ่มส่งเสริมสหกรณ์ติดตามผลการส่งรายงานประจำปีด้วย

**3.3 กลุ่มส่งเสริมและพัฒนาธุรกิจสหกรณ์**

**3.3.1 ปริมาณธุรกิจสหกรณ์/กลุ่มเกษตรกรประจำเดือนกุมภาพันธ์ 2567**

นางศุภกาย เล็กศรัณยพงษ์ ผู้อำนวยการกลุ่มส่งเสริมและพัฒนาธุรกิจสหกรณ์ ได้รายงานปริมาณธุรกิจประจำเดือนกุมภาพันธ์ 2567 ปริมาณธุรกิจสหกรณ์/กลุ่มเกษตรกรยอดสะสม 5 เดือน (1 กันยายน 2566 – 31 มกราคม 2567) โดยปริมาณธุรกิจของสหกรณ์/กลุ่มเกษตรกร **ผลรวมปริมาณธุรกิจสหกรณ์/กลุ่มเกษตรกร ปี 2567 จำนวน 11,206,046,964.92 บาท** แยกเป็นผลรวมปริมาณธุรกิจ**สหกรณ์** จำนวน 14,068,423,906.18 บาท คิดเป็นร้อยละ 15.18 ผลรวมปริมาณธุรกิจ**กลุ่มเกษตรกร** จำนวน 4,504,220.00 บาท คิดเป็นร้อยละ 63.56 ผลรวมของสหกรณ์/กลุ่มเกษตรกรคิดเป็นร้อยละ **15.19**

**หมายเหตุ :** 1. สหกรณ์ทั้งสิ้น จำนวน 80 แห่ง บรรลุเป้าหมายแล้ว จำนวน 33 แห่ง คงเหลือ 47 แห่ง (เปรียบเทียบ 5 เดือน)

2. กลุ่มเกษตรกรทั้งสิ้น จำนวน 63 แห่ง บรรลุเป้าหมายแล้ว จำนวน 7 แห่ง คงเหลือ 56 แห่ง รวมทั้งสิ้น 143 แห่ง

**หมายเหตุ** : 1. สหกรณ์ทั้งสิ้น จำนวน 80 แห่ง บรรลุเป้าหมายแล้ว จำนวน 8 แห่ง คงเหลือ 72 แห่ง (เปรียบเทียบ 12 เดือน)

2. กลุ่มเกษตรกรทั้งสิ้น จำนวน 63 แห่ง บรรลุเป้าหมายแล้ว จำนวน 5 แห่ง คงเหลือ 58 แห่ง รวมทั้งสิ้น 143 แห่ง

เป้าหมายตัวชี้วัดปริมาณธุรกิจสหกรณ์/กลุ่มเกษตรกรประจำปี งบประมาณ พ.ศ. 2567
สำนักงานสหกรณ์จังหวัดมหาสารคาม

หมายเหตุ : 1. สหกรณ์ทั้งสิ้น จำนวน 80 แห่ง บรรลุเป้าหมายแล้ว จำนวน 7 แห่ง คงเหลือ 73 แห่ง (เปรียบเทียบ 12 เดือน)
2. กลุ่มเกษตรกรทั้งสิ้น จำนวน 63 แห่ง บรรลุเป้าหมายแล้ว จำนวน 5 แห่ง คงเหลือ 58 แห่ง รวมทั้งสิ้น 143 แห่ง

| | | ตัวชี้วัดปริมาณธุรกิจ โพสิทีฟร้อยละ 1 | | | | |
|---|---|---|---|---|---|---|
| ลำดับ | ชื่อสหกรณ์/กลุ่มเกษตรกร | เป้าหมาย (บาท)ปี 2567 | ปี 2567 สะสม 3 เดือน (ต.ค.66 - พ.ย.66) | สถานะ | ปริมาณธุรกิจที่ต้องเพิ่ม (บาท) | ปริมาณธุรกิจที่ต้องเพิ่ม (%) |
| | กพส. | | | | | |
| 1 | บมบบสหกรณ์ออมทรัพย์ภาคตะวันออกเฉียงเหนือ จำกัด | 777,702,024.04 | 150,874,425.75 | ยังไม่บรรลุเป้าหมาย | 626,827,598.29 | 80.60 |
| | สหกรณ์ออมทรัพย์ครูมหาสารคาม จำกัด | 20,169,243,973.95 | 7,912,895,045.30 | ยังไม่บรรลุเป้าหมาย | 12,256,348,928.65 | 60.77 |
| | สหกรณ์ออมทรัพย์สาธารณสุขมหาสารคาม จำกัด | 4,032,059,278.95 | 1,502,319,573.12 | ยังไม่บรรลุเป้าหมาย | 2,529,739,705.83 | 62.74 |
| | | 24,979,005,276.94 | 9,566,089,044.17 | | 15,412,916,232.77 | |
| | กบส. | | | | | |
| 2 | สหกรณ์ออมทรัพย์กรมชลประทานมหาสารคาม จำกัด | 1,904,611,262.30 | 674,625,726.50 | ยังไม่บรรลุเป้าหมาย | 1,229,985,535.80 | 64.58 |
| | สหกรณ์ออมทรัพย์มหาวิทยาลัยมหาสารคาม จำกัด | 423,149,703.99 | 235,509,492.59 | ยังไม่บรรลุเป้าหมาย | 187,640,211.40 | 44.34 |
| | | 2,327,760,966.29 | 910,135,219.09 | | 1,417,625,747.20 | |
| | กจส. | | | | | |
| 3 | สหกรณ์ออมทรัพย์มหาวิทยาลัยราชภัฏมหาสารคาม จำกัด | 323,140,576.83 | 223,803,102.46 | ยังไม่บรรลุเป้าหมาย | 99,337,474.37 | 30.74 |
| | สหกรณ์ออมทรัพย์โรงพยาบาลมหาสารคาม จำกัด | 935,485,035.40 | 426,920,407.93 | ยังไม่บรรลุเป้าหมาย | 508,564,627.47 | 54.36 |
| | | 1,258,625,612.23 | 650,723,510.39 | | 607,902,101.84 | 85.10 |
| 4 | กสส. 1 | | | | | |
| | สหกรณ์ 19 แห่ง | 1,404,278,718.28 | 411,304,053.00 | ยังไม่บรรลุเป้าหมาย | 1,156,531,258.28 | 1,838.79 |
| | กลุ่มเกษตรกร 8 แห่ง | 2,138,316.47 | 295,900.00 | ยังไม่บรรลุเป้าหมาย | 2,138,316.46 | 800.00 |
| | | 1,406,417,034.75 | 411,599,953.00 | | 1,158,669,574.74 | 2,638.79 |
| 5 | กสส. 2 | | | | | |
| | สหกรณ์ 7 แห่ง | 3,047,706,737.23 | 1,324,934,112.25 | ยังไม่บรรลุเป้าหมาย | 2,563,501,421.03 | 673.06 |
| | กลุ่มเกษตรกร 15 แห่ง | 7,312,749.01 | 3,583,055.00 | ยังไม่บรรลุเป้าหมาย | 7,423,848.99 | 1,500.00 |
| | | 3,055,019,486.24 | 1,328,517,167.25 | | 2,570,925,270.02 | 2,173.06 |
| 6 | กสส. 3 | | | | | |
| | สหกรณ์ 14 แห่ง | 485,137,585.30 | 101,751,830.00 | ยังไม่บรรลุเป้าหมาย | 426,696,535.67 | 1,368.84 |
| | กลุ่มเกษตรกร 14 แห่ง | 4,445,873.58 | 625,265.00 | ยังไม่บรรลุเป้าหมาย | 3,977,993.63 | 1,300.00 |
| | | 489,583,458.88 | 102,377,095.00 | | 430,674,529.30 | 2,668.84 |
| 7 | กสส. 4 | | | | | |
| | สหกรณ์ 22 แห่ง | 1,558,693,151.23 | 770,481,612.42 | ยังไม่บรรลุเป้าหมาย | 1,154,611,627.36 | 2,049.26 |
| | กลุ่มเกษตรกร 11 แห่ง | 5,370,271.02 | - | ยังไม่บรรลุเป้าหมาย | 5,370,271.02 | 1,100.00 |
| | | 1,564,063,422.25 | 770,481,612.42 | | 1,159,981,898.38 | 3,149.26 |
| 8 | กสส. 5 | | | | | |
| | สหกรณ์ 11 แห่ง | 1,362,258,927.87 | 333,004,524.86 | ยังไม่บรรลุเป้าหมาย | 1,179,378,412.85 | 1,079.45 |
| | กลุ่มเกษตรกร 15 แห่ง | 3,405,091.82 | - | ยังไม่บรรลุเป้าหมาย | 3,405,091.82 | 1,500.00 |
| | | 1,365,664,019.69 | 333,004,524.86 | | 1,182,783,504.67 | 2,579.45 |
| | ผลรวม | 36,446,139,277.27 | 14,072,928,126.18 | - | 22,373,211,151.09 | 69.25 |

| ประเภทสหกรณ์ | จำนวน (แห่ง) | ปริมาณธุรกิจรวม (บาท) | เงินรับฝาก (บาท) | เงินให้กู้ (บาท) | ซื้อทรัพย์สินค้าอุปกรณ์มาจำหน่าย (บาท) | การรวบรวม (บาท) | การแปรรูป (บาท) | ให้บริการอื่นๆ (บาท) |
|---|---|---|---|---|---|---|---|---|
| สหกรณ์ภาคการเกษตร | 49 | 2,842,280,644.69 | 918,623,995.60 | 995,758,627.69 | 431398702.4 | 476,898,264.92 | 14,796,781.00 | 4,804,273.05 |
| - สหกรณ์การเกษตร | 49 | 2,842,280,644.69 | 918,623,995.60 | 995,758,627.69 | 431398702.4 | 476,898,264.92 | 14,796,781.00 | 4,804,273.05 |
| - สหกรณ์ประมง | 0 | 0.00 | 0.00 | 0.00 | 0.00 | 0.00 | 0.00 | 0.00 |
| - สหกรณ์นิคม | 0 | 0.00 | 0.00 | 0.00 | 0.00 | 0.00 | 0.00 | 0.00 |
| สหกรณ์นอกภาคการเกษตร | 31 | 11,226,143,261.49 | 1,955,426,015.36 | 9,265,789,333.27 | 2861539 | 331,089.00 | 178,350.00 | 1,556,934.86 |
| - สหกรณ์ออมทรัพย์ | 11 | 11,134,391,224.97 | 1,915,751,153.84 | 9,217,270,822.27 | 0.00 | 0.00 | 0.00 | 1,369,248.86 |
| - สหกรณ์ร้านค้า | 0 | 0.00 | 0.00 | 0.00 | 0.00 | 0.00 | 0.00 | 0.00 |
| - สหกรณ์บริการ | 3 | 8,175,640.00 | 0.00 | 8,175,640.00 | 0.00 | 0.00 | 0.00 | 0.00 |
| - สหกรณ์เครดิตยูเนี่ยน | 17 | 83,576,396.52 | 39,674,861.52 | 40,342,871.00 | 2861539 | 331,089.00 | 178,350.00 | 187,686.00 |
| ผลรวม | 80 | 14,068,423,906.18 | 2,874,050,010.96 | 10,261,547,960.96 | 434,260,241.43 | 477,229,353.92 | 14,975,131.00 | 6,361,207.91 |

| ประเภทกลุ่มเกษตรกร | จำนวน (แห่ง) | ปริมาณธุรกิจรวม (บาท) | เงินรับฝาก (บาท) | เงินให้กู้ (บาท) | จัดหาวัสดุอุปกรณ์ต่อการจำหน่าย (บาท) | การรวบรวม (บาท) | การแปรรูป (บาท) | ให้บริการอื่นๆ (บาท) |
|---|---|---|---|---|---|---|---|---|
| กลุ่มเกษตรกรทำนา | 50 | 1,751,825.00 | 0.00 | 1,379,900.00 | 371925 | 0.00 | 0.00 | 0.00 |
| กลุ่มเกษตรกรทำไร่ | 2 | 0.00 | 0.00 | 0.00 | 0.00 | 0.00 | 0.00 | 0.00 |
| กลุ่มเกษตรกรทำสวน | 1 | 2,402,395.00 | 0.00 | 0.00 | 0.00 | 2,402,395.00 | 0.00 | 0.00 |
| กลุ่มเกษตรกรประมง | 0 | 0.00 | 0.00 | 0.00 | 0.00 | 0.00 | 0.00 | 0.00 |
| กลุ่มเกษตรกรเลี้ยงสัตว์ | 9 | 350,000.00 | 0.00 | 350,000.00 | 0.00 | 0.00 | 0.00 | 0.00 |
| กลุ่มเกษตรกรอื่นๆ | 1 | 0.00 | 0.00 | 0.00 | 0.00 | 0.00 | 0.00 | 0.00 |
| ผลรวม | 63 | 4,504,220.00 | 0.00 | 1,729,900.00 | 371,925.00 | 2,402,395.00 | 0.00 | 0.00 |

**เอกสารแนบ 1. ปริมาณธุรกิจยอดสะสม 5 เดือน** (1 ก.ย.66 – 31 ม.ค. 67) เอกสารแนบปริมาณธุรกิจฯ( 1 มี.ค.67).xlsx

**มติที่ประชุม** รับทราบโดยกำหนดให้สหกรณ์ส่งรายงานมายังสำนักงานสหกรณ์จังหวัดมหาสารคามทุกวันที่ 15 ของเดือนถัดไป

**3.3.2 การรายงานสินทรัพย์สภาพคล่องของสหกรณ์**

นางศุภกาย เล็กศรัณยพงษ์ ผู้อำนวยการกลุ่มส่งเสริมและพัฒนาธุรกิจสหกรณ์ ตามกฎกระทรวงว่าด้วยการดำรงสินทรัพย์สภาพคล่องของสหกรณ์ พ.ศ. 2550 กำหนดให้สหกรณ์ดำรงสินทรัพย์สภาพคล่องเฉลี่ยรายเดือนไม่ต่ำกว่าอัตราตามที่ กฎกระทรวงกำหนดซึ่งสหกรณ์ต้องดำรงสินทรัพย์สภาพคล่องไม่ต่ำกว่าร้อยละหนึ่ง และไม่เกินร้อยละยี่สิบของยอดเงินฝากทั้งหมด จำนวนสินทรัพย์สภาพคล่องที่ต้องดำรงให้คำนวณโดยนำส่วนเฉลี่ยรายเดือนของยอดสินทรัพย์สภาพคล่องในทุกสิ้นวันหาร ด้วยส่วนเฉลี่ยรายเดือนของยอดเงินฝากในทุกสิ้นวัน ทั้งนี้ให้นับวันหยุดทำการรวมคำนวณด้วย โดยกำหนดให้สหกรณ์รายงานการดำรงสินทรัพย์สภาพคล่องในแต่ละเดือนต่อนายทะเบียนสหกรณ์ ตามแบบและรายงานที่นายทะเบียนสหกรณ์กำหนดภายในสิบห้าวัน นับแต่วันสุดท้ายของเดือน

สหกรณ์ในจังหวัดมหาสารคามที่ต้องรายงานการดำรงสินทรัพย์สภาพคล่องต่อนายทะเบียนสหกรณ์มีทั้งสิ้น จำนวน 80 แห่ง ประจำเดือน มกราคม 2567 ได้รับการรายงานจากสหกรณ์ จำนวน 80 แห่ง และยังไม่ได้รายงาน จำนวน - แห่ง แยกรายละเอียดได้ดังนี้

พบว่า การดำรงสินทรัพย์สภาพคล่องของสมาชิกที่มีการรับฝากเงินจากสมาชิก จำนวน 43 แห่ง มีข้อมูลดังนี้

1. การดำรงสินทรัพย์สภาพคล่องไม่เกิน 1-20 ซึ่งเป็นไปตามที่กฎกระทรวงกำหนด จำนวน 18 แห่ง เห็นควรมอบ กพส.เก็บข้อมูลเพื่อรายงานกรมส่งเสริมสหกรณ์ต่อไป
2. การดำรงสินทรัพย์สภาพคล่องต่ำกว่า 1 ซึ่งต่ำกว่ากฎกระทรวงกำหนด จำนวน 0 แห่ง เห็นควรมอบ กสส. 1-5 ที่รับผิดชอบแนะนำให้สินทรัพย์สภาพคล่องให้เป็นไปตามกฎกระทรวงกำหนด
3. การดำรงสินทรัพย์สภาพคล่องเกินกว่า 20 ขึ้นไปซึ่งเกินกว่าที่กฎกระทรวงกำหนด จำนวน 25 แห่ง เห็นควรมอบ กสส. 1-5 ที่รับผิดชอบแนะนำให้สินทรัพย์สภาพคล่องให้เป็นไปตามกฎกระทรวงกำหนด
4. ไม่มีการดำรงสินทรัพย์สภาพคล่อง เนื่องจากไม่มีเงินรับฝากจากสมาชิก จำนวน 37 แห่ง

**เอกสารแนบ 1. รายงานสินทรัพย์สภาพคล่องฯ (ข้อมูล ณ 31 มกราคม 2567)** เอกสารประกอบ_รายงานสินทรัพย์(วันที่ 1 มี.ค.67).xlsx

**มติที่ประชุม** รับทราบโดยกำหนดให้สหกรณ์ส่งรายงานมายังสำนักงานสหกรณ์จังหวัดมหาสารคาม ทุกวันที่ 15 ของเดือนถัดไป และให้กสส. 1-5 รายงานแบบที่ 1 (ที่กรอกข้อมูลรายวัน และรายงานแบบที่ 2)

**3.4 กลุ่มส่งเสริมและพัฒนาการบริหารการจัดการสหกรณ์**

**3.4.1 ติดตามการจัดทำงบการเงินประจำปีและส่งให้ผู้สอบบัญชีได้ ภายใน 30 วัน**

สหกรณ์/ กลุ่มเกษตรกร ที่ต้องส่งงบการเงินภายใน 31 มีนาคม 2567

1. สหกรณ์

- ไม่มี -

2. กลุ่มเกษตรกร

- ไม่มี -

**<u>มติที่ประชุม</u>** รับทราบ

**3.4.2 การเร่งรัดติดตามหนี้ (สัญญาปกติ) เงินกู้กองทุนพัฒนาสหกรณ์ ปีงบประมาณ พ.ศ. 2567**

(นำเสนอเป็นเอกสาร)

1) <u>ลูกหนี้ กพส. (สัญญาปกติ ปีงบประมาณ พ.ศ. 2562 ) ยกมาจากต้นปี 2567</u>

| | | | |
|---|---|---|---|
| - ต้นเงินตามสัญญาทั้งสิ้น | จำนวน | 16,630,000.00 | บาท |
| - รับชำระต้นเงินทั้งสิ้น | จำนวน | 12,511,454.46 | บาท |
| - ต้นเงินคงเหลือ | จำนวน | 4,118,545.54 | บาท |

*** โครงการจัดหาแหล่งน้ำให้สมาชิกสหกรณ์ (สัญญา 5 ปี 2562 – 2567)

2) <u>ลูกหนี้ กพส. (สัญญาปกติ ปีงบประมาณ พ.ศ. 2565 ) ยกมาจากต้นปี 2567</u>

| | | | |
|---|---|---|---|
| - ต้นเงินตามสัญญาทั้งสิ้น | จำนวน | 39,000,000.00 | บาท |
| - รับชำระต้นเงินทั้งสิ้น | จำนวน | 23,300,049.32 | บาท |
| - ต้นเงินคงเหลือ | จำนวน | 15,699,950.68 | บาท |

** ติดตามเร่งรัดหนี้ที่ถึงกำหนดชำระได้ร้อยละ 100

3) <u>ลูกหนี้ กพส. (สัญญาปกติ ปีงบประมาณ พ.ศ. 2566 ) ยกมาจากต้นปี 2567</u>

| | | | |
|---|---|---|---|
| - ต้นเงินตามสัญญาทั้งสิ้น | จำนวน | 106,730,000.00 | บาท |
| - รับชำระต้นเงินทั้งสิ้น | จำนวน | 28,050,000.00 | บาท |
| - ต้นเงินคงเหลือ | จำนวน | 78,680,000.00 | บาท |

** ติดตามเร่งรัดหนี้ที่ถึงกำหนดชำระได้ร้อยละ 100

**<u>มติที่ประชุม</u>** รับทราบ

**3.4.3 สรุปผลการติดตามเร่งรัดหนี้ลูกหนี้ค้างชำระ/ ดำเนินคดี/ ลูกหนี้ตามคำพิพากษา ปีงบประมาณ พ.ศ. 2567** (นำเสนอเป็นเอกสาร)

1. ในปีงบประมาณ พ.ศ. 2567 จังหวัดมหาสารคาม มีลูกหนี้ดำเนินคดีและลูกหนี้ตามคำพิพากษา ของเงินกองทุนพัฒนาสหกรณ์ ยกมาจากปีก่อน 4 สัญญา

- มูลฟ้องทั้งสิ้น จำนวน 4,890,379.54 บาท
- รับชำระระหว่างปี จำนวน 0.00 บาท
- ต้นคงเหลือ จำนวน 4,890,379.54 บาท

2. หนี้ค้าง สกก.ตำบลหัวเรือ จำกัด กบส. ดำเนินการสืบทรัพย์ครั้งที่ 1 เมื่อวันที่ 20 มีนาคม 2566

**<u>มติที่ประชุม</u>** รับทราบและติดตามผลการบังคับคดีตามที่กฎหมายกำหนด

**3.4.4 เงินกองทุนสงเคราะห์เกษตรกร**

**1. ผลการติดตามเร่งรัดหนี้ เงินกู้กองทุนสงเคราะห์เกษตรกร**

โครงการสร้างความเข้มแข็งให้กลุ่มเกษตรกรเพื่อเข้าถึงแหล่งเงินทุนในการผลิตและการตลาด (ขยายระยะเวลา 3 ปี ปีที่ 7, สิ้นสุด 31 มีนาคม 2566) ข้อมูล ณ วันที่ 28 กุมภาพันธ์ 2567

| ที่ | ชื่อกลุ่มเกษตรกร | วงเงินกู้ | เลขที่สัญญา | วันครบกำหนดชำระ | วันที่รับชำระ/หมดหนี้ |
|---|---|---|---|---|---|
| 1 | กลุ่มเกษตรกรทำนาตลาด | 120,000 | 2/2565 | 31 มี.ค.66 | 30/03/66 |
| 2 | กลุ่มเกษตรกรทำนาแกดำ | 300,000 | 1/2565 | 31 มี.ค.66 | 30/03/66 |
| 3 | กลุ่มเกษตรกรเลี้ยงสัตว์บ้านหัวงัว | 200,000 | 10/2565 | 31 มี.ค.66 | คงเหลือ 22,522.02 |
| 4 | กลุ่มเกษตรกรทำนากุดปลาดุก | 400,000 | 9/2565 | 31 มี.ค.66 | 15/03/66 |
| 5 | กลุ่มเกษตรกรทำนากู่ทอง | 100,000 | 14/2565 | 31 มี.ค.66 | 14/03/66 |
| 6 | กลุ่มเกษตรกรทำไร่หนองเหล็ก | 500,000 | 6/2565 | 31 มี.ค.66 | 24/03/66 |
| 7 | กลุ่มเกษตรกรทำนาโนนแดง | 400,000 | 5/2565 | 31 มี.ค.66 | 15/03/66 |
| 8 | กลุ่มเกษตรกรทำนายาง | 500,000 | 3/2565 | 31 มี.ค.66 | 29/03/66 |
| 9 | กลุ่มเกษตรกรทำนาผู้เลี้ยงสัตว์ผสมผสานหนองม่วง | 700,000 | 4/2565 | 31 มี.ค.66 | 13/03/66 |
| 10 | กลุ่มเกษตรกรทำนาปอพาน | 400,000 | 7/2565 | 31 มี.ค.66 | 31/03/66 |
| 11 | กลุ่มเกษตรกรทำนาแวงดง | 300,000 | 8/2565 | 31 มี.ค.66 | 31/03/66 |
| 12 | กลุ่มเกษตรกรทำนาหนองมะแปบ | 200,000 | 12/2565 | 31 มี.ค.66 | 28/03/66 |
| 13 | กลุ่มเกษตรกรทำนาสมศรี-หนองโก | 400,000 | 13/2565 | 31 มี.ค.66 | 14/03/66 |
| 14 | กลุ่มเกษตรกรทำนานาสีนวน | 350,000 | 11/2565 | 31 มี.ค.66 | 28/03/66 |
| 15 | กลุ่มเกษตรกรทำนาเสือโก้ก | 400,000 | 21/2565 | 31 มี.ค.66 | 25/03/66 |
| 16 | กลุ่มเกษตรกรทำนาขามป้อม | 500,000 | 20/2565 | 31 มี.ค.66 | 29/03/66 |
| 17 | กลุ่มเกษตรกรทำนาหนองแดง | 500,000 | 17/2565 | 31 มี.ค.66 | 20/03/66 |
| 18 | กลุ่มเกษตรกรทำนาหัวดง | 300,000 | 19/2565 | 31 มี.ค.66 | 03/04/66 |
| 19 | กลุ่มเกษตรกรทำนาเม็กดำ | 300,000 | 15/2565 | 31 มี.ค.66 | 30/03/66 |

| | | | | | |
|---|---|---|---|---|---|
| 20 | กลุ่มเกษตรกรทำนาขามเรียน | 500,000 | 16/2565 | 31 มี.ค.66 | 30/03/66 |
| 21 | กลุ่มเกษตรกรทำนาสันป่าตอง | 400,000 | 18/2565 | 31 มี.ค.66 | 24/03/66 |
| | **รวม** | **7,870,000** | | | |

**4.3.5 โครงการสนับสนุนเงินทุนเพื่อสร้างระบบน้ำในไร่นาของสมาชิกสถาบันเกษตรกร ระยะที่ 2 ปีที่ 3 (ระยะเวลาสัญญา 4 ปี)**

| ลำดับ | ชื่อสหกรณ์ | สัญญา | | ต้นเงินกู้(บาท) | วันที่ครบชำระ (งวดที่ 3) | ต้นเงินคงเหลือ | (จำนวนเงิน/บาท) ที่ต้องชำระ | วันที่ชำระ (งวดที่ 3) |
|---|---|---|---|---|---|---|---|---|
| | | ลงวันที่ | สิ้นสุดวันที่ | | | | | |
| 1 | สหกรณ์การเกษตรศรีชื่นชม จำกัด | 19 ส.ค. 2563 | 28 ก.พ.2568 | 2,700,000.00 | 28 ก.พ.67 | 1,350,000 | 675,000 | 27 ก.พ. 67 |
| 2 | สหกรณ์การเกษตรเมืองมหาสารคาม จำกัด | 9 ก.ย.2563 | 28 ก.พ.2568 | 1,500,000.00 | 28 ก.พ.67 | 750,000 | 375,000 | 28 ก.พ. 67 |
| 3 | สหกรณ์ผู้เลี้ยงโคนมโคกก่อ จำกัด | 9 ก.ย.2563 | 28 ก.ย.2568 | 800,000.00 | 28 ก.พ.67 | 400,000 | 200,000 | 27ก.พ.67 |

**4.3.6 การดำเนินคดี**

**1 ลูกหนี้ดำเนินคดี เงินกองทุนสงเคราะห์**

| ลูกหนี้ดำเนินคดี | | | | | |
|---|---|---|---|---|---|
| ชื่อกลุ่มเกษตรกร | สัญญา | | ต้นเงินกู้ (บาท) | หนี้คงเหลือ (ปัจจุบัน) | รายละเอียดการดำเนินการ |
| | ลงวันที่ | สิ้นสุด | | | |
| 1. **การดำเนินคดี** (โครงการสนับสนุนสินเชื่อเพื่อพัฒนากลุ่มเกษตรกร) จำนวน 1 กลุ่ม | | | | | |
| กลุ่มเกษตรกรทำนาหนองบัวสันตุ | 21พ.ค.58 | 31มี.ค.59 | 350,000.00 | 106,589.31 | บังคับคดีแล้ว สนง.อัยการคุ้มครองสิทธิ์ฯ สืบทรัพย์เพิ่ม เจอทรัพย์ แต่ไม่ได้ยึดทรัพย์และอายัดเนื่องจากทรัพย์ไม่คงรยึดไม่คุ้มกับการยึด |
| 2. **การดำเนินคดี** (โครงการสร้างความเข้มแข็งให้กับกลุ่มเกษตรกรฯ) จำนวน 2 กลุ่ม | | | | | |
| 1.กลุ่มเกษตรกรทำนาสำโรง | 31พ.ค.60 | 31มี.ค.61 | 400,000 | 342,554.96 (ยอดฟ้อง) | ศาลมีคำพิพากษา เมื่อวันที่ 5 กันยายน 2565 อัยการส่งคำพิพากษาให้สำนักงานสหกรณ์จังหวัด 14 พ.ย.2565 |

| | | | | | |
|---|---|---|---|---|---|
| | | | | | -รับชำระหนี้ เมื่อวันที่ 31 ต.ค.65 จำนวน 10,000 บาท<br>- รับชำระหนี้ เมื่อวันที่ 30 พ.ย.65 จำนวน 5,000 บาท<br>- รับชำระหนี้ เมื่อวันที่ 15 ธ.ค.65 จำนวน 5,500 บาท<br>- รับชำระหนี้ เมื่อวันที่ 13 ม.ค.66 จำนวน 6,000<br>- รับชำระหนี้ เมื่อวันที่ 27 ก.พ.66 จำนวน 3,500 บาท<br>- รับชำระหนี้ เมื่อวันที่ 22 มี.ค.66 จำนวน 2,000 บาท<br>- รับชำระหนี้ เมื่อวันที่ 26 เม.ย.66 จำนวน 5,000 บาท<br>- รับชำระหนี้ เมื่อวันที่ 31พ.ค.66 จำนวน 3,000 บาท<br>- รับชำระหนี้ เมื่อวันที่ 30 มิ.ย.66 จำนวน 3,500 บาท<br>- รับชำระหนี้ เมื่อวันที่ 24 ก.ค.66 จำนวน 3,000 บาท<br>- รับชำระหนี้ เมื่อวันที่ 4 ก.ย.66 จำนวน 3,000 บาท<br>- รับชำระหนี้ เมื่อวันที่ 5 ต.ค.66 จำนวน 3,000 บาท<br>- รับชำระหนี้ เมื่อวันที่ 10 พ.ย.66 จำนวน 1,000 บาท<br>**ยอดหนี้คงเหลือ 149,976.98 บาท** |
| 2.กลุ่มเกษตรกรทำนาบ้านน้ำเที่ยงพัฒนาก้าวหน้า | 16 พ.ค. 62 | 28 ก.พ. 64 | 211,137.45 | 211,137.45 | -อยู่ระหว่างชะลอการดำเนินคดี/ขอผ่อนผันการชำระหนี้ ถึง 30 มิถุนายน 2565<br>-รับชำระเพิ่ม เมื่อวันที่ 10 ส.ค. 65 จำนวน 56,000 บาท คงเหลือ 133,250.10 บาท<br>- รับชำระหนี้ เมื่อวันที่ 5 ก.ย.66 จำนวน 17,725 บาท<br>- รับชำระหนี้ เมื่อวันที่ 9 ต.ค.66 จำนวน 3,000 บาท<br>- รับชำระหนี้ เมื่อวันที่ 7 ธ.ค.66 จำนวน 4,700 บาท<br>- รับชำระหนี้ เมื่อวันที่ 24 ธ.ค.66 จำนวน 18,400 บาท |

| | | | | | |
|---|---|---|---|---|---|
| | | | | | **ยอดหนี้คงเหลือ 94,768.12 บาท**<br>- ยื่นส่งเอกสารฟ้องดำเนินคดีต่อสำนักงานอัยการเมื่อวันที่ 9 ส.ค.66<br>- เมื่อวันที่ 22 ธ.ค. 66 รับแจ้งจากอัยการจังหวัดฯ พิจารณาจัดพนักงานอัยการดำเนินการ และส่งเอกสารเพิ่มเติม,ค่าใช้จ่ายดำเนินคดี เมื่อวันที่ 12 มกราคม 67 |

**2. การดำเนินคดี** (โครงการสนับสนุนสินเชื่อในการจัดหาปุ๋ยเพื่อช่วยเหลือเกษตรกร ปี 2544)

1. ชุมนุมสหกรณ์การเกษตรมหาสารคาม จำกัด ต้นเงิน 10,322,236.52 บาท **หมายเหตุ** ขอตัดหนี้สูญ เมื่อวันที่ 8 มีนาคม 2562 รอกรมส่งเสริมสหกรณ์ดำเนินการ (ส่งเอกสารเพิ่มเติมให้กรมฯ วันที่ 19 กันยายน 2565)

2. สกก. กุดรัง จก. ชำระบัญชี ต้นเงิน 90,000 บาท ยอดเงินต้น ณ วันฟ้องดำเนินคดี 54,000 บาท

**<u>หมายเหตุ</u>** เจ้าพนักงานบังคับคดี ออกตรวจสภาพทรัพย์ ส่งราคาประเมินที่ดินจากธนารักษ์พื้นที่มหาสารคาม (ประเมินหลักทรัพย์) เพื่อประกอบการขายทอดตลาด เมื่อวันที่ 1 ธันวาคม 2565 **สำนักงานบังคับคดีประกาศขายนัดที่ 2 วันที่ 1 มิถุนายน 66**

**3. กองทุนรวมเพื่อช่วยเหลือเกษตรกร**

**- การดำเนินคดี** (โครงการสนับสนุนสินเชื่อในการจัดหาปุ๋ยเพื่อช่วยเหลือเกษตรกร ปี 2544)

สกก.กุดรัง จก. ชำระบัญชี_ ต้นเงิน 84,000 บาท

- เมื่อวันที่ 22 สิงหาคม 65 ส่งหนังสือยืนยันสภาพทรัพย์ส่งให้สำนักงานบังคับคดี เพื่อดำเนินคดี จำนวน 4,000 บาท

**<u>หมายเหตุ</u>** เจ้าพนักงานบังคับคดี ออกตรวจสภาพทรัพย์ ส่งราคาประเมินที่ดินจากธนารักษ์พื้นที่มหาสารคาม (ประเมินหลักทรัพย์)เพื่อประกอบการขายทอดตลาด เมื่อวันที่ 1 ธันวาคม 2565

สำนักงานบังคับคดี ประกาศขายนัดที่ 2 วันที่ 1 มิถุนายน 66

<u>สรุป</u> การขายทอดตลาด ขายนัดที่ 1 ขายได้ 1 แปลง มูลค่า 80,000 บาท ขายนัดที่ 2 วันที่ 1 มิถุนายน 66 ขายได้จำนวน 1 แปลง เป็นเงิน 147,000 บาท

สำนักงานบังคับคดีจังหวัดมหาสารคาม ได้มีหนังสือแจ้งให้กรมส่งเสริมสหกรณ์โดยสำนักงานสหกรณ์จังหวัดมหาสารคาม ไปรับเงินค่าใช้จ่ายคืน จำนวน 14,500 บาท ดำเนินการรับค่าจ่ายคืนเรียบร้อยเมื่อวันที่ 6 ธันวาคม 2566

**<u>มติที่ประชุม</u>** รับทราบและติดตามผลการดำเนินงานในเรื่องที่เกี่ยวข้องต่อไป

**3.5 กลุ่มตรวจการสหกรณ์**

**3.5.1 ความก้าวหน้าการชำระบัญชี กรณีการชำระบัญชีตามกระบวนการทางกฎหมายล้มละลาย**

รายงานความก้าวหน้าการชำระบัญชีสหกรณ์และกลุ่มเกษตรกรกรณีการชำระบัญชีตามกระบวนการทางกฎหมาย ล้มละลาย ประจำปีงบประมาณ พ.ศ.2567 (ผู้ชำระบัญชีรายงานภายในวันที่ 2 ของทุกเดือน) ดังนี้

1. การชำระบัญชีกรณีสหกรณ์ที่ถูกฟ้องล้มละลาย ในปี 2560 จำนวน 1 แห่ง

ชื่อสหกรณ์ที่ชำระบัญชี สหกรณ์การเกษตรเพื่อเกษตรกรไทยมหาสารคาม 2 จำกัด

ชื่อผู้ชำระบัญชี นางศุภกาย เล็กศรัณยพงษ์

การรายงานที่ผ่านมา คดีหมายเลขแดง ที่ ล.3565/2560 ลงวันที่ 16 สิงหาคม 2560

| วัน เดือน ปี | รายละเอียดงาน |
|---|---|
| 13 ก.พ.61 | - ศาลมีคำสั่งให้พิทักษ์เด็ดขาด |
| 14 พ.ค.62 | - ศาลศาลมีคำสั่งล้มละลาย |
| 29 มิ.ย.65 | - เปลี่ยนตัวผู้ชำระบัญชีจากนางสุวิมล โง้วศิลปาศาสตร์ เป็นนางศุภกาย เล็กศรัณยพงษ์ |
| 1 ก.ค.65 | - จัดทำหนังสือแถลงขอปิดคดี |
| 22 พ.ย.65 | - จพท. ประกาศในราชกิจจานุเบกษา |

ผลความคืบหน้าครั้งนี้ อยู่ระหว่างรอคำสั่งศาลอนุญาตให้ปิดคดี

**มติที่ประชุม** รับทราบ

2. การชำระบัญชี กรณีสหกรณ์ที่ถูกฟ้องล้มละลาย ในปี 2565 จำนวน 1 แห่ง

ชื่อสหกรณ์ที่ชำระบัญชี สหกรณ์การเกษตรชุมชนมหาสารคาม จำกัด

ชื่อผู้ชำระบัญชี นางศุภกาย เล็กศรัณยพงษ์ และนางสาวรัตนาวริทธ์ แสนดบุดดา

การรายงานที่ผ่านมา คดีหมายเลขแดง ที่ ล.3884/2565 ลงวันที่ 29 มิถุนายน 2565

| วัน เดือน ปี | รายละเอียดงาน |
|---|---|
| 29 มิ.ย.65 | - ศาลมีคำสั่งให้พิทักษ์เด็ดขาด |
| 19 ก.ค.65 | - จพท.ประกาศแจ้งคำสั่งในราชกิจจานุเบกษา (ขั้นตอนที่ 4) |
| 29 ส.ค.65 | - ผู้ชำระบัญชีส่งมอบทรัพย์สินต่อ จพท. |
| 5 ต.ค.65 | - จพท.นัดตรวจคำขอรับชำระหนี้ และประชุมเจ้าหนี้ครั้งแรก |
| | - เจ้าหนี้ยื่นขอรับชำระหนี้ 2 ราย (ขั้นตอนที่ 5) |
| 23 ธ.ค.65 | - ประชุมเจ้าหนี้ ธนาคาร ธกส. แถลงขอรับเป็นโจทก์ร่วมกับผู้ชำระบัญชี |
| 4 ม.ค.66 | - ศาลมีคำพิพากษาให้ล้มละลาย |
| 2 พ.ค.66 | - จพท. ประกาศในราชกิจจานุเบกษา |

ผลความคืบหน้าครั้งนี้ อยู่ระหว่างจัดการทรัพย์สิน

**มติที่ประชุม** รับทราบ

**3.5.2 ผลการแก้ไขข้อบกพร่องของสหกรณ์** กรณีข้อบกพร่องที่รายงานในระบบการจัดการข้อบกพร่องของกรมส่งเสริมสหกรณ์ (รายงานภายในวันที่ 5 ของทุกเดือน) จำนวน 5 แห่ง รายละเอียดดังนี้

| ที่ | สหกรณ์/กลุ่มเกษตรกร (กรณีข้อบกพร่อง) | แนวทางการแก้ไข | ความก้าวหน้าเดือนกุมภาพันธ์ 2567 |
|---|---|---|---|
| 1 | **สหกรณ์การเกษตร เมืองมหาสารคาม จำกัด**<br>กรณี เลื่อนและปรับฐานเงินเดือนขัดกับระเบียบสหกรณ์ฯ | **- นทส.ใช้อำนาจ ม.22(1) และสั่งให้แก้ไขดังนี้**<br>(1) ยกเลิกมติ คกก. ที่ให้เลื่อนและที่ปรับตั้งแต่ปี 2557–61<br>(2) ยกเลิกระเบียบสหกรณ์ฯ ว่าด้วยเจ้าหน้าที่และลูกจ้าง<br>(3) ให้เรียกคืนเงินเดือนและเงินบำเหน็จ จากเจ้าหน้าที่สหกรณ์ จำนวน 26 คน (4) ความเสียหายให้เรียกเงินคืน มูลค่า 3,454,120 บาท ประกอบด้วย<br>- เงินเดือน 3,372,520 บาท<br>- เงินบำเหน็จ 81,600 บาท | เมื่อวันที่ 5 ก.พ. 67 สหกรณ์ฯ รายงานผ่าน กสส.1 ได้รายงานผล ความสรุปดังนี้<br>1. เรียกคืนเงินเดือน<br>- ชำระ (ม.ค.66) 30,781 บาท<br>(รับชำระ-สะสม 2,694,948 บาท)<br>- คงเหลือ 677,572 บาท<br>2. เรียกคืนบำเหน็จ<br>- หักชำระ (ธ.ค.66) 996 บาท<br>(รับชำระ-สะสม 17,868 บาท)<br>- คงเหลือ 63,732 บาท<br>**3.รวมคงเหลือ (1+2) 741,304 บาท** |
| 2 | **สหกรณ์ออมทรัพย์ครูมหาสารคาม จำกัด**<br>กรณีจัดทำประกันชีวิตให้แก่ สมาชิกขัดกับมติที่ประชุมใหญ่เป็นเหตุให้เกิดข้อบกพร่องและผู้เกี่ยวข้อง ถูกฟ้องคดีให้ชดใช้ความเสียหาย 83,656,600บาท ดังนี้<br>(1) กรณี คกก.ชุดที่ 50 ยืมเงินทดรองจ่ายไปซื้อประกัน ชีวิตเพื่อให้สวัสดิการสมาชิก (กสส) โดยไม่ได้รับอนุมัติจากที่ประชุมใหญ่ มูลค่า 72,876,000 บาท และ การจัดทำประกันชีวิตกลุ่มให้แก่สมาชิก โดยได้กรมธรรม์จากบริษัทที่ไม่ตรงกับมติที่ประชุมใหญ่ มูลค่า 10,780,600 บาท | **- นทส.ใช้อำนาจและสั่งการให้แก้ไข ดังนี้**<br>(1) ม.22 (1) และสั่งให้แก้ไขข้อบกพร่อง<br>(2) ม.20 สั่งเพิกถอนมติที่ประชุม คกก.ที่มีมติให้อนุมัติจ่ายเงิน 72,876,000 บาท<br>(3) ม.17 ให้สหกรณ์ชี้แจงข้อเท็จจริงและส่งอกสาร<br>(4) ม.22(4) ปลด คกก.ชุดที่ 50 ทั้งคณะ<br>(5) ม.21 แจ้งความร้องทุกข์ดำเนินคดี คกก.ชุดที่ 50 และผู้จัดการ<br>(6) ม.133 แจ้งความเพื่อให้ดำเนินคดีคกก.ชุดที่ 50 ฐาน ไม่ปฏิบัติตามคำสั่งของนทส.<br>(7) ฟ้องแพ่ง คกก.ชุดที่ 50 คดีหมายเลขแดง ที่ พ.1481 -2/2561 | **2.1 ฟ้องแพ่ง คกก. ชุดที่ 50 (คดีเงินยืมทดรองจ่าย) คดีหมายเลขแดง ที่ พ.1481 - 2/2561**<br>- ทุนทรัพย์ที่ยื่นฟ้อง 86,103,504.78 บาท โดยศาลมีคำพิพากษาให้จำเลยร่วมกันชำระต้นเงิน 83,656,600 บาท ดอกเบี้ยถึงวันฟ้อง(ฟ้อง 3 พ.ย. 60) 2,446,904.78 บาท และดอกเบี้ยร้อยละ 7.5 ต่อปี นับจากวันถัดจากวันฟ้อง เป็นต้นไป จนกว่าจะชำระเสร็จสิ้น<br>- ความคืบหน้าคดี ผลคดีถึงที่สุดแล้ว โดยคำพิพากษาศาลอุทธรณ์ภาค 4 และอยู่ในขั้นตอนบังคับคดี โดยรายงานการประชุมใหญ่วิสามัญครั้งที่ 1/2564 เมื่อวันที่ 24 พ.ย.2564 วาระที่ 3.2 เรื่อง สรุปการดำเนินคดีฯ ความสรุปว่า<br>(1) ยึดที่ดินพร้อมสิ่งปลูกสร้าง 33 แปลง<br>(2) อยู่ระหว่างฟ้องเพิกถอนการโอนที่ดินระหว่างคำพิพากษา 44 แปลง ที่ทุกคดีศาลอุทธรณ์ภาค 4 พิพากษาให้เพิกถอนแล้วและ อยู่ระหว่างจำเลยยื่นคำขออุทธรณ์<br>(3) ฟ้องเพิกถอนนิติกรรมการโอนที่ดิน 19แปลง ที่ศาลชั้นเยาวชนและครอบครัวจังหวัดมหาสารคาม มีคำพิพากษาในวันที่ 18 มี.ค.65 พิพากษาให้เพิกถอนนิตกรรมการยกให้ที่ดินทั้งหมดตามฟ้อง และฝ่ายจำเลยได้ยื่นขอศาลเพื่อขยายระยะเวลาการยื่นอุทธรณ์ ซึ่งศาลอนุญาต ให้ขยายเวลาได้ถึงวันที่ 18 พ.ค.65<br>- ผลการชดใช้ความเสียหายที่ผ่านมา<br>ตามรายงานการประชุมใหญ่วิสามัญ ครั้งที่ 1/2565 เมื่อวันที่ 22 พ.ค. 2565 วาระที่ 3.2 เรื่อง สรุปการดำเนินคดีฯ ความสรุปว่า สหกรณ์ฯ ได้รับการชดใช้เงินคืน โดยการบังคับคดีและอายัดเงินปันผล จำนวน 4,361,177.82 บาท<br>ผลการติดตาม<br>ตามหนังสือบันทึกข้อความสำนักงานสหกรณ์จังหวัดมหาสารคาม ที่ มค 0010 (7)/43 ลงวันที่ 30 พ.ค. 2566 โดยนางศุภกายฯ รายงานว่า (1) สหกรณ์ฯ ได้ดำเนินการแก้ไขข้อบกพร่องตามกระบวนการแก้ไขและเป็นไปตามขั้นตอนของกฎหมาย ปัจจุบันอยู่ระหว่างการยึดทรัพย์และบังคับคดีของคณะกรรมการดำเนินการชุดที่ 50 และได้รับการชดใช้ความเสียหายแล้ว |

| ที่ | สหกรณ์/กลุ่มเกษตรกร (กรณีข้อบกพร่อง) | แนวทางการแก้ไข | ความก้าวหน้าเดือนกุมภาพันธ์ 2567 |
|---|---|---|---|
| | | | 6,971,861.81 บาท คงเหลือมูลค่าความเสียหาย (ณ 25 พฤษภาคม 2566) จำนวน 76,684,738.19 บาท<br>- อยู่ระหว่างการยึดทรัพย์และบังคับคดี<br>(2) กรณีสหกรณ์แจ้งความร้องทุกข์กล่าวโทษดำเนินคดีกับคณะกรรมการดำเนินการสหกรณ์ ชุดที่ 50 กับพวก ในความผิดฐานทุจริตต่อหน้าที่ หรือกระทำผิดต่อหน้าที่ กรณีนำเงินของสหกรณ์ฯ ไปทำสัญญาประกันชีวิต โดยไม่มีการจัดทำจริง นั้น เมื่อวันที่ 27 มีนาคม 2566 สถานีตำรวจภูธรเมืองมหาสารคามได้รายงานความคืบหน้าของคดีว่าอยู่ระหว่างพนักงานสอบสวนรวบรวมพยานหลักฐานเพื่อจะได้ดำเนินคดีต่อไป<br>- อยู่ระหว่างดำเนินการของพนักงานสอบสวน |
| | (2) กรณี คกก.ชุดที่ 49 และ 50 เรียกเก็บเงินจากสมาชิกที่กู้เงินกู้เพื่อการศึกษาแล้วนำเงินไปจัดทำประกันชีวิตกลุ่มให้แก่สมาชิกเพื่อค้ำประกันเงินกู้แต่ถูกปฏิเสธการประกันชีวิตจากผู้ออกกรมธรรม์ เพราะเป็นบริษัทที่รับประกันวินาศภัย มูลค่าความเสียหาย 8,621,200 บาท<br>โดยอยู่ในความรับผิดชอบของ<br>- คกก. ชุดที่ 49<br>จำนวน 5,985,000 บาท<br>- คกก. ชุดที่ 50<br>จำนวน 2,636,200 บาท | (1) นทส.ใช้อำนาจตาม ม.22(1) ลงวันที่ 21 ธ.ค.60 สั่งการให้ คกก.แก้ไขข้อบกพร่องแล้ว<br>(2) สหกรณ์ฯ รับหนังสือ เมื่อวันที่ 21 ธ.ค.60<br>(3) ฟ้องคดีแพ่ง คกก.ชุดที่ 49 คดีหมายเลขแดงที่ พ.2632/2561<br>(4) ฟ้องคดีแพ่ง คกก. ชุดที่ 50 คดีหมายเลขแดงที่ พ.2631/2561 | **2.2 ฟ้องแพ่ง คกก. ชุดที่ 49 (คดีเบี้ยประกันภัย ทุนประกัน 100,000/700 บาท) คดีหมายเลขแดงที่ พ. 2632/2561**<br>-ทุนทรัพย์ที่ยื่นฟ้อง 6,750,919.58 บาทโดยศาลมีคำพิพากษา ให้จำเลยร่วมกันชำระต้นเงิน 5,987,800 บาท ดอกเบี้ยถึงวันฟ้อง (ฟ้อง 29มิ.ย.61) 763,119.58 บาท และดอกเบี้ยร้อยละ 7.5 ต่อปี นับจากวันถัดจากวันฟ้องไปจนกว่า จะชำระหนี้เสร็จสิ้น<br>- ความคืบหน้าของคดี ผลคดีถึงที่สุดแล้วโดย คำพิพากษาศาลอุทธรณ์ภาค 4 และอยู่ในขั้นตอน การบังคับคดี<br>- ผลการชดใช้ความเสียหายที่ผ่านมา ตามรายงานการประชุมใหญ่วิสามัญ ครั้งที่ 1/2565 เมื่อวันที่ 22 พ.ค. 2565 วาระที่ 3.2 เรื่อง สรุปการดำเนินคดีฯ ที่ได้ปรากฏรายงานว่าได้รับการชดใช้เงินคืนโดยการอายัดเงินปันผล ปี 62, 63, 64 จำนวน 995,630.12 บาท<br>ผลการติดตาม<br>ตามหนังสือบันทึกข้อความสำนักงานสหกรณ์จังหวัดมหาสารคาม ที่ มค 0010 (7)/43 ลงวันที่ 30 พ.ค. 2566 โดยนางศุภกายฯ รายงานว่า กรณีคณะกรรมการดำเนินการชุดที่ 49 และ 50 มูลค่าความเสียหายรวมทั้งสิ้น 8,623,700 บาท<br>- อยู่ในความรับผิดชอบของคณะกรรมการดำเนินการ ชุดที่ 49 จำนวน 1,355,794.14 บาท ได้รับเงินจากการบังคับคดีคืนแล้ว จำนวน 1,355,794.14 บาท คงเหลือมูลค่าความเสียหายจำนวน 4,632,005.86 บาท<br>- อยู่ระหว่างการยึดทรัพย์และบังคับคดี |
| | | | **2.3 ฟ้องแพ่ง คกก.ชุดที่ 50 (คดีเบี้ยประกันภัย ทุนประกัน 100,000/700 บาท) คดีหมายเลขแดงที่ พ. 2631/2561**<br>-ทุนทรัพย์ที่ยื่นฟ้อง 2,871,644.25 บาท โดยศาลมีคำพิพากษา ให้จำเลยร่วมกันชำระ ต้นเงิน 2,635,900 บาท ดอกเบี้ยถึงวันฟ้อง (ฟ้อง 29 มิ.ย.61)235,744.25 บาท และดอกเบี้ยร้อยละ 7.5 ต่อปี นับจากวันถัดจาก วันฟ้องไปจนกว่าจะชำระหนี้เสร็จสิ้น<br>- ความคืบหน้าของคดี ผลคดีถึงที่สุดแล้ว โดยคำพิพากษาศาลอุทธรณ์ภาค 4 และอยู่ในขั้นตอนการบังคับคดี<br>- ผลการชดใช้ความเสียหายที่ผ่านมา<br>ตามรายงานการประชุมใหญ่วิสามัญ ครั้งที่ 1/2565 เมื่อวันที่ 22 พ.ค.2565 วาระที่ 3.2 เรื่อง สรุปการดำเนินคดีฯ ความสรุปว่า สหกรณ์ฯ มีมติให้ทนายความขอเฉลี่ยทรัพย์จากคดีหมายเลขแดงที่ พ. 1481 -2/2561<br>ผลการติดตาม<br>ตามหนังสือบันทึกข้อความสำนักงานสหกรณ์จังหวัดมหาสารคาม ที่ มค 0010 (7)/43 ลงวันที่ 30 พ.ค. 2566 โดยนางศุภกายฯ รายงานว่า กรณีคณะ |

| ที่ | สหกรณ์/กลุ่มเกษตรกร (กรณีข้อบกพร่อง) | แนวทางการแก้ไข | ความก้าวหน้าเดือนกุมภาพันธ์ 2567 |
|---|---|---|---|
| | | | กรรมการดำเนินการชุดที่ 49 และ 50 มูลค่าความเสียหายรวมทั้งสิ้น 8,623,700 บาท<br>- อยู่ในความรับผิดชอบของคณะกรรมการดำเนินการ ชุดที่ 50 จำนวน 2,635,900 บาท ยังไม่ได้รับการชดใช้ (จะบังคับคดีรวมกับกรณีที่ 1)<br>- อยู่ระหว่างการยึดทรัพย์และบังคับคดี |
| 3 | **สหกรณ์เครดิตยูเนี่ยน แกดำ จำกัด**<br>กรณี บริหารสินเชื่อไม่มีประสิทธิภาพ และขาดสภาพคล่องทางการเงิน(พฤติกรรมแปลงหนี้) | (1) นทส. ใช้อำนาจ +ตาม มาตรา22(1) สั่งการให้ คกก.แก้ไขข้อบกพร่อง<br>(2) มอบ กสส.1 ดำเนินการกำกับ แนะนำและติดตามแผนฟื้นฟูกิจการ 3 ปี (2562-65)<br>(3) ต่อมาสหกรณ์ฯได้ประชุมใหญ่สามัญประจำปี เมื่อวันที่ 26 ก.ย.65 ที่ประชุมมีมติอนุมัติแผนฟื้นฟูกิจการ ฉบับปรับปรุง พ.ศ.2565 ระยะเวลา 5 ปี ตั้งแต่ วันที่ 1 พ.ค. 65–30 เม.ย. 70<br>**แผน 1** แผนปรับปรุงโครงสร้างและระบบการจัดการสหกรณ์<br>**แผน 2** แผนบริหารธุรกิจสินเชื่อและการจัดการหนี<br>**แผน 3** แผนบริหารเจ้าหนี้ของสหกรณ์<br>**แผน 4** แผนบริหารค่าใช้จ่ายสหกรณ์<br>**แผน 5** แผนการบริหารสภาพคล่อง<br>**แผน 6** แผนบริหารความเสี่ยง กำหนดมาตรการ/นโยบายป้องกันความเสี่ยง | **สหกรณ์ฯ ได้จัดทำแผนฟื้นฟูกิจการ (ฉบับใหม่) จำนวน 6 แผน ระยะเวลา 5 ปี**<br>**ตั้งแต่ 1 พ.ค.65 - 30 เม.ย.70**<br>ซึ่งมีแผนที่เกี่ยวข้องกับการแก้ไขข้อบกพร่อง ของสหกรณ์ คือ แผน 2 แผนบริหารธุรกิจสินเชื่อและการจัดการหนี้ โดยรายงานผลความคืบหน้าประจำเดือน ธันวาคม 2566 ดังนี้<br><br>**แผน 2 แผนบริหารธุรกิจสินเชื่อและการจัดการหนี้ของลูกหนี้เงินกู้ 9 แผนย่อย** ดังนี้<br>(1) ลูกหนี้ฉุกเฉิน 153 ราย 695,186 บาท<br>ผลการแก้ไข รับชำระ 108,635 บาท<br>ลูกหนี้ฉุกเฉิน คงเหลือ 586,551 บาท<br>(2) ลูกหนี้สามัญ 217 ราย 8,288,184 บาท<br>ผลการแก้ไข รับชำระ 428,579 บาท<br>ลูกหนี้สามัญ คงเหลือ 7,859,605 บาท<br>(3) ลูกหนี้เงินกู้พิเศษ 24 ราย 5,298,010 บาท<br>ผลการแก้ไข รับชำระ 1,162,577 บาท<br>ลูกหนี้เงินกู้พิเศษ คงเหลือ 4,135,433 บาท<br>(4) ลูกหนี้ ปปน. 49 ราย 4,343,042 บาท<br>ผลการแก้ไข รับชำระ 168,407 บาท<br>ลูกหนี้ ปปน. คงเหลือ 4,174,635 บาท<br>(5) ลูกหนี้โครงการฯ 31 ราย 136,462 บาท<br>ผลการแก้ไข รับชำระ - บาท<br>ลูกหนี้โครงการฯ คงเหลือ 136,462 บาท<br>(6) ลูกหนี้ค้างนาน 7 ราย 4,002,541 บาท<br>ผลการแก้ไข รับชำระ 26,072.50 บาท<br>ลูกหนี้ค้างนาน คงเหลือ 3,976,468.50 บาท<br>(7) ลูกหนี้ขาดสมาชิกภาพ 73 ราย 7,490,384.81 บาท<br>ผลการแก้ไข รับชำระ 53,000 บาท<br>ลูกหนี้ขาดสมาชิกภาพ คงเหลือ 7,437,384.81 บาท<br>(8) ลูกหนี้ระหว่างดำเนินคดี 2 ราย 138,613 บาทผลการแก้ไข รับชำระ 7,752 บาท<br>ลูกหนี้ระหว่างดำเนินคดี คงเหลือ 130,861 บาท<br>(9) ลูกหนี้ตามคำพิพากษา 24 ราย 5,250,296.83 บาท<br>ผลการแก้ไข รับชำระ 983,219.37 บาท<br>ลูกหนี้ตามคำพิพากษา คงเหลือ 4,267,077.46 บาท<br>**รวมรวมรับชำระ (1) - (9) 2,938,241.87 บาท คิดเป็นร้อยละ 8.24**<br>**คงเหลือ (1) - (9) 32,704,477.77 บาท** |

| ที่ | สหกรณ์/กลุ่มเกษตรกร (กรณีข้อบกพร่อง) | แนวทางการแก้ไข | ความก้าวหน้าเดือนกุมภาพันธ์ 2567 |
|---|---|---|---|
| 4 | **สหกรณ์ออมทรัพย์สาธารณสุขมหาสารคาม จำกัด**<br>กรณีเกิดการทุจริตในสหกรณ์ เจ้าหน้าที่การเงิน ยักยอกฉ้อโกง ปลอมแปลงเอกสาร จึงฟ้องคดีให้มีการชดใช้เงินคืนสหกรณ์ โดยมีมูลค่าความเสียหาย 8,724,0226.67 บาท | - นทส.ใช้อำนาจตาม ม.22(1) สั่งการให้คกก.ดำเนินการแก้ไขข้อบกพร่องโดยความเสียหายเกิดจาก<br>(1) นางสาวยุพิน ทุมพะลา เจ้าหน้าที่การเงินของสหกรณ์คดียักยอกเงิน จำนวน1,363,917.25 บาท<br>(2) การปลอมเช็ค และใช้เช็คปลอมฉ้อโกงเงินของสหกรณ์ หรือของ ธ.กรุงไทย จำกัด สาขามหาสารคาม จำนวน 4,302,040.51 บาท<br>(3) การฉ้อโกงเงินของสหกรณ์หรือเงินของ ธ.กรุงไทย จำกัด สาขามหาสารคาม เป็นเงิน 3,058,068.91 บาท | 4. สถานะข้อบกพร่อง แก้ไขข้อบกพร่องแล้วเสร็จ แต่มีในระบบต้องติดตาม<br>**ผลการติดตาม**<br>**<u>คดีหมายเลขดำที่ 137/2558</u>**<br>เป็นคดีที่สหกรณ์ฯฟ้องบุคคลที่มีชื่อข้างท้ายนี้ 3 คน ในคดีผิดสัญญาจ้างแรงงาน นางสาวยุพิน ทุมพะลา จำเลยที่ 1, นายชาติมงคล ศิริมูล จำเลยที่ 2 และนางรินทร์ ลาธิ จำเลยที่ 3<br><u>ทุนทรัพย์ที่ยื่นฟ้อง</u><br>จำนวน 2,107,204.69 บาท<br><u>ผลคดีและความรับผิดตามคำพิพากษา</u><br>ศาลแรงงาน ภาค 4 มีคำพิพากษาเมื่อวันที่ 30 พ.ย.2558 ตามคดีหมายเลขดำที่ 137/2558 คดีหมายเลขแดงที่ 232/2558 โดยพิพากษา ให้จำเลยร่วมกันชำระเงิน โดยฎีกาที่ 4012/2561เมื่อวันที่ 29 มิถุนายน 2561 ดังนี้ |
| | | | - ฎีกาที่ 4012/2561 เมื่อวันที่ 29 มิถุนายน 2561 ให้นางสาวยุพิน ทุมพะลา จำเลยที่ 1 ชำระเงิน 1,899,312 บาท พร้อมดอกเบี้ยอัตราร้อยละ 7.50 ต่อปีของต้นเงิน 1,456,507 บาท นับแต่วันฟ้อง (ฟ้อง 23 มิถุนายน 2558) เป็นต้นไป จนกว่าจะชำระเสร็จแก่โจทก์<br><u>ผลชดใช้</u> จำเลยที่ 1 ได้ชดใช้เงินคืนบางส่วนคงเหลือ 2,091,000.69 บาท<br><u>ผลการบังคับคดี</u> สหกรณ์ฯ มีการติดตามคดีจำเลยที่ 1 เป็นประจำทุกเดือน โดยในเดือน มิ.ย.2565 เห็นว่าจำเลยที่ 1 พ้นโทษแล้ว ที่ประชุม คกก.จึงมีมติมอบหมายให้ทนายความของสหกรณ์ดำเนินการขอคัดสำเนาคำพิพากษาศาลแรงงาน จ.ขอนแก่น เพื่อประโยชน์ในการสืบทรัพย์และบังคับคดีของจำเลยที่ 1 ต่อไป<br>**ผลการติดตาม**<br>ตามหนังสือบันทึกข้อความสำนักงานสหกรณ์จังหวัดมหาสารคาม ที่ มค 0010 (7)/43 ลงวันที่ 30 พ.ค. 2566 โดยนางศุภกายฯ รายงานว่า สหกรณ์ฯ ได้ดำเนินการแก้ไขข้อบกพร่องที่ได้แก้ไขตามขั้นตอนของกฎหมายครบถ้วนแล้ว โดยอยู่ระหว่างการสืบทรัพย์เพิ่มเติมเพื่อบังคับและนำมาชดใช้คืนให้แก่สหกรณ์ ซึ่งสหกรณ์ฯได้มอบให้ทนายความดำเนินการสืบทรัพย์ของจำเลยเป็นรายไตรมาส โดยในปี พ.ศ.2566 <u>ที่ผ่านมาปรากฏว่า ไม่พบทรัพย์สินของจำเลยและสหกรณ์ฯ ได้รับการชดใช้มูลค่าความเสียหายคืนแล้ว จำนวน 6,321,209.09 บาท คงเหลือมูลค่าความเสียหายจำนวน 2,089,165.88 บาท</u><br>- อยู่ระหว่างการยึดทรัพย์และบังคับคดี |
| 5 | **สหกรณ์การเกษตรนาเชือก จำกัด**<br>**(1) กรณี การขายน้ำมันเชื้อเพลิงผิดปกติ**<br>เป็นเหตุให้เงินสดขาดบัญชี มูลค่าความเสียหายทั้งสิ้น2,001,844.97 บาท | - นทส.ใช้อำนาจตามมาตรา22(1) สั่งการให้คกก.แก้ไขข้อบกพร่อง<br>- มูลค่าความเสียหายทั้งสิ้น2,001,844.97 บาท<br>**กรณี** เงินสดขาดบัญชี เงินสดขาดบัญชีมีผู้รับผิดชอบ 2,001,844.97 บาท | **กรณี** เงินสดขาดบัญชีมีผู้รับผิดชอบเป็นเจ้าหน้าที่สหกรณ์โดย ณ วันที่ 31 มี.ค.63 พบความเสียหาย 2,000,304.53 บาท แบ่งเป็น<br>1. น้ำมันดีเซล มูลค่า 1,923,112.67 บาท<br>2. น้ำมันแก๊สโซฮอล์ 91 มูลค่า 47,277.60 บาท<br>3. น้ำมันแก๊สโซฮอล์ บี 20 มูลค่า 27,914.26 บาท<br><u>ผลการชดใช้ความเสียหาย</u> อดีตเจ้าหน้าที่สหกรณ์ได้นำเงินมาชดใช้คืน 570,000 บาท คงเหลือ 1,430,304.53 บาท<br>**ผลการติดตาม**<br>- คดีอยู่ในกระบวนการตรวจสอบพยานหลักฐานเพิ่มเติม โดยความดูแลของพนักงานอัยการ |
| | **(2) กรณีการดำเนินการเรื่องคดีความไม่ว่าสหกรณ์เป็นโจทก์หรือจำเลยหรือผู้เสียหาย**<br>(2.1) สหกรณ์ฯ เป็นโจทย์ฟ้องร้องดำเนินคดีกับสมาชิกฐานผิดสัญญากู้ยืม ศาลพิพากษายกฟ้องโจทก์ เนื่องจากอดีต | - นทส.ใช้อำนาจมาตรา 22(1) แห่งพระราชบัญญัติสหกรณ์ พ.ศ.2542 และที่แก้ไขเพิ่มเติม สั่งการให้คณะกรรมการดำเนินการแก้ไขข้อบกพร่อง ตาม คำสั่งที่ มค 11/2566 ลงวันที่ 8 สิงหาคม 2566 ดังนี้ | - 23 สิงหาคม. 2566 สหกรณ์ขอขยายระยะเวลาอุทธรณ์คำสั่งนายทะเบียนสหกรณ์<br>- 28 สิงหาคม 2566 นายทะเบียนสหกรณ์พิจารณาไม่อนุญาตให้ขยายเวลาอุทธรณ์ และให้สหกรณ์ฯ แก้ไขตามแนวทางการแก้ไขภายในระยะเวลาที่กำหนด |

| ที่ | สหกรณ์/กลุ่มเกษตรกร (กรณีข้อบกพร่อง) | แนวทางการแก้ไข | ความก้าวหน้าเดือนกุมภาพันธ์ 2567 |
|---|---|---|---|
| | เจ้าหน้าที่สหกรณ์ไปหลอกให้สมาชิกลงลายมือชื่อในเอกสารการกู้เงินแล้วนำมากู้เงินและรับเงินกู้ ทำให้สหกรณ์เสียหาย ไม่ได้รับชำระหนี้จากสมาชิก มูลค่าความเสียหายรวมทั้งสิ้น จำนวน ๙๓,๓๐๖.29 บาท<br><br>(2.2) กรณีสหกรณ์ฯ ถูกสมาชิกฟ้องเป็นจำเลยในคดีแพ่ง 2 คดี โดยศาลพิพากษาว่าสัญญาเงินกู้ระหว่างสหกรณ์ฯ กับสมาชิกไม่บริบูรณ์ เป็นโมฆะ จึงไม่มีผลผูกพันให้สมาชิกต้องรับผิดตามสัญญาเงินกู้ เนื่องจากโดยผู้จัดการสหกรณ์ ซึ่งขณะที่เกิดเหตุเป็นเจ้าหน้าที่สินเชื่อ ได้นำคำเอกสารการกู้เงินให้สมาชิก ลงลายมือชื่อไว้โดยยังไม่ได้มีการกรอกข้อความ ไปกรอกข้อความแสดงว่าสมาชิกกู้เงิน โดยที่สมาชิกมิได้รู้เห็นเกี่ยวกับการกรอกข้อมูลดังกล่าว เป็นการกระทำทุจริตต่อหน้าที่เป็นเหตุให้สหกรณ์ได้รับความเสียหายซึ่งมูลค่าความเสียหายเป็นเงินจำนวนทั้งสิ้น ๒,๗๔๔,๗๑๓ บาท | ๑. ให้ดำเนินการลงโทษทางวินัยต่อนายชัยวัฒน์ ยวงแก้ว ผู้จัดการสหกรณ์<br>2. ให้แจ้งความดำเนินคดีอาญากับนายสุกี สุรพล อดีตเจ้าหน้าที่สหกรณ์ฯ และ<br>นายชัยวัฒน์ ยวงแก้ว ผู้จัดการสหกรณ์ กรณีที่ทำให้สหกรณ์ได้รับความเสียหาย<br>๓. ให้ผู้ที่ทำให้สหกรณ์เสียหายชดใช้เงินคืนให้แก่สหกรณ์<br>3.1 กรณีนายสุกี สุรพล อดีตพนักงานสหกรณ์ฯ มูลค่าความเสียหายทั้งสิ้น จำนวน ๙๓,๓๐๖.29 บาท<br>3.2 กรณีนายชัยวัฒน์ ยวงแก้ว ผู้จัดการสหกรณ์ มูลค่าความเสียหายทั้งสิ้น จำนวน ๒,๗๔๔,๗๑๓ บาท | - 11 กันยายน 2566 สหกรณ์การเกษตรนาเชือก จำกัด ส่งหนังสือชี้แจงเกี่ยวกับการดำเนินการแก้ไขข้อบกพร่องและโต้แย้งคำสั่งนายทะเบียนสหกรณ์ในประเด็นที่สหกรณ์ฯ ไม่อาจเห็นพ้องด้วย และขอให้นายทะเบียนสหกรณ์พร้อมทั้งขอให้สหกรณ์จังหวัดมหาสารคามรองนายทะเบียนสหกรณ์ปฏิบัติการแทนนายทะเบียนสหกรณ์ พิจารณาวินิจฉัยตามคำชี้แจงของสหกรณ์ฯ อีกครั้ง ทั้ง 3 ประเด็น รายละเอียด ดังนี้<br>1) กรณีให้ดำเนินการลงโทษทางวินัยต่อเจ้าหน้าที่สินเชื่อของสหกรณ์ฯ ที่ทำให้เกิดความเสียหาย สหกรณ์ฯ ได้แต่งตั้งคณะกรรมการสอบสวนทางวินัยกับนายชัยวัฒน์ ยวงแก้ว ผู้จัดการและผู้ที่มีส่วนเกี่ยวข้อง ซึ่งคณะกรรมการฯ มีมติเป็นเอกฉันท์ให้ลงโทษทางวินัยกับนายชัยวัฒน์ฯ โดยให้พักงานและไม่จ่ายค่าจ้างเป็นเวลา 5 วัน ตั้งแต่วันที่ 28 สิงหาคม 2566 – 1 กันยายน 2566 ซึ่งตามคำสั่งนายทะเบียนสหกรณ์แจ้งให้สหกรณ์ฯ ไล่ผู้จัดการออกจากงานนั้น สหกรณ์ได้ทำการสอบสวนแล้วเห็นว่า ไม่เป็นความผิดร้ายแรงและศาลไม่ได้บ่งชี้ว่านายชัยวัฒน์ฯ ทุจริตต่อหน้าที่ ซึ่งคำสั่งดังกล่าวเป็นการชี้นำให้ลงโทษไล่ออก ทั้งที่นายจ้างคือสหกรณ์มิใช่นายทะเบียนสหกรณ์ ดังนั้น สหกรณ์จึงไม่สามารถดำเนินการลงโทษทางวินัยกับนายชัยวัฒน์ฯ ตามคำสั่งดังกล่าวได้<br>2) กรณีให้แจ้งความดำเนินคดีอาญากับเจ้าหน้าที่สินเชื่อของสหกรณ์ฯ และอดีตเจ้าหน้าที่สหกรณ์ฯที่ทำให้สหกรณ์ได้รับความเสียหาย สหกรณ์ฯ รายงานว่าจากการสอบสวนทางวินัยกับผู้ที่เกี่ยวข้อง ประกอบกับพยานเอกสารและพยานบุคคลจนครบถ้วนแล้ว ไม่ปรากฏว่าบุคคลทั้งสองกระทำผิดทางอาญาแต่อย่างใด และความเสียหายที่มีต่อสหกรณ์ก็ไม่ได้รับความเสียหายแต่อย่างใด ทั้งนี้สหกรณ์มีมติเป็นเอกฉันท์ไม่ดำเนินคดีอาญากับเจ้าหน้าที่สินเชื่อและอดีตเจ้าหน้าที่สหกรณ์ หากนายทะเบียนสหกรณ์เห็นว่าการกระทำของบุคคลดังกล่าวเป็นความผิดทางอาญา ขอให้นายทะเบียนฯ ระบุว่าจะดำเนินคดีอาญาฐานความผิดใดเพื่อสหกรณ์ จะได้นำไปแจ้งความตามคำสั่งนายทะเบียนสหกรณ์ ต่อไป<br>3) กรณีให้ผู้ที่ทำให้สหกรณ์เสียหายชดใช้เงินคืนให้แก่สหกรณ์ ดังนี้<br>(1) กรณีอดีตพนักงานสหกรณ์ สหกรณ์ฯรายงานว่า จากการสอบสวนข้อเท็จจริงกับผู้ที่เกี่ยวข้อง ประกอบกับพยานเอกสารและพยานบุคคลจนครบถ้วนแล้ว ไม่ปรากฏความเสียหายต่อสหกรณ์แต่อย่างใด เนื่องจากมูลหนี้ที่เป็นข้อพิพาทได้รับชำระหนี้เสร็จสิ้นแล้วตามสำเนาใบเสร็จรับเงินสหกรณ์เลขที่ 660400002798 ลงวันที่ 5 กันยายน 2566 **(ดำเนินการแล้วเสร็จ)**<br>(2) กรณีเจ้าหน้าที่สหกรณ์ สหกรณ์ฯรายงานว่า จากการสอบสวนข้อเท็จจริงกับผู้ที่เกี่ยวข้อง ประกอบกับพยานเอกสารและพยานบุคคลจนครบถ้วนแล้ว ไม่ปรากฏความเสียหายต่อสหกรณ์แต่อย่างใด โดยสหกรณ์ได้ดำเนินการแก้ไขหนี้และความเสียหายทางบัญชีเรียบร้อยแล้ว จากมูลหนี้ที่เป็นข้อพิพาทของสมาชิกทั้งสองรายมีผู้มารับผิดชอบชดใช้หนี้จำนวนดังกล่าวเรียบร้อยแล้วเมื่อเดือน มิถุนายน 2566 ปัจจุบันภาระหนี้ยังอยู่ในเกณฑ์เป็นปกติ ซึ่งยังไม่ปรากฏความเสียหายตามที่นายทะเบียนสหกรณ์กล่าวหา<br>- 20 กันยายน 2566 ตามที่สหกรณ์ฯ ขอให้สหกรณ์จังหวัดมหาสารคาม รองนายทะเบียนสหกรณ์ ปฏิบัติการแทนนายทะเบียนสหกรณ์ พิจารณาวินิจฉัยตามคำชี้แจงของสหกรณ์ฯ อีกครั้ง นั้น สหกรณ์จังหวัดมหาสารคามพิจารณาแล้ว จึงได้มีหนังสือยืนยันให้สหกรณ์แก้ไขข้อบกพร่องตามคำสั่งนายทะเบียนสหกรณ์ โดยให้สหกรณ์ฯ แก้ไขตามแนวทางการแก้ไขอย่างเคร่งครัด<br>- 20 ตุลาคม 2566 คณะกรรมการดำเนินการสหกรณ์ฯ ได้ขอหารือมายังสำนักงานสหกรณ์จังหวัด เกี่ยวกับแนวทางปฏิบัติตามคำสั่งนายทะเบียนสหกรณ์ |

| ที่ | สหกรณ์/กลุ่มเกษตรกร (กรณีข้อบกพร่อง) | แนวทางการแก้ไข | ความก้าวหน้าเดือนกุมภาพันธ์ 2567 |
|---|---|---|---|
| | | | - 24 ตุลาคม 2566 สหกรณ์การเกษตรนาเชือก จำกัด รายงานว่า สหกรณ์ฯ ได้มีการพิจารณาทบทวนการปฏิบัติตามคำสั่งนายทะเบียนสหกรณ์อีกครั้ง โดยที่ประชุมได้มีการเพิกถอนมติที่ประชุมในส่วนที่ลงมติขัดกับคำสั่งนายทะเบียนสหกรณ์ และมีมติเป็นเอกฉันท์ ปฏิบัติตามคำสั่งนายทะเบียนสหกรณ์ ดังนี้<br>1. ลงโทษไล่ออก นายชัยวัฒน์ ยวงแก้ว ผู้จัดการสหกรณ์<br>2. มีมติให้แจ้งความดำเนินคดีกับนายชัยวัฒน์ ยวงแก้ว พร้อมทั้งมอบอำนาจให้คณะกรรมการดำเนินการสหกรณ์ฯ ไปดำเนินการแจ้งความ ซึ่งเมื่อวันที่ 26 ตุลาคม 2566 กรรมการผู้ได้รับมอบหมาย ได้ดำเนินการแจ้งความเรียบร้อยแล้ว<br>3. มีมติให้นายชัยวัฒน์ ยวงแก้ว ชดใช้มูลค่าความเสียหายทั้งจำนวน หรือหากไม่สามารถชดใช้เงินได้ทั้งจำนวน ให้จัดทำหนังสือรับสภาพความผิด พร้อมจัดหาหลักประกันให้คุ้มมูลค่าความเสียหาย มาจำนองเป็นประกันต่อสหกรณ์ภายใน 7 วัน<br>- อยู่ระหว่างดำเนินการติดตามความคืบหน้า ของคดีและการชดใช้มูลค่าความเสียหาย |

**มติที่ประชุม** .....

**3.5.3 ติดตามการแก้ไขข้อสังเกตตามรายงานการสอบบัญชี**

ข้อสังเกตจากการสอบบัญชีและรายงานผลการแก้ไขข้อสังเกตที่ได้รับจากสำนักงานตรวจบัญชีสหกรณ์มหาสารคาม ข้อมูล ณ วันที่ 29 กุมภาพันธ์ 2567 ตามระบบการจัดการข้อสังเกตของกรมส่งเสริมสหกรณ์

**(1) ข้อสังเกตสหกรณ์ 7 แห่ง**

| กสส. | ชื่อสหกรณ์ | ข้อสังเกต | ความคืบหน้าในการแก้ไข ( กุมภาพันธ์ 2567 ) |
|---|---|---|---|
| **กสส. 2** | 1. สหกรณ์ผู้เลี้ยงโคนมมหาสารคาม จำกัด | จำนวน 3 ข้อ (17 มิถุนายน 2564) สหกรณ์จัดหาสินค้ามาจำหน่าย โดยขายสินค้าเป็นเงินเชื่อ แต่โอนเงินและจ่ายเงินสดสมาชิกนำเงินไปซื้อสินค้าเอง และไม่บันทึกบัญชีรายการซื้อสินค้า เป็นเงินจำนวน 10,897,000 บาท คงเหลือลูกหนี้การค้า จำนวน 3,741,342.24 บาท (แก้ไขแล้วเสร็จต้องติดตาม) | 1.สถานะข้อสังเกต ได้รับการแก้ไขแล้วเสร็จ ไม่มีในระบบแต่ต้องติดตาม<br>**ผลการแก้ไข**<br>สหกรณ์ยกเลิกใบกำกับสินค้าขายเชื่อและปรับปรุงรายการบัญชี พร้อมทั้งเรียกเงินคืน 3,741,342.24 บาท โดยหักรายได้ค่าน้ำนมดิบทุกเดือนภายใน เม.ย.65 และตั้งแต่ ธ.ค.64 – เมย.65 ได้รับการชำระคืนสะสม 3,705,629.31 บาท คงเหลือ 35,712.93 บาท<br>- สหกรณ์ได้มอบทนายความเตรียมยื่นฟ้องคดี เพื่อรียกเงินคืนแล้ว |

| กสส. | ชื่อสหกรณ์ | ข้อสังเกต | ความคืบหน้าในการแก้ไข ( กุมภาพันธ์ 2567 ) |
|---|---|---|---|
| | | | - เมื่อวันที่ 1 ก.ย. 65 สหกรณ์ฯ รายงานว่า<br>กรณีเงินรอเรียกคืนจาก นางนลิณี พร้อมทรัพย์ ขณะนี้สหกรณ์ฯ ได้ดำเนินการยื่นฟ้องคดีต่อศาลและมีการกำหนดนัดพิจารณาคดีในวันที่ 3 ต.ค. 65<br>- เมื่อวันที่ 1 ธ.ค. 65 สหกรณ์ฯ รายงานว่า<br>ศาลได้นัดพิจารณาคดีเมื่อวันที่ 7 พ.ย. 65 นั้น ศาลมีคำสั่งให้จำเลยชำระหนี้ให้โจทย์ตามทุนทรัพย์ในคำฟ้อง ส่วนรายละเอียดอยู่ระหว่างทนายขอคัดถ่ายสำนวนจากศาล<br>- เมื่อวันที่ 5 ม.ค. 66 สหกรณ์ฯ ส่งสำเนาคำพิพากษา คดีหมายเลขดำที่ ผบ828/2565 คดีหมายเลขแดงที่ ผบ1548/2565 ศาลมีคำพิพากษายกฟ้อง ค่าธรรมเนียมเป็นพับ<br>สาเหตุสำคัญมาจาก จำเลยสั่งซื้อสินค้าหลายรายการ เป็นเงิน 125,203.27 แต่สรุปมีหนี้ค้าง 35,449.77 บาท <u>โดยไม่ปรากฏหลักฐานการลดลง ยอดหนี้ค้างไม่สอดคล้องกับคำฟ้อง และคำเบิกความพยานโจทย์ เมื่อไม่มีหลักฐานยืนยันหนี้ของจำเลย ทำให้ศาลยกฟ้องในที่สุด</u><br>- ณ เดือนพฤษภาคม 2566 สหกรณ์ยื่นอุทธรณ์คำพิพากษาแล้ว |

| กสส. | ชื่อสหกรณ์ | ข้อสังเกต | ความคืบหน้าในการแก้ไข ( กุมภาพันธ์ 2567 ) |
|---|---|---|---|
| | | | - เจ้าหน้าที่ส่งเสริมสหกรณ์ รายงานในที่ประชุมจกบ. 4/66 ว่าอยู่ระหว่างรอผลการพิจารณา<br>- ก.พ. 67 ไม่มีรายงานเพิ่มเติม |
| | 2. สหกรณ์การเกษตร ศรีชื่นชม จำกัด | จำนวน 4 ข้อ<br>1. กรณีการจ่ายเงินกู้โครงการลดหนี้เกษตรกรฯ ให้แก่สมาชิก 20 ราย โดยไม่ผ่านการอนุมัติและไม่มีหลักฐาน การกู้ยืมเงิน<br>2. กรณีสหกรณ์มีการจ่ายเงินกู้กองทุนฟื้นฟูอาชีพสมาชิก ให้แก่เจ้าหน้าที่สหกรณ์ 7 ราย จำนวน 1,146,061.14 บาท ไม่เป็นไปตามระเบียบฯ<br>3. กรณีลูกหนี้ปฏิเสธหนี้ 4 ราย 4 สัญญา เป็นเงิน 834,222 บาท<br>4. กรณีเจ้าหน้าที่การเงิน ยืมเงินกองทุนฟื้นฟูอาชีพสมาชิก จำนวน 1,000,000 บาท แต่บันทึกจ่ายในบัญชีเงินยืม ทดรอง ซึ่งไม่ได้จัดทำสัญญายืมเงิน และไม่ผ่านการอนุมัติจากผู้มีอำนาจ | **ผลการแก้ไข**<br>- อยู่ระหว่างดำเนินการ |
| **กสส. 4** | 3. สหกรณ์การเกษตรบรบือ จำกัด (9 ส.ค.66) | 1. กรณีสมาชิกภาพขาดจากสมาชิกภาพโดยการตาย 3 ราย โดยยังมีทุนเรือนหุ้น 236,230.00บาท เงินรับฝากออมทรัพย์ 2,095.99 บาท หนี้เงินให้กู้ จำนวน 1,846,648 บาท ดอกเบี้ยค้างรับ จำนวน 1,116,041.52 บาท และค่าปรับเงินให้กู้ค้างรับ จำนวน 72,144.57 บาท | **ผลการแก้ไข**<br>เมื่อวันที่ 4 มกราคม 2567 สหกรณ์ฯ รายงานว่าได้ดำเนินการแก้ไข ดังนี้<br>สมาชิก 2 ราย ทายาทได้มาชำระหนี้เงินกู้และรับเงินค่าหุ้นคืนเรียบร้อยแล้ว<br><u>คงเหลือ 1 ราย</u> อยู่ระหว่างติดตามให้ทายาทมาชำระหนี้ต่อไป<br>- ก.พ. 67 ไม่มีรายงานเพิ่มเติม |

| กสส. | ชื่อสหกรณ์ | ข้อสังเกต | ความคืบหน้าในการแก้ไข ( กุมภาพันธ์ 2567 ) |
|---|---|---|---|
| | 4.สหกรณ์เครดิตยูเนี่ยนหนองเหล่า จำกัด 2 ข้อ (แก้ไขแล้วเสร็จ 1 ข้อ คงเหลือยังไม่แล้วเสร็จ 1 ข้อ) | 2. จากการตรวจสอบระบบสมาชิกและหุ้นและระบบเงินให้กู้ในระหว่างปี ณ วันที่ 31 กรกฎาคม 2564 พบว่า<br>- สหกรณ์จ่ายเงินกู้ประเภทเงินกู้ฉุกเฉินเกินระเบียบสหกรณ์ว่าด้วยการให้เงินกู้แก่สมาชิกสหกรณ์ พ.ศ. 2553 (5,000 บาท) จำนวน 35 ราย 35 สัญญา มียอดคงเหลือ ณ วันที่ 31 กรกฎาคม 2564 เป็นจำนวนเงิน 335,631.96 บาท<br>(ข้อ 1 สมาชิกค้ำประกันหนี้เกิน 2 สัญญา แก้ไขแล้วเสร็จ) | **กรณี 2** จ่ายเงินกู้เกินระเบียบระหว่างปีมีการจ่ายเงินกู้ประเภทฉุกเฉินเกินระเบียบ (5,000 บาท) จำนวน 35 ราย 35 สัญญา มียอดคงเหลือ ณ 31 ก.ค. 64 เป็นจำนวนเงิน 335,631.96 บาท<br>**ผลการแก้ไข**<br>- สหกรณ์ฯ ได้ปรับปรุงแก้ไขเพิ่มเติมระเบียบฯให้สอดคล้องกับการปฏิบัติแล้ว<br>- เมื่อวันที่ 16 มิถุนายน 2566 สหกรณ์ฯ รายงานว่าได้ดำเนินการแก้ไขเพิ่มเติม 7 ราย รวม แก้ไขแล้ว 30 ราย คงเหลืออยู่ระหว่างดำเนินการ 5 ราย<br>- กลุ่มส่งเสริมสหกรณ์ 4 รายงานในที่ประชุมจกบ. 4/66 ว่ากรณีลูกหนี้คงเหลือ 5 รายนั้น ส่วนใหญ่ทำงานในพื้นที่อื่น ซึ่งสหกรณ์ฯ พยายามประสานงานผ่านญาติของลูกหนี้ทุกรายให้มาดำเนินการโดยด่วนแล้ว<br>- ก.พ. 67 ไม่มีรายงานเพิ่มเติม |
| | 5. สหกรณ์การเกษตรยางตำแยประชาพัฒนา จำกัด<br>(14 ก.พ. 67) | 1. กรณีสหกรณ์มีเงินโอนเข้าบัญชีธนาคาร แต่ไม่มีการบันทึกบัญชี จำนวน 305,778.40 บาท ซึ่งต่อมาคณะกรรมการฯ มีการถอนเงินสดภายในวันเดียวกันและบันทึกจ่ายในโครงการพาราซีเมน ซึ่งไม่มีเอกสารหลักฐานให้ตรวจสอบ | **ผลการแก้ไข**<br>- มอบ กสส.4 ดำเนินการเข้าตรวจสอบข้อเท็จจริงเบื้องต้น เพื่อพิจารณาสั่งการต่อไป |
| **กสส. 5** | 6.1 สหกรณ์การเกษตร นาเชือก จำกัด | จำนวน 5 ข้อ แก้ไขแล้วเสร็จ 1 ข้อ คงเหลือ 4 ข้อ ดังนี้ | **กรณี 1** ลูกหนี้มีหลักทรัพย์ประกันหนี้ แต่ไม่คุ้มครองหนี้ 22 ราย 22 สัญญา จำนวน 5,462,000 บาท |

| กสส. | ชื่อสหกรณ์ | ข้อสังเกต | ความคืบหน้าในการแก้ไข ( กุมภาพันธ์ 2567 ) |
|---|---|---|---|
| | (แก้ไขแล้วเสร็จ ไม่มีในระบบ แต่ต้องติดตาม) | 1. ลูกหนี้เงินกู้นำหลักทรัพย์มาค้ำประกันหนี้เงินกู้แต่จัดหลักประกันเงินกู้ไม่คุ้มครองหนี้ 22 ราย 22 สัญญา จำนวน 5,462,000 บาท<br>-เงินกู้ระยะสั้น 15 ราย 2,697,000 บาท<br>-เงินกู้ปานกลาง 7 ราย 2,765,000 บาท | **ผลการแก้ไข**<br>- แก้ไขแล้ว 20 สัญญา<br>- อยู่ระหว่างดำเนินการ 2 สัญญา<br>- ก.พ. 67 ไม่มีรายงานเพิ่มเติม |
| | | 2. สหกรณ์จ่ายเงินกู้เกินกว่าระเบียบกำหนดจำนวน 3 ราย 3 สัญญา จำนวน 3,025,100 บาท | **กรณี 2** จ่ายเงินกู้เกินระเบียบ 3 สัญญา เป็นเงิน 3,025,100 บาท<br>**ผลการแก้ไข**<br>- แก้ไขแล้ว 2 สัญญา<br>- อยู่ระหว่างดำเนินการ 1 ราย<br>- ก.พ. 67 ไม่มีรายงานเพิ่มเติม |
| | | 3. ลูกหนี้ปฏิเสธหนี้ (จากคดีน้ำมัน) จำนวน 11 ราย<br>เป็นเงิน 2,034,777.72 บาท | **กรณี 3** ลูกหนี้ปฏิเสธหนี้ จำนวน 11 ราย เป็นเงิน 2,034,777.72 บาท<br>**ผลการแก้ไข**<br>- แก้ไขแล้ว 8 ราย<br>- อยู่ระหว่างดำเนินการ 3 ราย<br>- ก.พ. 67 ไม่มีรายงานเพิ่มเติม |
| | | 4. สหกรณ์จ่ายเงินกู้เกินระเบียบ 5 ราย<br>(จากคดีน้ำมัน)<br>เป็นเงิน 5,086,065.14 บาท | **กรณี 4** จ่ายเงินกู้เกินระเบียบ 5 ราย เป็นเงิน 5,086,065.14 บาท<br>**ผลการแก้ไข**<br>- แก้ไขแล้ว 4 ราย<br>- อยู่ระหว่างดำเนินการ 1 ราย<br>- ก.พ. 67 ไม่มีรายงานเพิ่มเติม |
| | 6.2 สหกรณ์การเกษตร นาเชือก จำกัด (27 ก.ค. 66) | 1. กรณีสมาชิกภาพขาดจากสมาชิกภาพโดยการตาย 2 ราย<br>โดยยังมีทุนเรือนหุ้น 186,720 บาท เงินรับฝากออมทรัพย์ 2,718.30 บาท หนี้เงินให้กู้ 630,510 บาท ดอกเบี้ยค้างรับ 159,178.10 บาท | **ผลการแก้ไข**<br>- เมื่อวันที่ 6 ตุลาคม 2566 สหกรณ์ฯ รายงานว่าได้ดำเนินการแก้ไข ดังนี้<br>นายอุทัย ให้ทายาทมารับสภาพหนี้แทน <u>ซึ่งการจัดทำสัญญารับสภาพหนี้ดังกล่าวยังไม่ครบถ้วน สมบูรณ์</u> |

| กสส. | ชื่อสหกรณ์ | ข้อสังเกต | ความคืบหน้าในการแก้ไข ( กุมภาพันธ์ 2567 ) |
|---|---|---|---|
| | | และค่าปรับค้างรับ 23,561.95 บาท | - เมื่อวันที่ 15 ธ.ค. 66 ที่ประชุมคณะทำงานจกบ. ครั้งที่ 1/67 จึงมีมติคณะทำงานฯ มอบหมาย กสส. 5 เข้าไปแนะนำให้สหกรณ์จัดทำให้ถูกต้อง ต่อไป<br>- ก.พ. 67 ไม่มีรายงานเพิ่มเติม |
| | 6.3 สหกรณ์การเกษตร<br>นาเชือก จำกัด | กรณีสมาชิกภาพขาดจากสมาชิกภาพโดยการตาย 1 ราย<br>โดยยังมีทุนเรือนหุ้น 80,630.00 บาท เงินรับฝากออมทรัพย์ 5,483.86 บาท หนี้เงินให้กู้ จำนวน 5 สัญญารวมต้นเงินคงเหลือ จำนวน 547400.00 บาท ดอกเบี้ยค้างรับ จำนวน 749,690.46 บาท และค่าปรับเงินให้กู้ค้างรับ จำนวน 156,098.78 บาท | **ผลการแก้ไข**<br>- อยู่ระหว่างดำเนินการ |
| | 7. สหกรณ์การเกษตร<br>นาดูน จำกัด<br>(27 ธ.ค. 66) | **จำนวน 3 กรณี ดังนี้**<br>**กรณีที่ ๑** สัญญาจำนองประกันหนี้เงินกู้ของสมาชิกไม่เป็นปัจจุบัน จำนวน ๑๒ ราย ๑๕ สัญญา<br><br>**กรณีที่ 2** สหกรณ์ฯ จำหน่ายน้ำมันเชื้อเพลิงเป็นเงินเชื่อให้แก่หน่วยงานราชการ บุคคลภายนอกและเจ้าหน้าที่สหกรณ์ โดยไม่จัดทำสัญญาซื้อ-ขายสินค้าเป็นเงินเชื่อไว้เป็นหลักฐาน จำนวน ๒๑ ราย เป็นเงินทั้งสิ้น ๘๒๑,๐๕๓ บาท<br>**กรณีที่ 3** เจ้าหน้าที่สหกรณ์ลาออก จำนวน ๒ ราย แต่ยังคงมีหนี้กองทุนสงเคราะห์พนักงานค้างชำระอยู่กับสหกรณ์ฯ | **ผลการแก้ไข**<br>- ก.พ. 67 ไม่มีรายงานเพิ่มเติม |

**(2) ข้อสังเกตกลุ่มเกษตรกร 4 แห่ง**

| กสส. | ชื่อกลุ่มเกษตรกร | ข้อสังเกต | ความคืบหน้าในการแก้ไข ( กุมภาพันธ์ 2567 ) |
|---|---|---|---|
| **กสส.3** | 2. กลุ่มเกษตรกรทำนาโพนงาม (10 ก.ค. 66) | กรณีกลุ่มเกษตรกรมีเงินสดขาดบัญชี จำนวน 371,568.00 บาท | **ผลการแก้ไข**<br>- เมื่อวันที่ 12 กันยายน 2566 กลุ่มเกษตรกรฯ รายงานว่ากรณีเงินสดขาดบัญชี กลุ่มเกษตรกรฯ ได้รับชำระเงินคืนจาก นายทองสุข มีโพนงาม จำนวน 2,000 บาท ส่วนจำนวนเงินที่เหลือนายทองสุข มีโพนงาม ได้ยื่นกู้เงินจากธนาคารออมสิน จำนวน 200,000 บาท ซึ่งอยู่ระหว่างรออนุมัติจาก |

| กสส. | ชื่อกลุ่มเกษตรกร | ข้อสังเกต | ความคืบหน้าในการแก้ไข ( กุมภาพันธ์ 2567 ) |
|---|---|---|---|
| | | | ทางธนาคาร หากธนาคารอนุมัติเงินกู้แล้ว จะรีบนำมาชะระคืนให้กลุ่มเกษตรกรฯ<br>- เมื่อวันที่ 13 พฤศจิกายน 2566 กลุ่มเกษตรกรฯ มีมติที่ประชุมคณะกรรมการ ให้นายทองสุข รับสภาพหนี้พร้อมนำหลักทรัพย์มาค้ำประกันภายใน 60 วัน นับแต่ได้ทำหนังสือรับสภาพหนี้ หากพ้นกำหนด กลุ่มฯ ได้มอบหมายให้รองประธานฯ เป็นผู้ดำเนินการแจ้งความดำเนินคดีต่อไป<br>- ก.พ. 67 ไม่มีรายงานเพิ่มเติม |
| **กสส.4** | 3. กลุ่มเกษตรกรผู้เลี้ยงสัตว์หนองไฮ (24 มิ.ย 65) | จำนวน 2 ข้อ แก้ไขเสร็จ 1 เหลือ 1 ข้อ<br>1. กลุ่มเกษตรกรเลี้ยงสัตว์หนองไฮ ไม่มีสัญญาเงินกู้และเอกสารหลักฐานให้ตรวจสอบ มีเพียงรายละเอียดบัญชีย่อยลูกหนี้เงินกู้ และดอกเบี้ยค้างรับ<br>(2. ไม่เก็บค่าหุ้น 150 บาท แก้ไขแล้วเสร็จ) | **กรณี 1** ไม่มีสัญญาให้ตรวจสอบ 82 ราย 87 สัญญา<br>**ผลการแก้ไข**<br>- เมื่อวันที่ 23 ส.ค. 65 กสส.4 รายงานว่า กลุ่มฯได้จัดทำหนังสือรับสภาพหนี้เงินกู้ จำนวน 52 ราย 52 สัญญา เป็นเงิน 664,000 บาทและดอกเบี้ยค้างรับ 151,853 บาท อยู่ระหว่างการแก้ไข 30 ราย 35 สัญญา<br>- ก.พ. 67 ไม่มีรายงานเพิ่มเติม |
| | 4. กลุ่มเกษตรกรทำนางัวบา (26 มิ.ย. 66) | กรณีกลุ่มเกษตรกรฯ จ่ายเงินกู้โดยไม่มีหนังสือค้ำประกันเงินกู้ให้ตรวจสอบ จำนวน 1 ราย 1 สัญญา เป็นเงินจำนวน 45,104 บาท | **ผลการแก้ไข**<br>- ก.พ. 67 ไม่มีรายงานเพิ่มเติม |
| **กสส.5** | 5. กลุ่มเกษตรกรทำนาสำโรง | 1. กลุ่มเกษตรกร มีสมาชิกขาดสมาชิกภาพ กรณีเสียชีวิต 19 ราย มีมูลค่าหุ้นจำนวน 9,750.00 บาท ซึ่งไม่เป็นไปตามข้อบังคับกลุ่มเกษตรกร เรื่องการขาดสมาชิกภาพ ข้อ 10 ที่กำหนด | **ผลการแก้ไข**<br>- เมื่อวันที่ 20 กันยายน 2564 กลุ่มส่งเสริมสหกรณ์ 5 รายงานว่า กลุ่มเกษตรกรทำนาสำโรง เข้าสู่ขบวนการเลิกกลุ่มเกษตรกร ตาม |

| กสส. | ชื่อกลุ่มเกษตรกร | ข้อสังเกต | ความคืบหน้าในการแก้ไข ( กุมภาพันธ์ 2567 ) |
|---|---|---|---|
| | | เหตุสมาชิกขาดจากสมาชิกภาพจากการเสียชีวิต<br>2. กลุ่มเกษตรกรมีลูกหนี้ระยะสั้นยกมา จำนวน 79 ราย 79 สัญญา เป็นเงิน 718,189.00 บาท กลุ่มเกษตรกรไม่มีสัญญาเงินกู้ให้ตรวจสอบ | หนังสือกลุ่มส่งเสริมสหกรณ์ 5 ที่ มค 0010(5)/252 ลงวันที่ 15 กันยายน 2564 เรื่อง ส่งเอกสารเพิ่มเติมประกอบการพิจารณาการสั่งเลิกกลุ่มเกษตรกรทำนาสำโรง<br>- เดือนพฤษภาคม 2566 กลุ่มส่งเสริมสหกรณ์ 5 รายงานว่า กรณี 1 กลุ่มเกษตรกรฯ มีสมาชิกขาดสมาชิกภาพโดยการตาย นั้นไม่สามารถแจ้งทายาทมาถอนหุ้นคืนได้ เนื่องจากกลุ่มเกษตรกรทำนาสำโรงมีผลการดำเนินงานขาดทุนสะสม<br>กรณี 2 ไม่มีสัญญาเงินกู้ลูกหนี้ระยะสั้นให้ตรวจสอบ อยู่ระหว่างกลุ่มฯ ดำเนินการแก้ไข ไม่มีความคลื่อนไหวเพิ่มเติม<br>- ก.พ. 67 ไม่มีรายงานเพิ่มเติม |

**มติที่ประชุม** .....

**ระเบียบวาระที่ 4 เรื่อง เพื่อทราบ**

**4.1 ฝ่ายบริหารทั่วไป**

**4.1.1 แบบประเมินผลการปฏิบัติงานด้วยตนเอง (Self Assessment) ประจำปีงบประมาณ พ.ศ.2567**

แบบประเมินผลการปฏิบัติงานด้วยตนเอง (Self Assessment) ประจำปีงบประมาณ พ.ศ.2567

รอบ 10 เดือน (ต.ค.66-ก.ค.67)

สำนักงานสหกรณ์จังหวัดมหาสารคาม

| รายละเอียด องค์ประกอบ/ตัวชี้วัด และเกณฑ์การให้คะแนน | ค่าเป้าหมายคะแนน | ผลการประเมินตนเอง (SAR) ณ 29 กพ.67 | ผู้รับผิดชอบ/ปัญหา/อุปสรรค |
|---|---|---|---|
| องค์ประกอบที่ 1 ประสิทธิผลของการปฏิบัติงาน | 55 | 35.65 | |
| 1.1 ผลสำเร็จของการส่งเสริม สนับสนุน พัฒนา และกำกับดูแลการดำเนินงานของสหกรณ์และกลุ่มเกษตรกร | 32 | 28.15 | |
| 1) ผลสำเร็จการจัดทำงบการเงินประจำปีของสหกรณ์และกลุ่มเกษตรกรภายใน 30 วัน | 4 | 3.50 | กบส. |
| (1) ระดับความสำเร็จในการปิดบัญชีภายใน 30 วัน | | | |
| (2) ร้อยละความสำเร็จของสหกรณ์และกลุ่มเกษตรที่สามารถส่งหนังสือถึงผู้สอบบัญชีได้ | | | |
| 2) ผลสำเร็จการจัดประชุมใหญ่สามัญประจำปีได้ภายใน 150 วันและมีวาระอนุมัติงบการเงินผ่านการตรวจรับรองและเสนออนุมัติต่อที่ประชุมใหญ่ได้ | 4 | 3.00 | กจส. |
| (1) ระดับความสำเร็จในการประชุมใหญ่ | | | |
| (2) ร้อยละความสำเร็จของการจัดประชุมใหญ่สามัญประจำปีได้ภายใน 150 วัน และมีวาระอนุมัติงบการเงินผ่านการตรวจรับรองและเสนออนุมัติต่อที่ประชุมใหญ่ได้ | | | |
| 3)ผลสำเร็จของการส่งเสริมสหกรณ์และกลุ่มเกษตรกรให้มีปริมาณธุรกิจเพิ่มขึ้น ร้อยละ 1 | 2 | 2.00 | กพส. |
| (1) สัดส่วนของจำนวนสหกรณ์และกลุ่มเกษตรกร | | | |
| (2) ร้อยละของปริมาณธุรกิจที่เพิ่มขึ้น | | | |
| (3) ผลสำเร็จของการส่งเสริมสหกรณ์และกลุ่มเกษตรกรให้มีปริมาณธุรกิจเพิ่มขึ้นร้อยละ 1 | | 2.00 | 15.19 |
| 4) ผลสำเร็จของการส่งเสริมสหกรณ์และกลุ่มเกษตรกรให้มีกำไรหรือขาดทุนสะสมลดลง | 3 | 2.75 | กบส. |
| (1) ผลสำเร็จของการส่งเสริมสหกรณ์และกลุ่มเกษตรกรให้มีกำไร | | | |
| (2) ผลสำเร็จของสหกรณ์ที่ขาดทุนสะสมลดลง | | | |
| 5) ผลสำเร็จของการส่งเสริมสหกรณ์และกลุ่มเกษตรกรให้มีอัตราเงินออมของสมาชิกต่อหนี้สินของสมาชิกเพิ่มขึ้นจากปีก่อน | 1 | 0.90 | กบส. |
| | | | |
| 6) ผลสำเร็จของจำนวนสหกรณ์และกลุ่มเกษตรกรที่สมาชิกมีส่วนร่วมในการดำเนินธุรกิจ | 4 | 3.00 | กจส. |
| (1) ผลสำเร็จของจำนวนสหกรณ์และกลุ่มเกษตรกรที่มีอัตราส่วนของสมาชิกที่มีส่วนร่วมในการดำเนินธุรกิจเมื่อเทียบกับแผน | | | |
| 7) ผลสำเร็จของการตรวจการสหกรณ์ตามแนวทางปฏิบัติของสำนักนายทะเบียนและกฎหมาย และตามคำสั่งนายทะเบียน | 4 | 4.00 | กตส. |
| (1) ผลสำเร็จของการจัดประชุมซักซ้อมการตรวจการสหกรณ์เมื่อเทียบกับแผน | | | 100% |
| (2) ผลสำเร็จของการตรวจการสหกรณ์โดยทีมตรวจสอบระดับจังหวัดเมื่อเทียบกับแผน | | | แผนตรวจการโดยทีมตรวจสอบระดับจังหวัด (ร้อยละ25)<br>แผน 20 แห่ง ดำเนินการ 13 แห่ง<br>คิดเป็นร้อยละ 65 (ผลงานเป็นไปตามแผน) |
| (3) ผลสำเร็จของการตรวจการสหกรณ์ตามคำสั่งนายทะเบียนสหกรณ์ | | | แผนตรวจการตามคำสั่งนายทะเบียน (ร้อยละ 15)<br>แผน 12 แห่ง ดำเนินการ 5 แห่ง<br>คิดเป็นร้อยละ 41.67 (ผลงานเป็นไปตาม |

| | | | |
|---|---|---|---|
| **8) ผลสำเร็จของการแก้ไขข้อบกพร่องของสหกรณ์ที่ได้รับการแก้ไขเป็นสถานะดำเนินการ** | **2** | **0.00** | **กตส.** |
| (1) ผลสำเร็จของการแก้ไขข้อบกพร่องของสหกรณ์ที่ได้รับการแก้ไขเป็นสถานะดำเนินการแก้ไขเสร็จสมบูรณ์ | | | 0 |
| **9) ผลสำเร็จของการชำระบัญชีและการถอนชื่อของสหกรณ์และกลุ่มเกษตรกร** | **4** | **3.00** | **กจส.** |
| (1) จำนวนสหกรณ์และกลุ่มเกษตรกรที่อยู่ระหว่างชำระบัญชีมีผลการดำเนินการชำระบัญชีอยู่ในขั้นที่สูงขึ้นจากต้นปี | | | |
| (2) จำนวนสหกรณ์และกลุ่มเกษตรกรที่ได้รับการถอนชื่อออกจากทะเบียนชำระบัญชี | | | |
| (3) จำนวนสหกรณ์และกลุ่มเกษตรกรที่เลิกและเข้าสู่กระบวนการชำระบัญชีระหว่างปีที่ได้รับการถอนชื่อออกจากทะเบียนชำระบัญชี | | | |
| **10) ผลสำเร็จของงานรับจดทะเบียนและแก้ไขเพิ่มเติมข้อบังคับของสหกรณ์** | **2** | **2.00** | **กจส.** |
| **11) ผลสำเร็จของจำนวนสหกรณ์ที่มีทุนการดำเนินงานมากกว่า 100 ล้านบาท มี Application เพื่อให้สมาชิกใช้ตรวจสอบข้อมูลทางการเงินของสมาชิก** | **2** | **2.00** | **กตส.** |
| (1) ผลสำเร็จของจำนวนสหกรณ์ที่มีทุนการดำเนินงานมากกว่า 100 ล้านบาท มี Application เพื่อให้สมาชิกใช้ตรวจสอบข้อมูลทางการเงินของสมาชิก | | | เป้าหมายสหกรณ์ออมทรัพย์ 11 แห่ง<br>(จดทะเบียนเพิ่มเติม 2 แห่ง)<br>- ชุมนุมสอ. จก. 14 ก.พ. 66<br>- สอ.รพ.วาปี จก. 2 ธ.ค. 66<br>ดำเนินการแล้ว 8 แห่งคิดเป็นร้อยละ 72<br>(ยอดเดิมจากปีงบประมาณ 66) |
| **1.2 ผลสำเร็จตามแผนปฏิบัติงานประจำปีงบประมาณ พ.ศ.2567 ของกรม จำนวน 14งาน/** | **12.00** | **9.50** | |
| 1) โครงการพัฒนาและส่งเสริมสหกรณ์/กลุ่มเกษตรกรรูปแบบ | 1.5 | 1.00 | **กจส.** |
| 2) งานออกหนังสือรับรองการทำประโยชน์ในที่ดินที่พื้นที่ทันคมสหกรณ์ (ไม่มี) | | | |
| 3) โครงการส่งเสริมการดำเนินงานอันเนื่องมาจากพระราชดำริ | 1.5 | 1.00 | **กจส.** |
| 4) โครงการพัฒนาพื้นที่โครงการหลวง | | | |
| 5) โครงการส่งเสริมและพัฒนาสินค้าเกษตรอัตลักษณ์พื้นถิ่น | | | |
| 6) โครงการยกระดับคุณภาพมาตรฐานสินค้าเกษตร | | | |
| 7) โครงการส่งเสริมการแปรรูปสินค้าเกษตร | 1.5 | 1.50 | **กพส.** |
| 8) โครงการระบบส่งเสริมเกษตรแบบแปลงใหญ่ | 1.5 | 1.50 | **กพส.** |
| 9) โครงการส่งเสริมและพัฒนาสถาบันเกษตรกร | 1.5 | 1.00 | **กจส.** |
| 10) โครงการส่งเสริมและพัฒนาอาชีพเพื่อแก้ไขปัญหาที่ดินทำกินของเกษตรกร | 1 | 1.00 | **กจส.** |
| 11) โครงการแก้ไขปัญหาหนี้สินและพัฒนาคุณภาพชีวิตสมาชิกสหกรณ์/กลุ่มเกษตรกรด้วยระบบสหกรณ์ | 1.5 | 1.00 | **กบส.** |
| 12) โครงการส่งเสริมสถาบันเกษตรกรเป็นผู้ให้บริการทางการเกษตรสินค้าข้าวแบบครบวงจร | 1 | 1.00 | **กพส.** |
| 13) การส่งเสริมการปลูกพืชหลังนา | 1 | 0.50 | **กพส.** |
| 14) งานขับเคลื่อนนโยบาย "ตลาดนำ นวัตกรรมเสริม เพิ่มรายได้"ที่ สสจ./สสพ.ได้ดำเนินการเพิ่มเติม (คะแนนบวกเพิ่ม 1.2 คะแนน ในประเด็นที่ 1.2 แต่ผลรวมคะแนนต้องไม่เกิน 12 คะแนน) | | | **กพส.** |

| | | | |
|---|---|---|---|
| **1.3 ผลสำเร็จของการขับเคลื่อนแผนพัฒนาการสหกรณ์ ฉบับที่ 5 (พ.ศ. 2566-2570) ประจำปีงบประมาณ พ.ศ. ๒๕๖๗** | **4.00** | **3.50** | **ฝ่ายบริหาร** |
| **พิจารณาจาก** | | | |
| 1: การส่งหนังสือรณรงค์/ประชาสัมพันธ์อย่างเป็นทางการ 2. การจัดประชุมชี้แจงหรือประชุมเชิงปฏิบัติการผ่านงานโครงการต่าง ๆ หรือเข้าร่วมชี้แจงในการประชุมประจำเดือนของสหกรณ์และ ๓. การ | | | |
| 2. แนะนำ/ส่งเสริมให้สหกรณ์หกแห่งที่มีสถานะดำเนินการจัดทำ/ ทบทนแผนกลยุทธ์สหกรณ์ใช้เป็นทิศทางการพัฒนาสหกรณ์ในระยะ 4-5 ปี (พศ.2567-2570) ให้สอดคล้องกับแผนพัฒนาการสหกรณ์ ฉบับที่ ๕ (พ.ศ. 2566-2570) โดยนำหลักการบริหารงานคุณภาพ PDCA และห่วงโซ่คุณค่าของประเทศไทย (Final Value Chain Thailand: FVCT) ตามคู่มือการขับเคลื่อนแผนา เป็นแนวทางสำคัญในการขับเคลื่อนและจัดทำโครงการภายใต้แผนกลยุทธ์ของสหกรณ์แต่ละประเภท โดยให้เชื่อมโยงกับยุทธศาสตร์ตามแนวทางการพัฒนา ตัวชี้วัด และจำเป้าหมายในแผนพัฒนาการสหกรณ์ ฉบับที่ 5 ตามบริบทและความเหมาะสมของแต่ละสหกรณ์ | | | |
| 3.แนะนำส่งเสริมให้สหกรณ์ทุกแห่งร่วมจัดทำโครงการส่งเสริมอาชีพ/สนับสุนเงินทุนในการประกอบอาชีพให้กับสมาชิกสหกรณ์ เพื่อสร้างอาชีพและช่วยยกระดับคุณภาพชีวิตให้ดีขึ้น ภายใต้บริบทและงบประมาณของแต่ละสหกรณ์บรรจุไว้ในแผนกลยุทธ์และเรมดำเนินโครงการในปีปัญชี พ.ศ 2567 ของสหกรณ์โดยเฉพาะกิจกรรมส่งเสริมอาชีพให้กับกลุ่มสมาชิกที่ประสบปัญหาด้านหนี้สินหรือต้องการอาชีพเสริมเพิ่มรายได้ที่หั่นคงให้กับครอบครัวอีกทางหนึ่ง เพื่อให้สมาชิกมีรายได้เพียงพอในการดูแลตนเองครอบครัวและสามารถชำระหนี้คืนให้กับสหกรณ์ได้ | | | |
| **1.4 ผลสำเร็จของการบริหารเงินกองทุนพัฒนาสหกรณ์และเงินบอกงบประมาณ** | **4** | **4.00** | **กบส.** |
| จากข้อมูลสารสนเทศเพื่อการจัดการ (Management Information System: MIS) | | | |
| (1) ผลการบริหารจัดการกรอบวงเงินกู้ที่ได้รับจัดสรรจากกองทุนพัฒนาสหกรณ์ โดยคำนวณจากร้อยละของผลการอนุมัติเงินกู้เทียบกับจำนวนเงินกู้ที่จังหวัด/พื้นที่ ได้รับจัดสรร ซึ่งกำหนดเป็นแผนสะสม รอบ 10 เดือน ตั้งแต่วันที่ 1 ตุลาคม 2566 - 31 กรกฎาคม 2567 | | | |
| (2) ผลการกำกับติดตามเร่งรัดหนี้เงินกู้ตามกำหนดชำระของกองทุนพัฒนาสหกรณ์ โดยประเมินหนี้ที่ถึงกำหนดชำระตามสัญญา และหนี้ที่ได้รับเงินคืน รอบ 10 เดือน ระหว่างวันที่ 1 ตุลาคม 2566 - 31 กรกฎาคม 2567) | | | |
| **1.5 ผลสำเร็จการเชื่อมโยงแลกเปลี่ยนระหว่างเครือข่ายสหกรณ์เป็นห่วงโซ่เพื่อกระจายสินค้าคุณภาพของสหกรณ์** | **3** | **0.00** | **กพส.** |
| | | | |
| **1.6 ผลสำเร็จของการจัดตั้งสหกรณ์และกลุ่มเกษตรกรที่มีคุณภาพ** | **1** | **0.00** | **จัดตั้ง** |
| คะแนนบวกเพิ่ม 1 คะแนน ในองค์ประกอบที่ 1 แต่ผลรวมต้องไม่เกิน 55 คะแนน | | | |
| **1.7 การเสนอผลงานเพื่อประกวดรางวัลเลิศรัฐ** | **1** | **0.00** | **สำนักงาน** |
| คะแนนบวกเพิ่ม 1 คะแนน ในองค์ประกอบที่ 1 แต่ผลรวมต้องไม่เกิน 55 คะแนน | | | |

แบบประเมินผลการปฏิบัติงานด้วยตนเอง (Self Assessment) ประจำปีงบประมาณ พ.ศ.2567

รอบ 10 เดือน (ต.ค.66-ก.ค.67)

สำนักงานสหกรณ์จังหวัดมหาสารคาม

| รายละเอียดตัวชี้วัด และเกณฑ์การให้คะแนน | น้ำหนัก คะแนน (ร้อยละ) | ผลการ ประเมิน ตนเอง (SAR) | ผู้รับผิดชอบ/ ปัญหา/อุปสรรค |
|---|---|---|---|
| **องค์ประกอบที่ 2 ประสิทธิภาพของการปฏิบัติงาน** | **16** | **10.2** | |
| 2.1 ผลสำเร็จของการจัดทำแผนปฏิบัติงานและงบประมาณรายจ่ายประจำปีงบประมาณ (Action Plan) ของหน่วยงาน | 4 | 3.50 | **ฝ่ายบริหาร** |
| 1) การจัดทำแผนปฏิบัติการ (Action Plan) ของงาน/โครงการที่ สสจ./สสพ. รับผิดชอบ โดยวัดจากความครบถ้วน มีการถ่ายทอดแผนปฏิบัติงานสู่หน่วยงานย่อย ระบุชื่อกิจกรรม เป้าหมาย ผู้รับผิดชอบ งบประมาณในแต่ละกิจกรรมและระยะเวลาปฏิบัติงานที่ชัดเจน โดยกองแผนงานจะตรวจสอบและประเมินจากข้อมูลที่ได้เผยแพร่บนเว็บไซต์ของหน่วยงาน ภายในวันที่ 31 มีนาคม เป็นต้นไป | | | ดำเนินการแล้วเสร็จ ตรวจสอบข้อมูลอีกครั้ง |
| 2.2 ผลการเบิกจ่ายบประมาณในระดับแผนงาน/โครงการและภาพรวมรายจังหวัด | 5 | 5.00 | **ฝ่ายบริหาร** |
| 1) ผลสำเร็จร้อยละของการเบิกจ่ายงบประมาณรายจ่ายภาพรวม ถึงสิ้นเดือนกรกฎาคม 2567 ไม่ต่ำกว่าร้อยละ 88 | | | |
| 2.3 ผลการบริหารงบประมาณรายจ่ายลักษณะลงทุน (งบลงทุนและงบเงินอุดหนุนในลักษณะรายจ่ายลงทุน) ที่หน่วยงานได้รับจัดสรร | 5 | 0.00 | **ฝ่ายบริหาร** |
| | | | |
| 2.4 การจัดทำ รายงานผลการดำเนินงานประจำปีของหน่วยงาน (Annual Report) | 2 | 1.70 | **ฝ่ายบริหาร** |
| 1) การเผยแพร่รายงานประจำปี (Annual Report) ประจำปีงบประมาณ พ.ศ. 2565 ผ่านเว็บไซต์ของหน่วยงาน ภายในวันที่ 15 มกราคม 2567 และนำเสนอไฟล์เล่มรายงานฯ ย้อนหลังตั้งแต่ปีงบประมาณ พ.ศ. 2562-2566 รวม 5 ปี โดยรูปแบบหรือไฟล์ที่เผยแพร่ ต้องเข้าถึงง่าย สะดวกต่อการนำข้อมูลไปใช้ประโยชน์ และเข้าถึงข้อมูลได้ต่อเนื่องจริง | | | ดำเนินการแล้วเสร็จ |
| 2) ความครบถ้วนของเนื้อหา โดยเนื้อหาสาระทั้งหมดในเล่มรายงานต้องถูกต้องตามวัตถุประสงค์ของการจัดทำ รายงาน มีรายละเอียดครบถ้วนตามรูปแบบที่กองแผนงานกำหนด สามารถสะท้อนภารกิจที่หน่วยงานปฏิบัติได้อย่างชัดเจน โดยกรมสามารถใช้ประโยชน์จากเล่ม | | | |

แบบประเมินผลการปฏิบัติงานด้วยตนเอง (Self Assessment) ประจำปีงบประมาณ พ.ศ.2567

รอบ 10 เดือน (ต.ค.66-ก.ค.67)

สำนักงานสหกรณ์จังหวัดมหาสารคาม

| รายละเอียดตัวชี้วัด และเกณฑ์การให้คะแนน | น้ำหนัก คะแนน (ร้อยละ) | ผลการประเมิน ตนเอง (SAR) ณ 29 กพ.67 | ผู้รับผิดชอบ/ปัญหา/ อุปสรรค |
|---|---|---|---|
| **องค์ประกอบที่ 3 คุณภาพของการปฏิบัติงาน/การบริการ** | 4 | 0 | |
| **3.1 ความพึงพอใจของผู้รับบริการและผู้มีส่วนได้ส่วนเสียกรมส่งเสริมสหกรณ์** | 4 | 0.00 | สหกรณ์/กลุ่มเกษตรกร |
| 1) ร้อยละความพึงพอใจของผู้รับบริการและผู้มีส่วนได้ส่วนเสียต่อการให้บริการของ สสจ./สสพ.1 และ สสพ.2 ประจำปีงบประมาณ พ.ศ. 2566 เปรียบเทียบกับค่าเฉลี่ยในภาพรวมย้อนหลัง 3 ปี | | | |

สำนักงานสหกรณ์จังหวัดมหาสารคาม

| รายละเอียดตัวชี้วัด และเกณฑ์ การให้คะแนน | น้ำหนัก คะแนน (ร้อยละ) | ผลการประเมินตนเอง(SAR) ณ 31 มี.ค. 67 | หมายเหตุ |
|---|---|---|---|
| องค์ประกอบที่ 4 พัฒนาศักยภาพองค์กรและบุคลากรเพื่อการปฏิบัติงาน รวม 4 ประเด็น | 25 | 21.3 | |
| 4.1 การรายงานและจัดทำฐานข้อมูล/สารสนเทศที่สำคัญเพื่อรองรับภารกิจของหน่วยงาน (ระบบโปรไฟล์สหกรณ์/กลุ่มเกษตรกร/กลุ่มอาชีพ) | 5 | 4.30 | |
| พิจารณาจาก | | | |
| คุณภาพและผลสำเร็จของการรายงานข้อมูลสำคัญของสหกรณ์/กลุ่มเกษตรกรผ่านระบบงานของกรมส่งเสริมสหกรณ์ โดยรายงานข้อมูลภายในระยะเวลาที่กำหนด มีความถูกต้อง ครบถ้วน เป็นปัจจุบัน สามารถเข้าถึงข้อมูลและนำไปใช้ประโยชน์ รวมถึงสามารถตรวจสอบหลักฐานอ้างอิงของข้อมูลได้ ประกอบด้วย<br>1. ระบบโปรไฟล์สหกรณ์<br>2. ระบบโปรไฟล์กลุ่มเกษตรกร<br>3. ระบบโปรไฟล์กลุ่มอาชีพ | | | |
| 4.2 การรายงานและจัดทำฐานข้อมูลทางการเงินเพื่อใช้ในการแนะนำส่งเสริมและกำกับดูแลสหกรณ์ | 5 | 5.00 | |
| พิจารณาจากคุณภาพและผลสำเร็จของการรายงานข้อมูลทางการเงินของสหกรณ์ผ่านระบบของกรมส่งเสริมสหกรณ์ โดยรายงานข้อมูลภายในระยะเวลาที่กำหนด มีความถูกต้อง ครบถ้วน เป็นปัจจุบัน สามารถใช้ในการแนะนำส่งเสริมและกำกับดูแลสหกรณ์ได้ ประกอบด้วย | | | |
| 1) การรายงานข้อมูลตามกฎกระทรวงว่าด้วยการดำรงสินทรัพย์สภาพคล่องของสหกรณ์ พ.ศ. 2550 | | เต็ม | กพส. |
| 2) การรายงานข้อมูลการทำธุรกรรมระหว่างสหกรณ์ (การฝากและการกู้เงินระหว่างสหกรณ์) | | เต็ม | กพส. |
| 3) การปฏิบัติตามประกาศนายทะเบียนสหกรณ์เรื่องการจัดเก็บและรายงานข้อมูลทางการเงินของสหกรณ์ออมทรัพย์และสหกรณ์เครดิตยูเนี่ยน พ.ศ.2564 | | | กบส. |
| 4) การรายงานข้อมูลอัตราดอกเบี้ยเงินรับฝากและยอดเงินรับฝากคงเหลือของสหกรณ์ 4ประเภท (เกษตร นิคม ประมง บริการ) | | | |
| 4.3 การรายงานผลการแนะนำส่งเสริมสหกรณ์และกลุ่มเกษตรกร | 4 | 3.00 | กสส. 1-5 |
| 4.4 การรายงานผลการดำเนินโครงการผ่านระบบ e-project | 2 | 2.00 | กลุ่มงานวิชาการ |
| 4.5 การพัฒนาองค์ความรู้ให้แก่บุคลากรของกรมส่งเสริมสหกรณ์ | 4 | 3.50 | ฝ่ายบริหาร |
| พิจารณาจาก | | | |
| (1) ผลสำเร็จของจำนวนบุคลากรที่ได้รับการพัฒนาตามแผนพัฒนาสมรรถนะรายบุคคล (IDP) และนำความรู้ไปใช้ในการปฏิบัติงาน<br>(2) ผลสำเร็จของหน่วยงานที่มีการจัดทำระบบองค์ความรู้ (KM) การเผยแพร่ผ่าน Website ของ สทส. และจำนวนคนโหวตองค์ความรู้ (KM)ที่เผยแพร่ | | | |
| 4.6 ผลการพัฒนาคุณภาพเว็บไซต์หน่วยงานกรมส่งเสริมสหกรณ์ | 2 | 1.50 | ฝ่ายบริหาร |
| พิจารณาจาก | | | |
| ผลสำเร็จของการดำเนินการจัดทำข้อมูลสารสนเทศของหน่วยงานลงในเว็บไซต์ของ สสจ./สสพ. ให้มีความถูกต้อง ครบถ้วน ตรงตามมาตรฐานเว็บไซต์หน่วยงานกรมส่งเสริมสหกรณ์ ตามที่ ศสท.กำหนด | | | |
| 4.7 ผลการประเมินโครงการเสริมสร้างสมดุลชีวิตคนทำงาน กรมส่งเสริมสหกรณ์ | 3 | 2.00 | ฝ่ายบริหาร |
| | | | |
| 4.8 นวัตกรรมด้านการจัดการฐานข้อมูล (คะแนนบวกเพิ่ม 1 คะแนน ในองค์ประกอบที่ 4 แต่ผลรวมคะแนนต้องไม่เกิน 25 คะแนน) | | | ฝ่ายบริหาร |
| | | | |

**รายงานการประเมินผลการปฏิบัติงานส่งเสริมสหกรณ์และกลุ่มเกษตรกรด้วยตนเอง (Self Assessment Report)**

**ประจำปีงบประมาณ พ.ศ. 2567**

**ของสำนักงานสหกรณ์จังหวัดมหาสารคาม**

| กรอบการประเมิน | น้ำหนักคะแนน (คะแนน) | ผลการประเมินตนเอง(SAR) |
|---|---|---|
| **องค์ประกอบที่ 1 ประสิทธิผลของการปฏิบัติงาน** | **55** | **35.65** |
| 1.1 ผลสำเร็จของการส่งเสริม สนับสนุน พัฒนา และกำกับดูแลการดำเนินงานของสหกรณ์และกลุ่มเกษตรกร | 32 | 28.15 |
| 1.2 ผลสำเร็จตามแผนปฏิบัติงานประจำปีงบประมาณ พ.ศ.2567 ของกรม จำนวน 14งาน/โครงการ | 12 | 0.00 |
| 1.3 ผลสำเร็จของการขับเคลื่อนแผนพัฒนาการสหกรณ์ ฉบับที่ 5 (พ.ศ. 2566-2570) ประจำปีงบประมาณ พ.ศ. ๒๕๖๗ | 4 | 0.00 |
| 1.4 ผลสำเร็จของการบริหารเงินกองทุนพัฒนาสหกรณ์และเงินนอกงบประมาณ | 4 | 0.00 |
| 1.5 ผลสำเร็จการเชื่อมโยงแลกเปลี่ยนระหว่างเครือข่ายสหกรณ์เป็นห่วงโซ่เพื่อกระจายสินค้าคุณภาพของสหกรณ์ | 3 | 3.50 |
| 1.6 ผลสำเร็จของการจัดตั้งสหกรณ์และกลุ่มเกษตรกรที่มีคุณภาพ | - | 0.00 |
| 1.7 การเสนอผลงานเพื่อประกวดรางวัลเลิศรัฐ | - | 4.00 |
| **องค์ประกอบที่ 2 ประสิทธิภาพของการปฏิบัติงาน** | **16** | **10.20** |
| 2.1 ผลสำเร็จของการจัดทำแผนปฏิบัติงานและงบประมาณรายจ่ายประจำปีงบประมาณ (Action Plan) ของหน่วยงาน | 4 | 3.10 |
| 2.2 ผลการเบิกจ่ายบประมาณในระดับแผนงาน/โครงการและภาพรวมรายจังหวัด | 5 | 5.00 |
| 2.3 ผลการบริหารงบประมาณรายจ่ายลักษณะลงทุน (งบลงทุนและงบเงินอุดหนุนในลักษณะรายจ่ายลงทุน)ที่หน่วยงานได้รับจัดสรร | 5 | 0.00 |
| 2.4 การจัดทำรายงานผลการดำเนินงานประจำปีของหน่วยงาน (Annual Report) | 2 | 1.70 |
| **องค์ประกอบที่ 3 คุณภาพของการปฏิบัติงาน/การบริการ** | **4** | **0.00** |
| 3.1 ความพึงพอใจของผู้รับบริการและผู้มีส่วนได้ส่วนเสียกรมส่งเสริมสหกรณ์ | 4 | 0.00 |
| **องค์ประกอบที่ 4 พัฒนาศักยภาพองค์กรและบุคลากรเพื่อการปฏิบัติงาน รวม 4 ประเด็น** | **25** | **21.30** |
| 4.1 การรายงานและจัดทำฐานข้อมูล/สารสนเทศที่สำคัญเพื่อรองรับภารกิจของหน่วยงาน | 5 | 4.30 |
| 4.2 การรายงานและจัดทำฐานข้อมูลทางการเงินเพื่อใช้ในการแนะนำส่งเสริมและกำกับดูแลสหกรณ์ | 5 | 5.00 |
| 4.3 การรายงานผลการแนะนำส่งเสริมสหกรณ์และกลุ่มเกษตรกร | 4 | 3.50 |
| 4.4 การรายงานผลการดำเนินโครงการผ่านระบบ e-project | 2 | 0.00 |
| 4.5 การพัฒนาองค์ความรู้ให้แก่บุคลากรของกรมส่งเสริมสหกรณ์ | 4 | 0.00 |
| 4.5 ผลการพัฒนาคุณภาพเว็บไซต์หน่วยงานกรมส่งเสริมสหกรณ์ | 2 | 0.00 |
| 4.7 ผลการประเมินโครงการเสริมสร้างสมดุลชีวิตคนทำงาน กรมส่งเสริมสหกรณ์ | 3 | 0.00 |
| 4.8 นวัตกรรมด้านการจัดการฐานข้อมูล (คะแนนบวกเพิ่ม 1 คะแนน ในองค์ประกอบที่ 4 แต่ผลรวมคะแนนต้องไม่เกิน 25 คะแนน) | - | 0.00 |
| **รวมคะแนน** | **100.00** | **67.15** |

**มติที่ประชุม** รับทราบและจะติดตามเร่งรัดผลการดำเนินการตามกรอบการประเมินอีกครั้งในเดือนพฤษภาคม 2567

**4.1.2 การพัฒนาตามแผนพัฒนาสมรรถนะรายบุคคล (IDP)**

ตามที่กรมฯ กำหนดให้ดำเนินการจัดทำแผนการพัฒนาสมรรถนะรายบุคคล ของข้าราชการและพนักงานราชการ โดยให้ดำเนินการจัดทำแผนฯ ตาม IDP 1 และ IDP2 และส่งจัดส่งแผนให้กรมส่งเสริมสหกรณ์ภายในวันที่ 29 กุมภาพันธ์ 2567 ฝ่ายบริหารฯได้ดำเนินการเสร็จเรียบร้อยแล้ว ซึ่งการรายงานผลฝ่ายฯได้นำแบบรายงานลงในเว็บไซต์ของหน่วยงานแล้ว

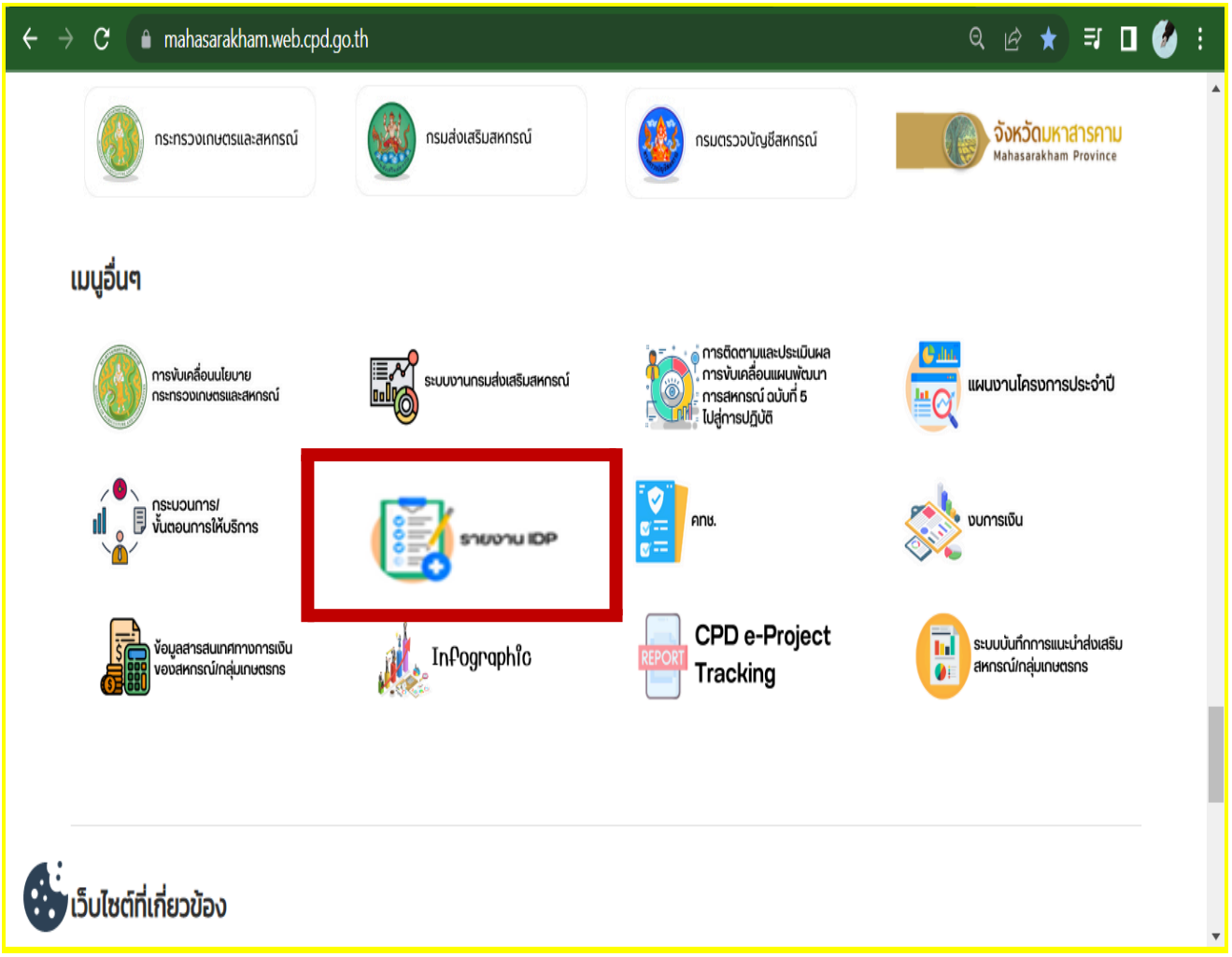

(IDP 1)

**แบบฟอร์มประเมินความจำเป็นของการพัฒนาบุคลากรรายบุคคล**

**ชื่อ-สกุล .....ตำแหน่ง.....**

**หน่วยงาน.....**

| ① หัวข้อเรื่องในการพัฒนา (เรียงลำดับความสำคัญ เร่งด่วน จากมากไปน้อย) | สนับสนุน (ดูได้จากภาคผนวก) | | | ระดับ น้อย (1) □ มาก (5) | | ช่องว่าง (2)-(1) | ② เป้าหมายการพัฒนา |
|---|---|---|---|---|---|---|---|
| | ความรู้ | ทักษะ | สมรรถนะ | ผู้รับการประเมิน (1) | ผู้ประเมิน (2) | | |
| | | | | | | | |
| | | | | | | | |
| | | | | | | | |

| | |
|---|---|
| ลงชื่อ .....<br>(ผู้รับการประเมิน) | ลงชื่อ<br>.....<br>.....<br>(ผู้ประเมิน)<br>(ผอ.กลุ่ม/ส่วน/ฝ่าย) |

(IDP 2)

**แบบแสดงรายละเอียดแผนพัฒนารายบุคคล Individual Development Plan**

**ข้อมูลทั่วไป** ชื่อ-สกุล .....ตำแหน่ง ..... หน่วยงาน .....

| ① หัวข้อเรื่องในการพัฒนา (เรียงลำดับความสำคัญ เร่งด่วน จากมากไปน้อย) | สนับสนุน (ดูได้จากภาคผนวก) | | | ② เป้าหมายการพัฒนา | ③ วิธีการพัฒนา | ④ การประยุกต์ใช้ในงาน | ⑤ ระยะเวลาเริ่มต้น และสิ้นสุด | ⑥ การวัดผลสำเร็จของการนำไปประยุกต์ใช้ในงาน |
|---|---|---|---|---|---|---|---|---|
| | ความรู้ | ทักษะ | สมรรถนะ | | | | | |
| 1. | | | | | | | | |
| 2. | | | | | | | | |

| ⑦ รับทราบแผน IDP | ⑧ **การประเมินผลพัฒนาตามแผน IDP โดยผู้บังคับบัญชา** | ⑨ รับทราบผลพัฒนาการพัฒนา IDP |
|---|---|---|
| ลงชื่อ.....ผู้รับการพัฒนา<br><br>ลงชื่อ..... ผู้บังคับบัญชา | • ดำเนินการพัฒนาตนเอง <u>สำเร็จ</u>ตามแผน IDP<br>• ดำเนินการพัฒนาตนเอง <u>เกือบสำเร็จ</u>ตามแผน IDP คิดเป็นร้อยละ .....<br>ของแผนที่กำหนดไว้<br>เนื่องจาก.....<br>..... | ลงชื่อ.....ผู้รับการพัฒนา |

(IDP 3)

**แบบสรุปรายงานบุคลากรที่ได้รับการพัฒนาตามแผนพัฒนารายบุคคล**

**(สำนัก/กอง/สำนักงานสหกรณ์จังหวัด) .....**

**ประจำปีงบประมาณ พ.ศ. 2567**

| | | | แผนการพัฒนารายบุคคล | | | | | | | ผลการพัฒนารายบุคคล | | |
|---|---|---|---|---|---|---|---|---|---|---|---|---|
| ที่ | ชื่อ-สกุล | ตำแหน่ง | หัวข้อเรื่องในการพัฒนา | สนับสนุน (ดูได้จากภาคผนวก) | | | เป้าหมายการพัฒนา | วิธีการพัฒนา | ระยะเวลา | การวัดผลสำเร็จ | | |
| | | | | ความรู้ | ทักษะ | สมรรถนะ | | | | เป็นไปตามแผน | ไม่เป็นไปตามแผน (โปรดระบุ) | เหตุผล |
| 1. | | | | | | | | | | | | |
| 2. | | | | | | | | | | | | |
| 3. | | | | | | | | | | | | |

ลงชื่อ.....ผู้รายงาน

ตำแหน่ง .....

หมายเลขโทรศัพท์.....

**มติที่ประชุม** รับทราบและขอให้ข้าราชการและพนักงานราชการดำเนินการเข้าจัดทำแผนการพัฒนารายบุคคล ในเว็บไซต์ของสำนักงานสหกรณ์จังหวัด และฝ่ายบริหารทั่วไปรายงานผลการจัดทำแผนให้กรมฯ ต่อไป

**4.1.3 ชี้แจงรายละเอียดกรอบการประเมินผลการปฏิบัติงานของสำนักงานสหกรณ์จังหวัดฯ ประจำปีงบประมาณ พ.ศ. 2567** ตามที่กองแผนงานได้ประชุมผ่านระบบ Zoom เมื่อวันที่ 15 กุมภาพันธ์ 2567 มีรายละเอียดตามกรอบการประเมินดังนี้

# “กรอบการประเมินผลการปฏิบัติงานและผลการใช้จ่ายงบประมาณของสำนักงานสหกรณ์จังหวัดและสำนักงานส่งเสริมสหกรณ์กรุงเทพมหานคร ประจำปีงบประมาณ พ.ศ. 2567”

วันพฤหัสบดีที่ 15 กุมภาพันธ์ 2566 ณ ห้องประชุมกองพัฒนาระบบสนับสนุนการสหกรณ์ (กพน.2) ผ่านระบบ Zoom Meeting

กองแผนงาน กรมส่งเสริมสหกรณ์

**กรอบการประเมินผลการปฏิบัติงานและผลการใช้จ่ายงบประมาณ**
**ของสำนักงานสหกรณ์จังหวัดและสำนักงานส่งเสริมสหกรณ์กรุงเทพมหานครประจำปีงบประมาณ พ.ศ. 2567**

## วัตถุประสงค์ของการประเมิน

1) เพื่อ**ประเมินคุณภาพของผลการปฏิบัติงาน** ของสสจ./สสพ. ประจำปีงบประมาณ พ.ศ. 2567
2) เพื่อให้ผู้ปฏิบัติงานในหน่วยงาน**เห็นความสำคัญของกระบวนการและประสิทธิภาพของการปฏิบัติงาน** ที่นำไปสู่การรวบรวมข้อมูลที่สำคัญ และจำเป็นต่อการปฏิบัติงาน **และจูงใจให้เกิดการพัฒนาปรับปรุงกระบวนการทำงาน**
3) เพื่อ**เร่งรัดการปฏิบัติงานตามแผนปฏิบัติงานและงบประมาณรายจ่ายประจำปี**ของหน่วยงาน
4) เพื่อให้มี**ข้อมูลสำหรับใช้ตัดสินใจในการกำหนดนโยบาย การบริหารจัดการ การจัดสรรงบประมาณ** การปรับเปลี่ยนวิธีการปฏิบัติงานของกิจกรรม/โครงการ **และจัดลำดับความสำคัญของแผนปฏิบัติงานในปีงบประมาณต่อไป**

## รอบระยะเวลาการประเมิน

**ช่วงระยะเวลา 10 เดือน ของปีงบประมาณ พ.ศ. 2567 (ผลงานสะสมตั้งแต่เดือนตุลาคม 2566 – กรกฎาคม 2567)**

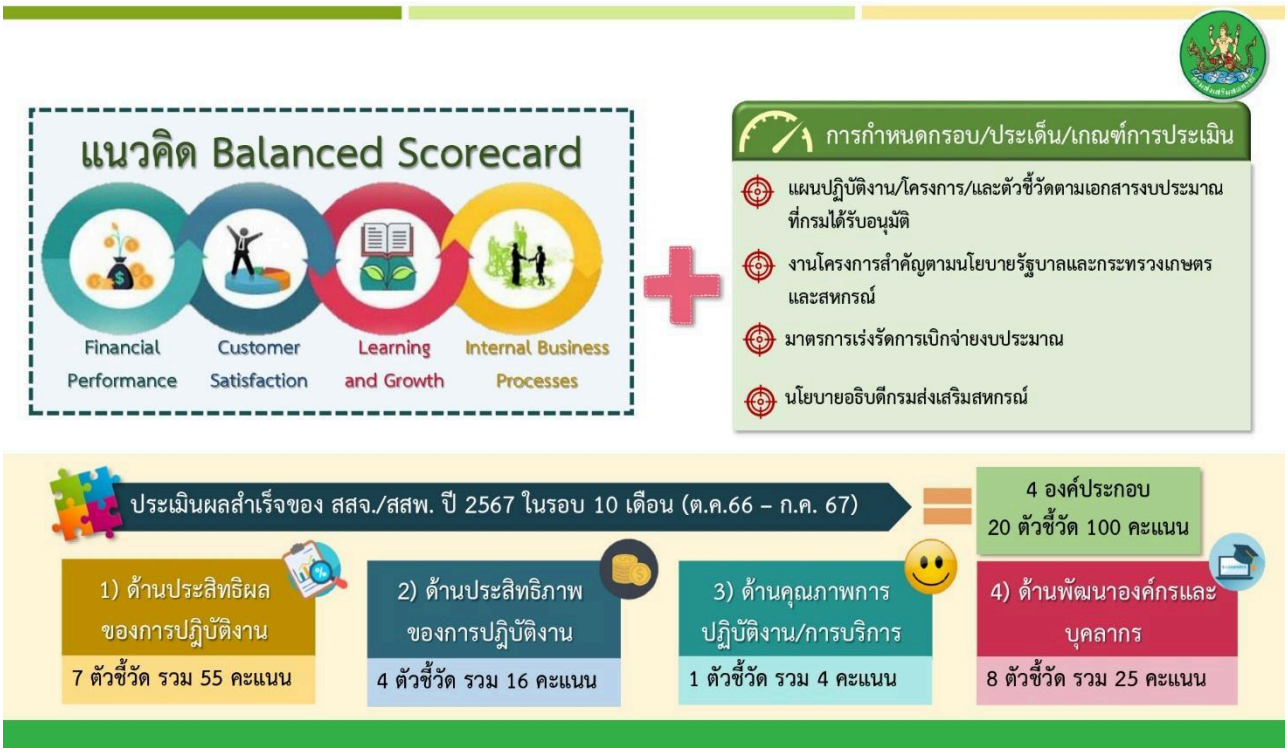


## องค์ประกอบที่ 1 : ประสิทธิผลของการปฏิบัติงาน

7 ตัวชี้วัด รวม 55 คะแนน

**ตัวชี้วัดที่ 1.1 ผลสำเร็จของการส่งเสริม สนับสนุน พัฒนา และกำกับดูแลการดำเนินงานของสหกรณ์และกลุ่มเกษตรกร (32 คะแนน)**

1) ผลสำเร็จการจัดทำงบการเงินประจำปีของสหกรณ์และกลุ่มเกษตรกร ภายใน 30 วัน *(4 คะแนน)*

**ข้อมูลจาก** ระบบรายงานและประเมินผลความเข้มแข็งสหกรณ์และกลุ่มเกษตรกร **(ตัดยอด ณ 31 ส.ค. 67)**

**สหกรณ์และกลุ่มเกษตรกรที่มีวันสิ้นปีบัญชี 1 เม.ย. 66 – 31 มี.ค. 67**

**โดยวัดจาก**

ร้อยละความสำเร็จของสหกรณ์และกลุ่มเกษตรกรที่**จัดทำงบการเงินประจำปีแล้วเสร็จและส่งหนังสือให้ผู้สอบบัญชีได้** ภายใน 30 วัน 60 วัน และ 90 วัน เทียบกับจำนวนสหกรณ์และกลุ่มเกษตรกรเป้าหมาย

2) ผลสำเร็จการจัดประชุมใหญ่สามัญประจำปีได้ภายใน 150 วัน และมีวาระอนุมัติงบการเงินผ่านการตรวจรับรองและเสนออนุมัติต่อที่ประชุมใหญ่ได้ *(4 คะแนน)*

**ข้อมูลจาก** ระบบรายงานและประเมินผลความเข้มแข็งสหกรณ์และกลุ่มเกษตรกร **(ตัดยอด ณ 31 ส.ค. 67)**

**สหกรณ์และกลุ่มเกษตรกรที่มีวันสิ้นปีบัญชี 1 เม.ย. 66 – 31 มี.ค. 67**

**โดยวัดจาก**

ร้อยละความสำเร็จของสหกรณ์และกลุ่มเกษตรกรที่มีการ**จัดประชุมใหญ่สามัญประจำปีได้ภายใน 150 วัน และมีงบการเงินที่ผู้สอบรับรองแล้วเสร็จนำเสนอที่ประชุมใหญ่อนุมัติ** เทียบกับจำนวนสหกรณ์และกลุ่มเกษตรกรเป้าหมาย

**3) ผลสำเร็จของการส่งเสริมสหกรณ์และกลุ่มเกษตรกรให้มีปริมาณธุรกิจเพิ่มขึ้นร้อยละ 1** ***(2 คะแนน)***

**ข้อมูลจาก** ระบบรายงานปริมาณธุรกิจรายสหกรณ์/กลุ่มเกษตรกร **(ปริมาณธุรกิจตั้งแต่ ก.ย. 66 – ส.ค. 67 รวม 12 เดือน)**

**โดยวัดจาก**

**ปริมาณธุรกิจสหกรณ์ภาคการเกษตร สหกรณ์นอกภาคการเกษตร และกลุ่มเกษตรกรของหน่วยงานปี 2567** เทียบกับผลของปี 2566 **เพิ่มขึ้นร้อยละ 1 (ผลงาน 12 เดือน ปี 2567 เทียบกับ ผลงาน 12 เดือนของ ปี 2566)**

วิธีคำนวณ:

1. แบ่งกลุ่มเป้าหมายเป็น 3 กลุ่ม ดังนี้ 1. สหกรณ์ภาคการเกษตร 2. สหกรณ์นอกภาคการเกษตร และ 3. กลุ่มเกษตรกร
2. คำนวณสัดส่วนจำนวนสหกรณ์ภาคการเกษตร สหกรณ์นอกภาคการเกษตร และกลุ่มเกษตรกร โดยเทียบกับสหกรณ์และกลุ่มเกษตรกรทั้งหมด
3. นำค่าร้อยละของปริมาณธุรกิจที่เพิ่มขึ้นในแต่ละกลุ่มเป้าหมายมาเทียบ 100 คะแนน x สัดส่วนในแต่ละกลุ่มเป้าหมาย = ผลสำเร็จฯ แต่ละกลุ่ม
4. ผลสำเร็จของหน่วยงาน = ผลสำเร็จทั้ง 3 กลุ่ม x ค่าน้ำหนัก 2 คะแนน

**4) ผลสำเร็จของการส่งเสริมสหกรณ์และกลุ่มเกษตรกรให้มีกำไร หรือขาดทุนสะสมลดลง** ***(3 คะแนน)***

**4.1 ผลสำเร็จของการส่งเสริมสหกรณ์และกลุ่มเกษตรกรให้มีกำไร** ***(1.5 คะแนน)***

**ข้อมูลจาก** ระบบ profile (Cooperative profile) โดยกรมส่งเสริมสหกรณ์

**โดยวัดจาก ระดับความสำเร็จในการดำเนินธุรกิจให้มีกำไรของสหกรณ์และกลุ่มเกษตรกร แบ่งออกเป็น 3 ระดับ**

**ระดับ 1 : ปีบัญชีปัจจุบันมีกำไร** = 1.5 คะแนน **ระดับ 2 : ปีบัญชีปัจจุบันขาดทุน (ขาดทุนลดลงจากปีก่อน)** = 0.5 คะแนน

**ระดับ 3 : ปีบัญชีปัจจุบันขาดทุน (ขาดทุนมากกว่าปีก่อน)** = 0 คะแนน

ผลสำเร็จ = (ผลคะแนนทั้งหมดของสหกรณ์และกลุ่มเกษตรกร/จำนวนสหกรณ์และกลุ่มเกษตรกรทั้งหมด x 1.5) x ค่าน้ำหนัก 1.5 คะแนน

**4) ผลสำเร็จของการส่งเสริมสหกรณ์และกลุ่มเกษตรกรให้มีกำไร หรือขาดทุนสะสมลดลง (ต่อ)**

**4.2 ผลสำเร็จของสหกรณ์ที่มีผลขาดทุนสะสมลดลง** ***(1.5 คะแนน)***

**ข้อมูลจาก** ระบบ profile (Cooperative profile) โดยกรมส่งเสริมสหกรณ์

**โดยวัดจาก จำนวนสหกรณ์ที่มีผลขาดทุนสะสมลดลง**เมื่อเทียบกับจำนวนสหกรณ์ที่มีผลขาดทุนสะสมทั้งหมด **ร้อยละ 15**

**5) ผลสำเร็จของการส่งเสริมสหกรณ์และกลุ่มเกษตรกรให้มีอัตราเงินออมของสมาชิกต่อหนี้สินของสมาชิกเพิ่มขึ้นจากปีก่อน ไม่น้อยกว่าร้อยละ 63** ***(1 คะแนน)***

**ข้อมูลจาก** ระบบรายงานอัตราส่วนเงินออมต่อหนี้สินของสมาชิกสหกรณ์และกลุ่มเกษตรกรรูปแบบออนไลน์ (Google Sheet)

**โดยวัดจาก**

ร้อยละ**จำนวนสหกรณ์และกลุ่มเกษตรกรที่มีอัตราเงินออมของสมาชิกต่อหนี้สินของสมาชิกเพิ่มขึ้นจากปีก่อน** เทียบกับจำนวนสหกรณ์และกลุ่มเกษตรกรทั้งหมดที่นำมาประเมินในปีงบประมาณ พ.ศ. 2567 **(ผลงานตั้งแต่ ต.ค. 66 – 31 ส.ค. 67 รวม 11 เดือน)**

**6) ผลสำเร็จของจำนวนสหกรณ์และกลุ่มเกษตรกรที่สมาชิกมีส่วนร่วมในการดำเนินธุรกิจ** ***(4 คะแนน)***

**ข้อมูลจาก ระบบรายงานและประเมินผลความเข้มแข็งสหกรณ์และกลุ่มเกษตรกร (ตัดยอด ณ 31 ส.ค. 67)**

**สหกรณ์และกลุ่มเกษตรกรที่มีวันสิ้นปีบัญชี 1 เม.ย. 66 – 31 มี.ค. 67**

**โดยวัดจาก**

แบ่งเกณฑ์การวัดออกเป็น 3 กลุ่มเป้าหมาย ดังนี้

6) ผลสำเร็จของจำนวนสหกรณ์และกลุ่มเกษตรกรที่สมาชิกมีส่วนร่วมในการดำเนินธุรกิจ (ต่อ)

1. สหกรณ์ภาคการเกษตร *(1.5 คะแนน)*

โดยวัดจาก ร้อยละของสหกรณ์ภาคการเกษตรที่มีอัตราส่วนของสมาชิกที่มีส่วนร่วมในการดำเนินธุรกิจมากกว่าร้อยละ 80 (ตามตัวชี้วัด)

| คะแนน | | | | |
|---|---|---|---|---|
| | 1. ≥ ร้อยละ 20 | = 1.5 คะแนน | 2. ร้อยละ 17 - 19.99 | = 1 คะแนน |
| | 3. ร้อยละ 14 - 16.99 | = 0.5 คะแนน | 4. < ร้อยละ 14 | = 0 คะแนน |

2. สหกรณ์นอกภาคการเกษตร *(1.5 คะแนน)*

โดยวัดจาก ร้อยละของสหกรณ์นอกภาคการเกษตรที่มีอัตราส่วนของสมาชิกที่มีส่วนร่วมในการดำเนินธุรกิจมากกว่าร้อยละ 80 (ตามตัวชี้วัด)

| คะแนน | | | | |
|---|---|---|---|---|
| | 1. ≥ ร้อยละ 47 | = 1.5 คะแนน | 2. ร้อยละ 44 - 49.99 | = 1 คะแนน |
| | 3. ร้อยละ 41 - 43.99 | = 0.5 คะแนน | 4. < ร้อยละ 41 | = 0 คะแนน |

3. กลุ่มเกษตรกร *(1 คะแนน)*

โดยวัดจาก ร้อยละของกลุ่มเกษตรกรที่มีอัตราส่วนของสมาชิกที่มีส่วนร่วมในการดำเนินธุรกิจมากกว่าร้อยละ 80 (ตามตัวชี้วัด)

| คะแนน | | | | |
|---|---|---|---|---|
| | 1. ≥ ร้อยละ 9 | = 1 คะแนน | 2. ร้อยละ 6 - 8.99 | = 0.7 คะแนน |
| | 3. ร้อยละ 3 - 5.99 | = 0.4 คะแนน | 4. < ร้อยละ 3 | = 0 คะแนน |

7) ผลสำเร็จของการตรวจการสหกรณ์ตามแนวทางปฏิบัติของสำนักนายทะเบียนและกฎหมาย และตามคำสั่งนายทะเบียน *(4 คะแนน)*

ข้อมูลจาก ระบบงานบริหารจัดการ และติดตามประเมินผลโครงการ (e-project)

โดยวัดจาก

1) ผลสำเร็จของการจัดประชุมซักซ้อมการตรวจการสหกรณ์เมื่อเทียบกับแผน (เป็นไปตามแผน/ไม่เป็นไปตามแผน/ไม่จัดประชุม)

2) ผลสำเร็จของการตรวจการสหกรณ์โดยทีมตรวจสอบระดับจังหวัดเมื่อเทียบกับแผน (ร้อยละ 25 ของสหกรณ์ทั้งหมด)

3) ผลสำเร็จของการตรวจการสหกรณ์ตามคำสั่งนายทะเบียนสหกรณ์ (ร้อยละ 15 ของสหกรณ์ทั้งหมด)

8) ผลสำเร็จของการแก้ไขข้อบกพร่องของสหกรณ์ที่ได้รับการแก้ไขเป็นสถานะดำเนินการแก้ไขเสร็จสมบูรณ์ *(2 คะแนน)*

ข้อมูลจาก ระบบตรวจการสหกรณ์

โดยวัดจาก

จำนวนสหกรณ์ที่มีข้อบกพร่องได้รับการแก้ไขเป็นสถานะ "ดำเนินการแก้ไขเสร็จสมบูรณ์" (ภายในเดือน ก.ค. 67) เทียบกับ

จำนวนสหกรณ์ที่มีข้อบกพร่องในสถานะ "อยู่ระหว่างดำเนินการแก้ไข/ดำเนินการแก้ไขแล้วเสร็จต้องติดตาม" ณ วันที่ 31 ส.ค. 66

ค่าเป้าหมาย สูงสุดร้อยละ 81 ต่ำสุดร้อยละ 51

**9) ผลสำเร็จของการชำระบัญชีและการถอนชื่อของสหกรณ์และกลุ่มเกษตรกร** *(4 คะแนน)*

**ข้อมูลจาก** ระบบจดทะเบียนสหกรณ์และกลุ่มเกษตรกร

**โดยวัดจาก**

1) จำนวนสหกรณ์และกลุ่มเกษตรกรที่อยู่ระหว่างชำระบัญชี **มีผลการดำเนินการชำระบัญชีอยู่ในขั้นที่สูงขึ้นจากต้นปี**
**(พิจารณาจากสถานะตามขั้นตอนการชำระบัญชีฯ ผลการชำระบัญชี ณ 21 ส.ค. 67 เทียบกับเป้าหมาย ณ 1 ต.ค. 66)**

2) จำนวนสหกรณ์และกลุ่มเกษตรกรที่ได้รับการถอนชื่อออกจากทะเบียนชำระบัญชี **(ยกเว้นที่อยู่ระหว่างดำเนินคดีในชั้นศาล)**
**(พิจารณาจาก ผลการถอนชื่อได้ ณ 21 ส.ค. 67 เทียบกับเป้าหมาย ณ 1 ต.ค. 66)**

3) จำนวนสหกรณ์และกลุ่มเกษตรกรที่**เลิกและเข้าสู่กระบวนการชำระบัญชีระหว่างปี** ที่ได้รับการถอนชื่อออกจากทะเบียนชำระบัญชี
(**พิจารณาจาก** จำนวนสหกรณ์และกลุ่มเกษตรกรที่เลิกและเข้าสู่กระบวนการชำระบัญชีในระหว่างปีงบประมาณ พ.ศ. 2567
**สามารถถอนชื่อออกจากทะเบียนชำระบัญชีได้ ภายในวันที่ 21 ส.ค. 67)**

**10) ผลสำเร็จของงานรับจดทะเบียนและแก้ไขเพิ่มเติมข้อบังคับของสหกรณ์** *(2 คะแนน)*

**ข้อมูลจาก** ระบบ Cloud Drive ของกรมส่งเสริมสหกรณ์

**คำอธิบาย** สสจ./สสพ. **จัดเก็บข้อมูลข้อบังคับของสหกรณ์ (สถานะ Active) ทุกฉบับที่ถือใช้อยู่ ณ ปัจจุบัน ในรูปแบบดิจิทัลไฟล์ (ไฟล์ PDF)** และนำเข้าสู่ระบบคลาวด์ไดร์ฟ (Cloud Drive) ของกรมส่งเสริมสหกรณ์ **ภายในวันที่ 30 มิถุนายน 2567**

**โดยวัดจาก**

**จำนวนสหกรณ์ที่ สสจ./สสพ. นำเข้าไฟล์ข้อมูลข้อบังคับทันภายในกำหนด** เมื่อเทียบกับจำนวนสหกรณ์ที่มีสถานะ Active ณ 31 พฤษภาคม 2567

**11) ผลสำเร็จร้อยละของจำนวนสหกรณ์ทุกประเภทได้พัฒนา Application เพื่อให้สมาชิกใช้ตรวจสอบข้อมูลทางการเงินของสมาชิก** *(2 คะแนน)*

**ข้อมูลจาก :** แบบรายงานผลของ คพช. **(ตัดยอด ณ 31 กรกฎาคม 2567)**

**โดยวัดจาก**

1) จำนวน**สหกรณ์ทุกประเภทที่มีทุนดำเนินงานมากกว่า 100 ล้านบาท** ได้พัฒนา Application ร้อยละ 80 ขึ้นไป
เพื่อให้สมาชิกใช้ตรวจสอบข้อมูลทางการเงินของสมาชิก **เมื่อเทียบกับจำนวนสหกรณ์ทุกประเภทที่มีทุนดำเนินงานมากกว่า 100 ล้านบาท**

2) จำนวน**สหกรณ์ทุกประเภทที่มีทุนดำเนินงานต่ำกว่า 100 ล้านบาท** ได้พัฒนา Application ร้อยละ 70 ขึ้นไป
เพื่อให้สมาชิกใช้ตรวจสอบข้อมูลทางการเงินของสมาชิก เมื่อ**เทียบกับจำนวนสหกรณ์ทุกประเภทที่มีทุนดำเนินงานต่ำกว่า 100 ล้านบาท**

**ตัวชี้วัดที่ 1.2 ผลสำเร็จตามแผนปฏิบัติงานประจำปีงบประมาณ พ.ศ. 2567 ของกรม จำนวน 14 งาน/โครงการ (12 คะแนน)**

**<u>พิจารณาจาก</u> ผลสำเร็จของการดำเนินงานเทียบกับค่าเป้าหมายตามกิจกรรม/ตัวชี้วัดของงานโครงการที่หน่วยงานรับผิดชอบ**

1) โครงการพัฒนาและส่งเสริมสหกรณ์/กลุ่มเกษตรกรสู่ดีเด่น
2) งานออกหนังสือรับรองการทำประโยชน์ในที่ดินพื้นที่นิคมสหกรณ์
3) โครงการส่งเสริมการดำเนินงานอันเนื่องมาจากพระราชดำริ
4) โครงการพัฒนาพื้นที่โครงการหลวง
5) โครงการส่งเสริมและพัฒนาสินค้าเกษตรอัตลักษณ์พื้นถิ่น
6) โครงการยกระดับคุณภาพมาตรฐานสินค้าเกษตร
7) โครงการส่งเสริมการแปรรูปสินค้าเกษตร
8) โครงการระบบส่งเสริมเกษตรแบบแปลงใหญ่
9) โครงการส่งเสริมและพัฒนาสถาบันเกษตรกร
10) โครงการส่งเสริม และพัฒนาอาชีพเพื่อแก้ไขปัญหาที่ดินทำกินของเกษตรกร
11) โครงการแก้ไขปัญหาหนี้สินและพัฒนาคุณภาพชีวิตสมาชิกสหกรณ์/กลุ่มเกษตรกรด้วยระบบสหกรณ์
12) โครงการส่งเสริมสถาบันเกษตรกรเป็นผู้ให้บริการทางการเกษตรสินค้าข้าวแบบครบวงจร
13) การส่งเสริมการปลูกพืชหลังนา
14) งานขับเคลื่อนนโยบาย "ตลาดนำ นวัตกรรมเสริม เพิ่มรายได้" ที่ สสจ./สสพ. ได้ดำเนินการเพิ่มเติม **

**(**คะแนนบวกเพิ่ม 1.2 คะแนน ในประเด็นที่ 1.2 แต่ผลรวมคะแนนต้องไม่เกิน 12 คะแนน**)**

**(1) โครงการพัฒนาและส่งเสริมสหกรณ์/กลุ่มเกษตรกรสู่ดีเด่น**

กิจกรรมในการส่งเสริมสหกรณ์และกลุ่มเกษตรกร เพื่อคัดเลือกเป็นสหกรณ์และกลุ่มเกษตรกรดีเด่นแห่งชาติ แบ่งเป็น 2 เกณฑ์ รวมรวม 100 คะแนน

**<u>ข้อมูลจาก</u>** 1. แบบสรุปรายชื่อ สก.และ กก. ดีเด่นแห่งชาติ ระดับจังหวัด จากระบบ E-project และ 2. แบบสรุปรายชื่อที่ส่งให้กรมฯ ระดับภาค ระดับชาติ

**ส่วนที่ 1 พิจารณาจากความสำเร็จของกิจกรรมในการ สก./ กก. เพื่อคัดเลือกเป็น สก./และ กก. ดีเด่นแห่งชาติ แบ่งออกเป็น 4 ระดับ (80 คะแนน)**

| เกณฑ์การให้คะแนน 4 ระดับ | คะแนน |
|---|---|
| **ระดับ 1 : ระบุรายชื่อ (เป้าหมาย) ของสหกรณ์และกลุ่มเกษตรกร** เพื่อแนะนำส่งเสริมให้มีความรู้ความเข้าใจหลักเกณฑ์และวิธีการคัดเลือกสหกรณ์และกลุ่มเกษตรกรดีเด่นแห่งชาติ<br>- สหกรณ์ภาคการเกษตร อย่างน้อย ประเภทละ 2 สหกรณ์<br>- สหกรณ์นอกภาคการเกษตร อย่างน้อย ประเภทละ 2 สหกรณ์<br>- กลุ่มเกษตรกร อย่างน้อย ประเภทละ 2 กลุ่ม | 30 |
| **ระดับ 2 : ลงพื้นที่ให้คำแนะนำส่งเสริมสหกรณ์และกลุ่มเกษตรกร** ให้มีความรู้ความเข้าใจหลักเกณฑ์และวิธีการคัดเลือก การจัดเก็บรวบรวมข้อมูลและการจัดทำเอกสารประกอบการพิจารณา อย่างน้อย 3 ครั้ง/สหกรณ์/กลุ่มเกษตรกร | 40 |
| **ระดับ 3 : ตรวจสอบความถูกต้อง ครบถ้วนของข้อมูลและเอกสารประกอบการเข้ารับการคัดเลือก**เป็นสหกรณ์และกลุ่มเกษตรกรดีเด่นแห่งชาติ **พร้อมนำเสนอคณะกรรมการระดับจังหวัด**เพื่อพิจารณาคัดเลือกเป็นสหกรณ์และกลุ่มเกษตรกรดีเด่นระดับจังหวัด | 50 |
| **ระดับ 4 : ส่งผลการคัดเลือกสหกรณ์และกลุ่มเกษตรกรดีเด่นระดับจังหวัดให้กรมฯ** โดยส่งอย่างน้อย 3 ประเภทการคัดเลือก | |
| - **ส่ง 1 ประเภท**การคัดเลือก จะได้คะแนนเพิ่ม 10 คะแนน | 60 |
| - **ส่ง 2 ประเภท**การคัดเลือก จะได้คะแนนเพิ่ม 20 คะแนน | 70 |
| - **ส่ง 3 ประเภท**การคัดเลือก จะได้คะแนนเพิ่ม 30 คะแนน | 80 |

## (1) โครงการพัฒนาและส่งเสริมสหกรณ์/กลุ่มเกษตรกรสู่ดีเด่น (ต่อ)

**ส่วนที่ 2 พิจารณาจากความสำเร็จของการพัฒนาสหกรณ์และกลุ่มเกษตรกรสู่ดีเด่น** ประจำปี พ.ศ. 2566/2567 **(20 คะแนน)**

| เกณฑ์การให้คะแนน | คะแนน |
|---|---|
| 1. สหกรณ์และกลุ่มเกษตรกรในความส่งเสริมของจังหวัดได้ดีเด่น**ระดับภาค** ลำดับที่ 1 - 3 | 10 |
| 2. สหกรณ์และกลุ่มเกษตรกรในความส่งเสริมของจังหวัดได้ดีเด่น**ระดับกรม** ลำดับที่ 1 - 3 | 15 |
| 3. สหกรณ์และกลุ่มเกษตรกรในความส่งเสริมของจังหวัดได้ดีเด่น**ระดับประเทศ (โล่พระราชทาน)** | 20 |

**การให้คะแนน :** นำผลคะแนนรวมทั้ง 2 ส่วน มาเทียบไตรยางค์กับค่าน้ำหนักของตัวชี้วัด

## (2) งานออกหนังสือรับรองการทำประโยชน์ในที่ดินพื้นที่นิคมสหกรณ์ (กสน.3 และ กสน.5)

**ข้อมูลจาก** แบบรายงานผลของกองพัฒนาระบบสนับสนุนการสหกรณ์ (กพน.) รวม 100 คะแนน

**เงื่อนไข ตัดรอบการส่งข้อมูล ณ วันที่ 31 กรกฎาคม 2567**

**โดยวัดจาก**

**กสน. 3 จำนวน 2 เรื่อง**

1) ร้อยละของ**จำนวนแปลงที่นิคมสหกรณ์ยื่นคำขอออกหนังสืออนุญาตให้เข้าทำประโยชน์ในที่ดินของนิคมสหกรณ์ (กสน.3) มีความถูกต้อง ครบถ้วน** เมื่อเทียบกับจำนวนแปลงที่นิคมสหกรณ์ยื่นคำขอออกหนังสืออนุญาตให้เข้าทำประโยชน์ในที่ดินของนิคมสหกรณ์ (กสน.3) กับกรมส่งเสริมสหกรณ์ทั้งหมด

2) ร้อยละของ**จำนวนเนื้อที่ที่ผ่านการอนุมัติ/อนุญาต/ลงนาม จากอธิบดีกรมส่งเสริมสหกรณ์**ในหนังสืออนุญาตให้เข้าทำประโยชน์ในที่ดินของนิคมสหกรณ์ (กสน.3) **เมื่อเทียบกับจำนวนเนื้อที่ตามแผนที่กำหนด**

**กสน. 5 จำนวน 2 เรื่อง**

1) ร้อยละของ**จำนวนแปลงที่นิคมสหกรณ์ยื่นคำขอออกหนังสือแสดงการทำประโยชน์ (กสน.5) มีความถูกต้อง ครบถ้วน** เมื่อเทียบกับจำนวนแปลงที่นิคมสหกรณ์ยื่นคำออกหนังสือแสดงการทำประโยชน์ (กสน.5) กับกรมส่งเสริมสหกรณ์ทั้งหมด

2) ร้อยละของ**จำนวนเนื้อที่ที่ผ่านการอนุมัติ/อนุญาต/ลงนาม จากอธิบดีกรมส่งเสริมสหกรณ์**ในหนังสือแสดงการทำประโยชน์ (กสน.5) **เมื่อเทียบกับจำนวนเนื้อที่ตามแผนที่กำหนด**

**(3) โครงการส่งเสริมการดำเนินงานอันเนื่องมาจากพระราชดำริ**

**ข้อมูลจาก** ระบบงานบริหารจัดการ และติดตามประเมินผลโครงการ (e-Project)

**เงื่อนไข ตัดรอบการรายงานผล ณ วันที่ 31 กรกฎาคม 2567**

**ตัวชี้วัดที่ 1 : การส่งเสริมและพัฒนาให้มีความเข้มแข็งตามศักยภาพ และการส่งเสริมและพัฒนาความรู้ด้านการสหกรณ์**

**โดยวัดจาก**

ร้อยละของจำนวนสหกรณ์/กลุ่มเกษตรกร/โรงเรียน/กลุ่มอาชีพ/กลุ่มชาวบ้านในพื้นที่โครงการอันเนื่องมาจากพระราชดำริได้รับการส่งเสริมและพัฒนาให้มีความเข้มแข็งตามศักยภาพ เมื่อเทียบกับแผนที่กำหนด

**ตัวชี้วัดที่ 2 : การจัดกิจกรรมทัศนศึกษาเพื่อเสริมสร้างประสบการณ์ด้านการสหกรณ์**

**คำอธิบาย** สสจ./สสพ. ประสานโรงเรียนในพื้นที่เพื่อร่วมกันกำหนดเวลา สถานที่ และกิจกรรมในการจัดโครงการทัศนศึกษาเพื่อเปิดโลกทัศน์และสร้างประสบการณ์ด้านการสหกรณ์ และประสบการณ์ด้านอื่น ๆ

**โดยวัดจาก**

ร้อยละของจำนวนโรงเรียนที่เข้าร่วมกิจกรรมทัศนศึกษา เมื่อเทียบกับตามแผนที่กำหนด

**ตัวชี้วัดที่ 3 การจัดทำงบทดลองเป็นประจำทุกเดือน**

**เงื่อนไข** ส่งผลการจัดทำงบทดลอง เป็นรายเดือนผ่าน e-project **โดยส่งงบทดลองเดือนมกราคม - กรกฎาคม 2567 รวม 7 เดือน**

**โดยวัดจาก**

การจัดส่งรายงานผลการจัดทำงบทดลองพร้อมแนบไฟล์งบทดลอง จำนวน 7 เดือน

**(3) โครงการส่งเสริมการดำเนินงานอันเนื่องมาจากพระราชดำริ (ต่อ)**

**ตัวชี้วัดที่ 4 ความสอดคล้องของการรายงานผลจำนวนครั้งที่จัดกิจกรรม และจำนวนผู้ใช้บริการคลินิกสหกรณ์ในระบบงาน e-project และระบบข้อมูลโครงการคลินิกเกษตรเคลื่อนที่ในพระราชานุเคราะห์ สมเด็จพระบรมโอรสาธิราช ฯ สยามมกุฎราชกุมาร กรมส่งเสริมการเกษตร**

**ข้อมูลจาก** ระบบงานบริหารจัดการ และติดตามประเมินผลโครงการ **(e-project) /และระบบข้อมูลโครงการคลินิกเกษตรเคลื่อนที่ในพระราชานุเคราะห์** สมเด็จพระบรมโอรสาธิราช ฯ สยามมกุฎราชกุมาร **กรมส่งเสริมการเกษตร**

**เงื่อนไข ข้อมูลที่บันทึกในระบบทั้ง 2 ระบบ จะต้องสอดคล้องกัน ณ 31 กรกฎาคม 2567**

**โดยวัดจาก**

1) จำนวนครั้งที่จัดกิจกรรมคลินิกสหกรณ์ในระบบข้อมูลโครงการคลิกนิกเกษตรเคลื่อนที่ฯ เมื่อเทียบกับจำนวนครั้งที่จัดกิจกรรมคลินิกสหกรณ์ในระบบ e-project

**การให้คะแนน : การรายงานผลมีความสอดคล้องกันร้อยละ 100**

2) จำนวนผู้เข้าใช้บริการคลินิกสหกรณ์ในระบบข้อมูลโครงการคลิกนิกเกษตรเคลื่อนที่ฯ เมื่อเทียบกับจำนวนผู้เข้าใช้บริการกิจกรรมคลินิกสหกรณ์ในระบบ e-project

**การให้คะแนน : การรายงานผลมีความสอดคล้องกันร้อยละ 100**

## (4) โครงการพัฒนาพื้นที่โครงการหลวง

**ตัวชี้วัดที่ 1 การส่งเสริมและพัฒนาให้มีความเข้มแข็งตามศักยภาพ และการส่งเสริมและพัฒนาความรู้ด้านการสหกรณ์**

**ข้อมูลจาก** ระบบงานบริหารจัดการ และติดตามประเมินผลโครงการ (e-Project)

**เงื่อนไข** **ตัดรอบการรายงานผล ณ วันที่ 31 กรกฎาคม 2567**

**โดยวัดจาก**

ร้อยละของจำนวนสหกรณ์/กลุ่มเกษตรกร/กลุ่มเตรียมสหกรณ์ /กลุ่มอาชีพ/หมู่บ้านในพื้นที่โครงการหลวงได้รับการส่งเสริมและพัฒนาให้มีความเข้มแข็งตามศักยภาพ เมื่อเทียบกับแผนที่กำหนด

**ตัวชี้วัดที่ 2 การจัดทำงบทดลองเป็นประจำทุกเดือน**

**เงื่อนไข** ส่งผลการจัดทำงบทดลอง เป็นรายเดือนผ่าน e-project **โดยส่งงบทดลองเดือนมกราคม - กรกฎาคม 2567 รวม 7 เดือน**

**โดยวัดจาก**

การจัดส่งรายงานผลการจัดทำงบทดลองพร้อมแนบไฟล์งบทดลอง จำนวน 7 เดือน

**(5) โครงการส่งเสริมและพัฒนาสินค้าเกษตรอัตลักษณ์พื้นถิ่นในสถาบันเกษตรกร**

**1. จำนวนสหกรณ์/กลุ่มเกษตรกร ได้รับการส่งเสริมและพัฒนาสินค้าเกษตรอัตลักษณ์พื้นถิ่นให้มีมูลค่าเพิ่มและพัฒนาศักยภาพด้านการตลาด**

**ข้อมูลจาก** ระบบ E-project

**โดยวัดจาก**

จำนวนสหกรณ์และกลุ่มเกษตรกรได้รับการส่งเสริมและพัฒนาสินค้าเกษตรอัตลักษณ์พื้นถิ่นให้มีมูลค่าเพิ่มและพัฒนาศักยภาพด้านการตลาด เมื่อเทียบกับแผนที่กำหนดไว้

**2. ร้อยละของมูลค่าการจำหน่ายสินค้าหลังเข้าร่วมโครงการเพิ่มขึ้น ไม่น้อยกว่าร้อยละ 3**

**ข้อมูลจาก** ระบบ E-project และแบบรายงานการเก็บข้อมูลสหกรณ์/กลุ่มเกษตรกรของ กพก.

**โดยวัดจาก**

มูลค่าการจำหน่ายสินค้าเกษตรอัตลักษณ์พื้นถิ่นของสหกรณ์และกลุ่มเกษตรกรเพิ่มขึ้นร้อยละ 3 เมื่อเทียบกับปีที่ผ่านมา

**3. การส่งรายงานแบบเก็บข้อมูลสหกรณ์/กลุ่มเกษตรที่เข้าร่วมโครงการ**

**ข้อมูลจาก** แบบรายงานการเก็บข้อมูลสหกรณ์/กลุ่มเกษตรกรของ กพก.

**โดยวัดจาก**

การส่งแบบรายงานตามที่โครงการกำหนดครบทุกแบบรายงาน และตามระยะเวลาที่กำหนด และมีความสมบูรณ์

**(6) โครงการยกระดับคุณภาพมาตรฐานสินค้าเกษตร**

**กิจกรรมที่ 1 (สินค้าผัก ผลไม้ และพืชสมุนไพร)**

**ข้อมูลจาก** ระบบ E-project **(ผล ณ 31 ก.ค. 67)**

**โดยวัดจาก**

(1) ผลสำเร็จของ **การส่งรายงานแบบเก็บข้อมูลสหกรณ์/กลุ่มเกษตรกร** ที่เข้าร่วมโครงการ จำนวน 28 ครั้ง

(2) ผลสำเร็จตามตัวชี้วัดของ**จำนวนสหกรณ์และกลุ่มเกษตรกรส่งเสริมให้สมาชิกทำเกษตรปลอดภัย**

(3) ผลสำเร็จตามตัวชี้วัด**ร้อยละของสมาชิกสหกรณ์/กลุ่มเกษตรกรยื่นขอใบรับรอง GAP** ไม่น้อยกว่าร้อยละ 50

**กิจกรรมที่ 2 (เกษตรปลอดภัยในพื้นที่นิคมสหกรณ์)**

**ข้อมูลจาก** แบบรายงานผลของกองพัฒนาระบบสนับสนุนการสหกรณ์ (กพน.)

**โดยวัดจาก**

(1) ผลสำเร็จ**ร้อยละของจำนวนสมาชิกเกษตรกรที่ผ่านการตรวจประเมินแปลงเบื้องต้น** พร้อมที่จะยื่นขอรับรองมาตรฐานสินค้าเกษตรตามแผนที่กำหนด

**เงื่อนไข** สหกรณ์นิคมต้อง**อบรมให้สมาชิกแล้วเสร็จภายในวันที่ 31 มีนาคม 2567**

**สูตรการคำนวณ**

$$\frac{\text{จำนวนสมาชิกเกษตรกรที่ผ่านการตรวจประเมินแปลงเบื้องต้น(คน)} \times 100}{\text{จำนวนสมาชิกเกษตรกรที่เข้ารับการอบรมตามแผนที่กำหนด (คน)}}$$

**(7) โครงการส่งเสริมการแปรรูปสินค้าเกษตร**

**ข้อมูลจาก** ระบบ E-project **(ผล ณ 31 ก.ค. 67)**

**โดยวัดจาก**

(1) ผลสำเร็จของ **การส่งรายงานแบบเก็บข้อมูลสหกรณ์/กลุ่มเกษตรกร** ที่เข้าร่วมโครงการ จำนวน 15 ครั้ง

(2) ผลสำเร็จตามตัวชี้วัดของ**จำนวนสหกรณ์และกลุ่มเกษตรกรที่ได้รับการส่งเสริมด้านการจัดทำแผนการเชื่อมโยงการผลิตและการตลาด**

(3) จำนวนเครือข่ายตลาดสินค้าแปรรูปของสหกรณ์/กลุ่มเกษตรกร ที่เข้าร่วมโครงการ **ต้องมีเครือข่ายเพิ่มขึ้นอย่างน้อย 1 เครือข่าย โดยไม่รวมเครือข่ายเดิม**ที่สหกรณ์/กลุ่มเกษตรกร มีอยู่แล้ว

**(8) โครงการระบบส่งเสริมเกษตรแบบแปลงใหญ่**

**ข้อมูลจาก** ระบบ E-project และแบบรายงานผลของ กพก.

**โดยวัดจาก**

(1) ผลสำเร็จร้อยละของ**จำนวนผู้เข้าประชุมถ่ายทอดความรู้เพื่อเตรียมความพร้อมเข้าประกวดแปลงใหญ่ดีเด่น** ในการบริหารจัดการกลุ่ม การเชื่อมโยงการตลาด เพื่อให้บรรลุเป้าหมาย 5 ด้าน ให้กับแปลงใหญ่สหกรณ์ เมื่อเทียบกับแผนที่กำหนด

(2) ผลสำเร็จร้อยละของ**จำนวนผู้เข้าประชุมทบทวนการจัดทำแผนการตลาด/การซื้อขาย และเชื่อมโยงการตลาด จับคู่ค้า** เมื่อเทียบกับแผนที่กำหนด

(3) **ความทันเวลาของการส่งแบบรายงาน พิจารณาจาก** การส่งแบบรายงานให้กรมฯ หลังจากประชุมเสร็จสิ้นของกิจกรรมประชุมทบทวน การจัดทำแผนการตลาด/การซื้อขาย และเชื่อมโยงการตลาด จับคู่ค้า ภายใน 30 วัน

(4) ผลสำเร็จของ**แปลงใหญ่ทั่วไปที่จัดตั้งในปี 2565 แปลงใหญ่สหกรณ์/กลุ่มเกษตรกร มีการจับคู่ค้า จังหวัดละ 1 คู่**

**(9) โครงการส่งเสริมและพัฒนาสถาบันเกษตรกร**

**กองพัฒนาสหกรณ์ภาคการเกษตรและกลุ่มเกษตรกร (กพก.)**

**ข้อมูลจาก** ระบบ E-project และแบบรายงานของ กพก.

**โดยวัดจาก**

1. ร้อยละของ**จำนวนสหกรณ์และกลุ่มเกษตรกรที่จัดอบรมหลักสูตรส่งเสริมการมีส่วนร่วมของสมาชิกสหกรณ์และกลุ่มเกษตรกร เพื่อสร้างความเข้มแข็ง** เมื่อเทียบกับแผนที่กำหนด

2. **การส่งแบบรายงานหลังจากจัดประชุม/อบรม** (แบบรายงาน 2 ในเอกสาร "แนวทางการปฏิบัติงานโครงการส่งเสริมและพัฒนาสถาบันเกษตรกร ปีงบประมาณ พ.ศ. 2567") **ทันตามเวลาที่กำหนด**

ทั้งนี้ โครงการส่งเสริมและพัฒนาสถาบันเกษตรกร มีกอง/สำนักที่รับผิดชอบโครงการ 3 กอง/สำนัก คือ กองพัฒนาสหกรณ์ภาคการเกษตรและกลุ่มเกษตรกร (กพก) สำนักพัฒนาและถ่ายทอดเทคโนโลยีการสหกรณ์ (สทส) และกองพัฒนาสหกรณ์ด้านการเงินและร้านค้า (กพง) ซึ่ง เกณฑ์การประเมินโครงการในส่วนของสทส. และกพง. จะมีการเพิ่มเติมในปีงบประมาณ พ.ศ. 2567

**(10) โครงการส่งเสริม และพัฒนาอาชีพเพื่อแก้ไขปัญหาที่ดินทำกินของเกษตรกร**

**ข้อมูลจาก** ระบบ E-project

**โดยวัดจาก**

1. ร้อยละของ**จำนวนสมาชิกสหกรณ์/กลุ่มเกษตรกรได้รับการอบรมส่งเสริมและพัฒนาอาชีพ**เมื่อเทียบกับแผนที่กำหนด
2. **จัดทำฐานข้อมูลรายชื่อสมาชิก**สหกรณ์/กลุ่มเกษตรกรที่ได้รับการอบรมส่งเสริมและพัฒนาอาชีพฯ **ถูกต้องและส่งทันตามเวลาที่กำหนด**
3. **จัดประชุมคณะทำงานด้านการส่งเสริมพัฒนาอาชีพและการตลาด** ภายใต้อนุกรรมการนโยบายที่ดินจังหวัด **จำนวน 4 ครั้ง/ปี**
4. **จำนวนสหกรณ์/กลุ่มเกษตรกร**ที่ได้รับการอบรมหลักสูตร "การวางแผนระบบการผลิต การตลาด และเสริมทักษะการเป็นผู้ประกอบการ" **มีแผนการผลิตและการตลาดอย่างน้อย 1 แผน/แห่ง** เมื่อเทียบกับแผนที่กำหนด
5. **จำนวนสหกรณ์/กลุ่มเกษตรกร**ที่ได้รับการอบรมหลักสูตร "การยกระดับสินค้าสู่มาตรฐาน เพื่อสร้างมูลค่าเพิ่มแก่ผลผลิต" **มีช่องทางการตลาดอย่างน้อย 1 ช่องทาง/แห่ง** เมื่อเทียบกับแผนที่กำหนด

**(11) โครงการแก้ไขปัญหาหนี้สินและพัฒนาคุณภาพชีวิตสมาชิกสหกรณ์/กลุ่มเกษตรกรด้วยระบบสหกรณ์**

**ข้อมูลจาก** ระบบรายงานผลของ กพก

**โดยวัดจาก**

1. จำนวนมูลหนี้ค้างชำระเฉลี่ยของสมาชิกสหกรณ์/กลุ่มเกษตรกรที่เข้าร่วมโครงการลดลงไม่น้อยกว่าร้อยละ 10
2. การส่งรายงานผลการคัดเลือกกลุ่มเป้าหมาย (แบบ กปน. 1/2567) ภายในเวลาที่กำหนด

**(12) โครงการส่งเสริมสถาบันเกษตรกรเป็นผู้ให้บริการทางการเกษตรสินค้าข้าวแบบครบวงจร**

**ข้อมูลจาก** ระบบ E-project และระบบรายงานผลของ กพก.

**โดยวัดจาก**

1. ร้อยละของจำนวนสหกรณ์ที่ได้รับการประชาสัมพันธ์โครงการสินเชื่อรวบรวมข้าวของสถาบันเกษตรกร
2. ร้อยละของปริมาณการรวบรวมข้าวเปลือกเมื่อเทียบกับแผน
3. การรายงานผลผ่านระบบ ตั้งแต่เดือนพฤศจิกายน 2566 - กรกฎาคม 2567)

**(13) การส่งเสริมปลูกพืชหลังนา**

**ข้อมูลจาก** ระบบรายงานผลของ กพก.

**โดยวัดจาก**

(1) ร้อยละของจำนวนสหกรณ์ที่รายงานผลการดำเนินงานในระบบเทียบกับแผนที่เข้าร่วมโครงการ

**(14) งานขับเคลื่อนนโยบาย "ตลาดนำ นวัตกรรมเสริม เพิ่มรายได้"**

**(คะแนนบวกเพิ่ม 1.2 คะแนน ในประเด็นที่ 1.2 แต่ผลรวมคะแนนต้องไม่เกิน 12 คะแนน)**

**ข้อมูลจาก** แบบรายงานผลการขับเคลื่อนนโยบาย (Google Sheet)

**โดยวัดจาก**

การรายงานผลงาน/โครงการที่ สสจ./สสพ. ได้ดำเนินการในพื้นที่เพิ่มเติม (กองแผนงานจะส่งแบบรายงานให้ สสจ./สสพ. ภายในเดือน ก.ค. 67)

## ตัวชี้วัดที่ 1.3 ผลสำเร็จของการขับเคลื่อนแผนพัฒนาการสหกรณ์ ฉบับที่ 5 (พ.ศ. 2566-2570) ประจำปีงบประมาณ พ.ศ. 2567 (4 คะแนน)

## 1.3 ผลสำเร็จของการขับเคลื่อนแผนพัฒนาการสหกรณ์ ฉบับที่ 5 (พ.ศ. 2566-2570) (คะแนนเต็ม 4 คะแนน)

### ที่มาของการกำหนดตัวชี้วัด

"คณะกรรมาธิการด้านการเกษตรและสหกรณ์ (วุฒิสภา) เสนอแนะให้กรมจัดทำแผนพัฒนาและยกระดับความเข้มแข็ง (แผนระยะยาว) เพื่อพัฒนาสหกรณ์ให้สอดคล้องกับการขับเคลื่อนยุทธศาสตร์ชาติ และคณะกรรมการพัฒนาการสหกรณ์แห่งชาติ (คพช.) มีมติที่ประชุม ครั้งที่ 3/2566 เมื่อวันที่ 27 พฤศจิกายน 2566

1. กำหนดให้เป็นปีแห่งการรณรงค์ให้สหกรณ์จัดทำ/ทบทวนแผนกลยุทธ์ของสหกรณ์ และ
2. จัดทำโครงการส่งเสริมอาชีพ/สนับสนุนเงินทุนในการประกอบอาชีพให้กับสมาชิกสหกรณ์ เพื่อสร้างรายได้และช่วยเหลือสมาชิกให้มีคุณภาพชีวิตที่ดีขึ้นอย่างต่อเนื่อง"

กรมส่งเสริมสหกรณ์ จึงมอบให้ สสจ./สสพ. ดำเนินการขับเคลื่อนในกิจกรรมหลัก 3 กิจกรรมและประเมินผลสำเร็จของงาน ประกอบด้วย

1) การจัดทำแผนพัฒนาและยกระดับความเข้มแข็งสหกรณ์และกลุ่มเกษตรกรของหน่วยงาน (คะแนนเต็ม 1 คะแนน)

2) รณรงค์ให้สหกรณ์จัดทำ/ทบทวนแผนกลยุทธ์ให้เป็นปัจจุบัน โดยอยู่ภายในช่วง พ.ศ. 2566–2570 เพื่อให้สอดคล้องกับแผนพัฒนาการสหกรณ์ ฉบับที่ 5 (พ.ศ. 2566-2570) (คะแนนเต็ม 2 คะแนน)

3) ผลักดันและส่งเสริมให้สหกรณ์จัดทำโครงการส่งเสริมพัฒนาอาชีพ/สนับสนุนเงินทุนในการประกอบอาชีพให้กับสมาชิก (คะแนนเต็ม 1 คะแนน)

1

## กิจกรรมที่ 1 กิจกรรมการจัดทำแผนพัฒนาและยกระดับความเข้มแข็งสหกรณ์และกลุ่มเกษตรกรของหน่วยงาน ซึ่งจะดำเนินการในช่วง 4 ปี (พ.ศ. 2567 - 2570) คะแนนเต็ม 1 คะแนน

โดยวิเคราะห์ข้อมูลจากผลการจัดชั้นความเข้มแข็งสหกรณ์ในปี 2566 และจัดทำเล่มแผนฯ แบ่งเนื้อหาเป็น 4 ส่วน คือ

**ส่วนที่ 1** ข้อมูลพื้นฐาน **ส่วนที่ 2** ผลการวิเคราะห์ 4 มิติ

**ส่วนที่ 3** เป้าหมายการพัฒนา ยกระดับ และรักษา รวมถึง

**ส่วนที่ 4** แผนดำเนินงาน / กิจกรรม / โครงการที่เชื่อมโยงกับยุทธศาสตร์ภายใต้แผนพัฒนาการสหกรณ์ ฉบับที่ 5 (พ.ศ. 2566-2570) ที่นำไปสู่การปฏิบัติตามความเหมาะสมและบริบทของแต่ละสหกรณ์

และมีการวางแผนการดำเนินงาน แยกเป็น 3 กลุ่มเป้าหมาย คือ

1. กลุ่มรักษา (รักษาชั้น 1 ต่อเนื่อง)
2. กลุ่มยกระดับ (ยกระดับจากชั้น 2 เลื่อนเป็นชั้น 1 หรือชั้น 3 เลื่อนเป็นชั้น 2
3. กลุ่มพัฒนา (พัฒนาใน KPI ที่ยังไม่เข้มแข็งหรือไม่อยู่ในระดับคะแนนขั้นสูง)

### (พิจารณาจาก 2 ประเด็นย่อย)

- ประเด็นย่อย 1.1 การประชุมบูรณาการงานร่วมกับสำนักงานตรวจบัญชีสหกรณ์และกลุ่มส่งเสริมสหกรณ์/กลุ่มงานที่เกี่ยวข้อง
- ประเด็นย่อย 1.2 ระดับความสำเร็จของการจัดทำแผนพัฒนาและยกระดับความเข้มแข็งสหกรณ์และกลุ่มเกษตรกรของหน่วยงานแล้วเสร็จ

2

**ประเด็นย่อย 1.1 การประชุมบูรณาการงานร่วมกับสำนักงานตรวจบัญชีสหกรณ์และกลุ่มส่งเสริมสหกรณ์/กลุ่มงานที่เกี่ยวข้อง (คะแนนเต็ม 0.3 คะแนน)**

"พิจารณาจากการประชุมในรูปแบบต่าง ๆ ร่วมกันอย่างน้อย 4 ครั้ง" (ภายในวันที่ 31 กรกฎาคม 2567)

| ลำดับ | ระดับความสำเร็จของการประชุมร่วมกัน | คะแนน |
|---|---|---|
| 1 | ประชุมร่วมกัน มากกว่าหรือเท่ากับ 4 ครั้งขึ้นไป | 0.3 |
| 2 | ประชุมร่วมกัน อยู่ระหว่าง 2-3 ครั้ง | 0.1 |
| 3 | ประชุมร่วมกันน้อยกว่า 2 ครั้ง | 0 |

**ประเด็นย่อย 1.2 ระดับความสำเร็จของการจัดทำแผนพัฒนาและยกระดับความเข้มแข็งสหกรณ์และกลุ่มเกษตรกรของหน่วยงานแล้วเสร็จ ซึ่งมีเนื้อหาอย่างน้อย 4 ส่วน ตามแนวทางที่กำหนดไว้และมีการวางแผนการดำเนินงาน แยกเป็น 3 กลุ่มเป้าหมายที่หน่วยงานจะดำเนินงานในปี พ.ศ. 2567-2570 (คะแนนเต็ม 0.7 คะแนน)**

**0.7** จัดทำแผนพัฒนาและยกระดับความเข้มแข็งฯ ของหน่วยงานแล้วเสร็จ ประกอบด้วย 4 ส่วน และกำหนดแผนการดำเนินงาน/เป้าหมาย ได้ครบ 3 กลุ่มเป้าหมาย

**0.3** จัดทำแผนพัฒนาและยกระดับความเข้มแข็งฯ ของหน่วยงานไม่แล้วเสร็จ แต่ได้วิเคราะห์ข้อมูลเพื่อกำหนดแผนการดำเนินงาน/เป้าหมาย ได้ครบ 3 กลุ่มเป้าหมาย

**0** ยังไม่ได้ดำเนินการจัดทำและยังไม่ได้วิเคราะห์ข้อมูลเพื่อวางแผนการดำเนินงาน แยกเป็น 3 กลุ่มเป้าหมาย

3

## กิจกรรมที่ 2 กิจกรรมรณรงค์ให้สหกรณ์จัดทำ/ทบทวนแผนกลยุทธ์ของสหกรณ์ให้เป็นปัจจุบัน โดยอยู่ภายในช่วง พ.ศ. 2566-2570 และให้สอดคล้องกับแผนพัฒนาการสหกรณ์ ฉบับที่ 5 (พ.ศ. 2566-2570)

คะแนนเต็ม 2 คะแนน (พิจารณาจาก 2 ประเด็นย่อย)

**ประเด็นย่อย 2.1 การรณรงค์ให้สหกรณ์จัดทำ/ทบทวนแผนกลยุทธ์** คะแนนเต็ม 1 คะแนน

พิจารณาจาก 2 ส่วน คือ

ส่วนที่ 1 จำนวนกิจกรรมที่ สสจ.สสพ. ดำเนินการเพื่อรณรงค์และประชาสัมพันธ์ฯ คะแนนเต็ม 0.5 คะแนน

การดำเนินกิจกรรมฯ >>> โดยเป็นผลการดำเนินงานถึงวันที่ 30 มิถุนายน 2567 ผ่านช่องทางหลัก คือ

1. การส่งหนังสือรณรงค์อย่างเป็นทางการ
2. การจัดประชุมชี้แจงหรือประชุมเชิงปฏิบัติการผ่านงาน/โครงการต่างๆ หรือเข้าร่วมชี้แจงในการประชุมประจำเดือนของสหกรณ์ และ
3. การรณรงค์และประชาสัมพันธ์ผ่านสื่ออิเล็กทรอนิกส์ในรูปแบบต่าง ๆ ให้เข้าถึงสหกรณ์เป้าหมาย

| ลำดับ | ระดับความสำเร็จของการดำเนินกิจกรรมรณรงค์ฯ | คะแนน |
|---|---|---|
| 1 | ดำเนินการครบตั้งแต่ 3 ช่องทางหลักขึ้นไป | 0.5 |
| 2 | ดำเนินการเฉพาะช่องทางหลักที่ 1 และ 2 | 0.25 |
| 3 | ดำเนินการไม่ครบ 2 ช่องทางหรือยังไม่ได้ดำเนินการ | 0 |

4

## ส่วนที่ 2 จำนวนสหกรณ์เป้าหมายที่รับทราบข้อมูลฯ จากกิจกรรมรณรงค์และประชาสัมพันธ์ฯ

คะแนนเต็ม 0.5 คะแนน

"พิจารณาจาก จำนวนสหกรณ์เป้าหมายที่รับทราบข้อมูลการรณรงค์และการแนะนำให้เข้าร่วมในแต่ละช่องทางหลักที่หน่วยงานได้ดำเนินการกิจกรรมรณรงค์และประชาสัมพันธ์ **โดยไม่นับซ้ำสหกรณ์แห่งเดิม** (ภายในวันที่ 31 กรกฎาคม 2567)

0.5 คะแนน

(สัดส่วนของจำนวนแห่ง)

$$\frac{\text{จำนวนสหกรณ์เป้าหมายที่ได้รับทราบข้อมูลการรณรงค์ฯ ผ่านช่องทางหลักแล้ว (ไม่นับซ้ำ)}}{\text{จำนวนสหกรณ์ที่มีสถานะ active ณ 1 มกราคม 2566}} \times 0.5$$

5

**กิจกรรมที่ 2 กิจกรรมรณรงค์ให้สหกรณ์จัดทำ/ทบทวนแผนกลยุทธ์ของสหกรณ์ให้เป็นปัจจุบัน โดยอยู่ภายในช่วง พ.ศ. 2566-2570 และให้สอดคล้องกับแผนพัฒนาการสหกรณ์ ฉบับที่ 5 (พ.ศ. 2566-2570) (ต่อ)**

ประเด็นย่อย 2.2 การจัดทำ/ทบทวนแผนกลยุทธ์ของสหกรณ์มีความสอดคล้องกับแผนพัฒนาการสหกรณ์ ฉบับที่ 5 (พ.ศ. 2566-2570)

คะแนนเต็ม 1 คะแนน พิจารณาจาก 2 ส่วน คือ

**ส่วนที่ 1:** จำนวนสหกรณ์ที่มีการจัดทำ/ทบทวนแผนกลยุทธ์ของสหกรณ์ให้เป็นปัจจุบันโดย อยู่ภายในช่วง พ.ศ. 2566–2570 (5 ปี) หรือ (พ.ศ. 2567–2570) (4 ปี) โดยเป็นผลการดำเนินงานถึงวันที่ 31 กรกฎาคม 2567 คะแนนเต็ม 0.5 คะแนน

0.5 คะแนน
(สัดส่วนของจำนวนแห่ง)

$$\frac{\text{จำนวนสหกรณ์ที่มีการจัดทำแผนกลยุทธ์ที่เป็นปัจจุบัน (4 ปีหรือ 5 ปี)}}{\text{จำนวนสหกรณ์ที่มีสถานะ active ณ 1 มกราคม 2566}} \times 0.5$$

**ส่วนที่ 2:** ผลของการจัดทำ/ทบทวนแผนกลยุทธ์สหกรณ์ที่จัดทำ/ทบทวนแล้วเสร็จมีความสอดคล้องกับแผนพัฒนาการสหกรณ์ ฉบับที่ 5 (พ.ศ. 2566-2570) (คะแนนเต็ม 0.5 คะแนน)

0.5 คะแนน
(สัดส่วนของจำนวนแห่ง)

$$\frac{\text{จำนวนสหกรณ์ที่มีแผนกลยุทธ์ที่จัดทำ/ทบทวนแล้วมีกลยุทธ์ โครงการ ตัวชี้วัด และค่าเป้าหมายที่สอดคล้องกับยุทธศาสตร์ในแผนพัฒนาการสหกรณ์ ฉบับที่ 5}}{\text{จำนวนสหกรณ์ที่มีสถานะ active ณ 1 มกราคม 2566}} \times 0.5$$

พิจารณาจาก: จำนวนสหกรณ์ที่จัดทำแผนกลยุทธ์หรือทบทวนแผนกลยุทธ์แล้ว (เก็บข้อมูลแยกตามประเภทสหกรณ์) มีกลยุทธ์ที่มีความสอดคล้องกับยุทธศาสตร์ในแผนพัฒนาการสหกรณ์ ฉบับที่ 5 (พ.ศ. 2566-2570) โดยระบุโครงการที่แสดงถึงความสอดคล้องกับ 6 ยุทธศาสตร์ใดบ้าง ในแผนพัฒนาการสหกรณ์ ฉบับที่ 5 (พ.ศ. 2566-2570) คือ ประเด็นยุทธศาสตร์ใด ในแต่ละตัวชี้วัดใด ค่าเป้าหมายใด และโครงการอะไร ภายใต้ 6 ยุทธศาสตร์ ตามบริบทและความเหมาะสมของแต่ละสหกรณ์ โดยเป็นผลการดำเนินงานถึงวันที่ 31 กรกฎาคม 2567

6

**กิจกรรมที่ 3 กิจกรรมผลักดันและส่งเสริมให้สหกรณ์มีการดำเนินโครงการส่งเสริมพัฒนาอาชีพและ/หรือสนับสนุนเงินทุนในการประกอบอาชีพให้กับสมาชิกในปีบัญชี 2567 โดยบรรจุไว้ในแผนกลยุทธ์หรือแผนงานประจำปีของสหกรณ์เรียบร้อยแล้ว**

คะแนนเต็ม 1 คะแนน (พิจารณาจาก 2 ประเด็นย่อย)

**ประเด็นย่อย 3.1** สหกรณ์ที่มีการบรรจุโครงการส่งเสริมพัฒนาอาชีพและ/หรือสนับสนุนเงินทุนในการประกอบอาชีพให้กับสมาชิก โดยบรรจุไว้เป็นโครงการในแผนกลยุทธ์หรือแผนงานประจำปีของสหกรณ์เรียบร้อยแล้ว ซึ่งเป็นผลการดำเนินงานถึงวันที่ 31 กรกฎาคม 2567 (คะแนนเต็ม 0.5 คะแนน)

0.5 คะแนน
(สัดส่วนของจำนวนแห่ง)

$$\frac{\text{จำนวนสหกรณ์ที่มีการบรรจุโครงการส่งเสริมพัฒนาอาชีพและ/หรือสนับสนุนเงินทุนในการประกอบอาชีพให้กับสมาชิกไว้ในแผนกลยุทธ์หรือแผนงานประจำปีบัญชี พ.ศ.2567}}{\text{จำนวนสหกรณ์ที่มีสถานะ active ณ 1 มกราคม 2566}} \times 0.5$$

**ประเด็นย่อย 3.2** สหกรณ์ที่ดำเนินโครงการส่งเสริมพัฒนาอาชีพและ/หรือสนับสนุนเงินทุนในการประกอบอาชีพให้กับสมาชิกเสร็จเรียบร้อยแล้ว ในช่วง (ตุลาคม 2566 – กรกฎาคม 2567) โดยมีผลสำเร็จของการดำเนินโครงการตามตัวชี้วัดและเป้าหมาย (เก็บข้อมูลจำนวนสมาชิกที่เข้าร่วมโครงการและงบประมาณของโครงการที่สหกรณ์ดำเนินโครงการแล้วในปีบัญชี พ.ศ. 2567) ตามที่โครงการกำหนดไว้ (คะแนนเต็ม 0.5 คะแนน)

0.5 คะแนน
(สัดส่วนของจำนวนแห่ง)

$$\frac{\text{จำนวนสหกรณ์ที่ดำเนินโครงการส่งเสริมพัฒนาอาชีพและ/หรือสนับสนุนเงินทุนในการประกอบอาชีพให้กับสมาชิกในปีบัญชี พ.ศ. 2567 เสร็จเรียบร้อยแล้ว}}{\text{จำนวนสหกรณ์ที่มีสถานะ active ณ 1 มกราคม 2566}} \times 0.5$$

Thank You

กองแผนงาน
กลุ่มนโยบายและยุทธศาสตร์

7

## ตัวชี้วัดที่ 1.4 ผลสำเร็จของการบริหารเงินกองทุนพัฒนาสหกรณ์ (กพส.) (4 คะแนน)

**ข้อมูลจาก** ข้อมูลสารสนเทศเพื่อการจัดการ (Management Information System: MIS) และการบริหารหนี้ กพส.

**โดยวัดจาก**

**1) ผลการบริหารจัดการกรอบวงเงินกู้ที่ได้รับจัดสรรจากกองทุนพัฒนาสหกรณ์ (กพส.)** ***(1 คะแนน)***

**คำอธิบาย ผลการอนุมัติเงินกู้เทียบกับจำนวนเงินกู้ที่จังหวัด/พื้นที่ ได้รับจัดสรรต้นปีและกำหนดเป็นแผนงาน**

ระหว่างวันที่ 1 สิงหาคม 2566 - 31 กรกฎาคม 2567 (โครงการปกติ และโครงการพิเศษ) เพื่อให้สหกรณ์กู้กองทุนพัฒนาสหกรณ์

**เงื่อนไข "กรณี ไม่มีคะแนน" ประกอบด้วย 1) มีแผนงาน แต่ไม่มีผลการอนุมัติเงินกู้ 2) ไม่มีแผนงาน และไม่มีผลการอนุมัติเงินกู้**

**คำนวณจากร้อยละของผลการอนุมัติเงินกู้เทียบกับจำนวนเงินกู้ที่จังหวัด/พื้นที่ ได้รับจัดสรรซึ่งกำหนดเป็นแผนสะสมรอบ 12 เดือน**

ตั้งแต่วันที่ 1 สิงหาคม 2566 - 31 กรกฎาคม 2567

**สูตรการคำนวณ** ร้อยละของการอนุมัติเงินกู้เทียบกับแผนงานตั้งแต่วันที่ 1 สิงหาคม 2566 - 31 กรกฎาคม 2567

$$\frac{(\text{การอนุมัติเงินกู้}\ X\ 100)}{\text{จำนวนเงินกู้ที่จังหวัด/พื้นที่ ได้รับจัดสรรต้นปี}}$$

## ตัวชี้วัดที่ 1.4 ผลสำเร็จของการบริหารเงินกองทุนพัฒนาสหกรณ์ (กพส.) (4 คะแนน) (ต่อ)

**ข้อมูลจาก** ข้อมูลสารสนเทศเพื่อการจัดการ (Management Information System: MIS) และการบริหารหนี้ กพส.

**โดยวัดจาก**

**2) ผลการส่งเสริมสหกรณ์ใหม่ (ขนาดเล็ก กลาง ใหญ่) เพื่อเพิ่มโอกาสในการเข้าถึงแหล่งเงินทุนของกองทุนพัฒนาสหกรณ์** ***(1 คะแนน)***

**คำอธิบาย พิจารณาจากจำนวนสหกรณ์เป้าหมายใหม่ ได้รับการอนุมัติเงินกู้กองทุนพัฒนาสหกรณ์**

ตั้งแต่วันที่ 1 สิงหาคม 2566 – 31 กรกฎาคม 2567 ที่เป็นสหกรณ์ขนาดเล็ก กลาง ใหญ่ ซึ่งไม่เคยได้รับอนุมัติเงินกู้กองทุนพัฒนาสหกรณ์ หรือไม่ได้รับอนุมัติเงินกู้กองทุนพัฒนาสหกรณ์ ในรอบ 3 ปีที่ผ่านมา

**เงื่อนไข "กรณี ไม่มีคะแนน" ไม่มีสหกรณ์เป้าหมายใหม่ ขนาดเล็ก กลาง ใหญ่ ได้รับการอนุมัติเงินกู้กองทุนพัฒนาสหกรณ์**

**สูตรการคำนวณ**

$$\frac{\text{จำนวนแห่งของสหกรณ์เป้าหมายใหม่ ที่ได้รับการอนุมัติเงินกู้กองทุนพัฒนาสหกรณ์}}{\text{ผลรวมของจำนวนแห่งของสหกรณ์เป้าหมายใหม่ ที่ได้รับการอนุมัติเงินกู้กองทุนพัฒนาสหกรณ์}}$$

**ค่าเป้าหมาย** อนุมัติเงินกู้ 3 แห่งขึ้นไป = 1 คะแนน 2 แห่ง = 0.8 คะแนน 1 แห่ง = 0.6 คะแนน

## ตัวชี้วัดที่ 1.4 ผลสำเร็จของการบริหารเงินกองทุนพัฒนาสหกรณ์ (กพส.) (4 คะแนน) (ต่อ)

**ข้อมูลจาก** ข้อมูลสารสนเทศเพื่อการจัดการ (Management Information System: MIS) และการบริหารหนี้ กพส.

**โดยวัดจาก**

**3) ผลการกำกับติดตามเร่งรัดหนี้เงินกู้ตามกำหนดชำระของกองทุนพัฒนาสหกรณ์** ***(1 คะแนน)***

**คำอธิบาย พิจารณาจากร้อยละของหนี้ถึงกำหนดชำระ ตั้งแต่วันที่ 1 สิงหาคม 2566 - 31 กรกฎาคม 2567 จังหวัด/พื้นที่** สามารถเร่งรัดหนี้ถึงกำหนดได้รับชำระคืนของหนี้ถึงกำหนดชำระ ณ วันที่ 31 กรกฎาคม 2567

**เงื่อนไข ประเมินหนี้ที่ถึงกำหนดชำระตามสัญญา และหนี้ที่ได้รับเงินคืน รอบ 12 เดือน** ระหว่างวันที่ 1 สิงหาคม 2566 - 31 กรกฎาคม 2567 โดยมีวัตถุประสงค์เพื่อให้จังหวัด/พื้นที่ ตระหนักถึงความสำคัญในการติดตามเร่งรัดหนี้ที่ถึงกำหนดชำระให้ได้รับชำระคืน เพื่อไม่ให้เกิดปัญหาหนี้ค้างและเพื่อให้เป็นไปตามระเบียบกรมส่งเสริมสหกรณ์ ว่าด้วยการบริหารเงินกองทุนพัฒนาสหกรณ์ (กพส.) พ.ศ. 2557

**สูตรการคำนวณ** ผลการเร่งรัดหนี้ถึงกำหนด ได้รับชำระคืน (หนี้ปกติ)

$$\frac{(\text{ผลการเร่งรัดหนี้ถึงกำหนด ได้รับชำระคืน } X\ 100)}{\text{จำนวนหนี้ที่ถึงกำหนดชำระตามสัญญา}}$$

## ตัวชี้วัดที่ 1.4 ผลสำเร็จของการบริหารเงินกองทุนพัฒนาสหกรณ์ (กพส.) (4 คะแนน) (ต่อ)

**ข้อมูลจาก** ข้อมูลสารสนเทศเพื่อการจัดการ (Management Information System: MIS)

**โดยวัดจาก**

**4) การรับชำระหนี้ของหนี้ผิดนัดเงินกองทุนพัฒนาสหกรณ์** ***(0.5 คะแนน)***

**คำอธิบาย พิจารณาจากจำนวนสัญญาของหนี้ผิดนัดชำระก่อนดำเนินคดี ที่ได้รับชำระหนี้** ระหว่างวันที่ 1 ตุลาคม 2566 – 31 กรกฎาคม 2567 เทียบกับจำนวนสัญญาผิดนัดชำระหนี้ก่อนดำเนินคดี ณ วันที่ 30 กันยายน 2566

**เงื่อนไข ประเมินทีละสัญญา แล้วนำคะแนนมาถัวเฉลี่ยกัน**

**สูตรการคำนวณ**

$$\frac{(\text{ผลรวมของคะแนนรายสัญญาที่ได้รับชำระหนี้ก่อนดำเนินคดี})}{\text{จำนวนสัญญาหนี้ผิดนัดก่อนดำเนินคดีทั้งหมด}}$$

| | | |
|---|---|---|
| ไม่มีหนี้ผิดนัด/ได้รับชำระครบตามสัญญา | = | 0.50 คะแนน |
| ได้รับชำระบางส่วน | = | 0.25 คะแนน |
| ไม่ได้รับชำระหนี้เลย | = | 0 คะแนน |

## ตัวชี้วัดที่ 1.4 ผลสำเร็จของการบริหารเงินกองทุนพัฒนาสหกรณ์ (กพส.) (4 คะแนน) (ต่อ)

**ข้อมูลจาก** ข้อมูลสารสนเทศเพื่อการจัดการ (Management Information System: MIS)

**โดยวัดจาก**

**5) การแก้ไขปัญหาหนี้ผิดนัดเงินกองทุนพัฒนาสหกรณ์** ***(0.5 คะแนน)***

**คำอธิบาย พิจารณาจากผลรวมของจำนวนหนี้ก่อนดำเนินคดีรายสัญญาที่ได้รับการแก้ไข**

ระหว่างวันที่ 1 ตุลาคม 2566 – 31 กรกฎาคม 2567 เทียบกับจำนวนหนี้ผิดนัดก่อนดำเนินคดี ณ วันที่ 30 กันยายน 2566

**เงื่อนไข หนี้ที่ได้รับการแก้ไข หมายถึง หนี้ที่ได้รับชำระ หนี้ที่ได้รับการปรับปรุงโครงสร้างหนี้ และหนี้ที่เข้าสู่กระบวนการดำเนินคดี**

**สูตรการคำนวณ** ผลการเร่งรัดหนี้ถึงกำหนด ได้รับชำระคืน (หนี้ปกติ)

$$\frac{(\text{ผลรวมของจำนวนหนี้ก่อนดำเนินคดีรายสัญญาที่ได้รับการแก้ไข } X\ 100)}{\text{จำนวนหนี้ผิดนัดก่อนดำเนินคดีทั้งหมด}}$$

## ตัวชี้วัดที่ 1.5 ผลสำเร็จการเชื่อมโยงแลกเปลี่ยนระหว่างเครือข่ายสหกรณ์เป็นห่วงโซ่เพื่อกระจายสินค้าคุณภาพของสหกรณ์ (3 คะแนน)

**พิจารณาจาก มูลค่าการเชื่อมโยง แลกเปลี่ยนระหว่างเครือข่ายสหกรณ์ทั้งการผลิต การรวบรวม การแปรรูป และการตลาดเพื่อกระจายสินค้าคุณภาพของสหกรณ์** แบ่งการให้คะแนนเป็น 3 กลุ่ม ดังนี้

**1) จังหวัดที่มีศักยภาพในการเชื่อมโยงระดับสูง** จำนวน 14 จังหวัด ได้แก่ เชียงใหม่ อุบลราชธานี นครศรีธรรมราช นครราชสีมา บุรีรัมย์ สงขลา อุตรดิตถ์ สุราษฎร์ธานี สุโขทัย เชียงราย พิษณุโลก สุรินทร์ ร้อยเอ็ด สกลนคร

| เกณฑ์การให้คะแนน | คะแนน |
|---|---|
| มูลค่าการเชื่อมโยงแลกเปลี่ยนเครือข่ายเมื่อเทียบกับเป้าหมาย 50 – 100 ล้านบาท | 0.01-3 |
| มูลค่าการเชื่อมโยงแลกเปลี่ยนเครือข่าย ต่ำกว่า 50 ล้านบาท | 0 |

**ประเด็นที่ 1.5 ผลสำเร็จการเชื่อมโยงแลกเปลี่ยนระหว่างเครือข่ายสหกรณ์เป็นห่วงโซ่เพื่อกระจายสินค้าคุณภาพของสหกรณ์ (3 คะแนน)**

**2) จังหวัดที่มีศักยภาพในการเชื่อมโยงระดับกลาง** จำนวน 49 จังหวัด ได้แก่ แม่ฮ่องสอน นราธิวาส ยะลา สตูล ปัตตานี สมุทรสาคร ตรัง กระบี่ นครปฐม นครนายก ฉะเชิงเทรา ปราจีนบุรี สระแก้ว ชุมพร บึงกาฬ กาญจนบุรี ตราด พังงา ชัยนาท หนองคาย กำแพงเพชร สุพรรณบุรี ตาก พัทลุง ประจวบคีรีขันธ์ ราชบุรี อำนาจเจริญ ระยอง ลำพูน พิจิตร อ่างทอง มุกดาหาร ชัยภูมิ หนองบัวลำภู อุทัยธานี จันทบุรี นครสวรรค์ สิงห์บุรี เลย เพชรบุรี เพชรบูรณ์ ลำปาง สระบุรี ยโสธร พระนครศรีอยุธยา ลพบุรี พะเยา น่าน แพร่

| เกณฑ์การให้คะแนน | คะแนน |
|---|---|
| มูลค่าการเชื่อมโยงแลกเปลี่ยนเครือข่ายเมื่อเทียบกับเป้าหมาย 20 - 50 ล้านบาท | 0.01-3 |
| มูลค่าการเชื่อมโยงแลกเปลี่ยนเครือข่าย ต่ำกว่า 20 ล้านบาท | 0 |

**ประเด็นที่ 1.5 ผลสำเร็จการเชื่อมโยงแลกเปลี่ยนระหว่างเครือข่ายสหกรณ์เป็นห่วงโซ่เพื่อกระจายสินค้าคุณภาพของสหกรณ์ (3 คะแนน)**

**3) จังหวัดที่มีศักยภาพในการเชื่อมโยงระดับต้น** จำนวน 9 จังหวัด ได้แก่ สำนักงานส่งเสริมสหกรณ์กรุงเทพมหานครพื้นที่ 1 สำนักงานส่งเสริมสหกรณ์กรุงเทพมหานครพื้นที่ 2 สมุทรปราการ ปทุมธานี ชลบุรี นนทบุรี ภูเก็ต สมุทรสงคราม ระนอง

| เกณฑ์การให้คะแนน | คะแนน |
|---|---|
| มูลค่าการเชื่อมโยงแลกเปลี่ยนเครือข่ายเมื่อเทียบกับเป้าหมาย 1 - 20 ล้านบาท | 0.01-3 |
| มูลค่าการเชื่อมโยงแลกเปลี่ยนเครือข่าย ต่ำกว่า 1 ล้านบาท | 0 |

**ตัวชี้วัดที่ 1.6 ผลสำเร็จของการจัดตั้งสหกรณ์และกลุ่มเกษตรกรที่มีคุณภาพ (กผง.) (คะแนนบวกเพิ่ม 1 คะแนน ในองค์ประกอบที่ 1 แต่ผลรวมคะแนนต้องไม่เกิน 55 คะแนน)**

**ข้อมูลจาก** ระบบจดทะเบียนสหกรณ์และกลุ่มเกษตรกร/ ระบบ CPS /ระบบ e-project

**โดยวัดจาก**

สหกรณ์/กลุ่มเกษตรกรที่จัดตั้งในปีงบประมาณ พ.ศ. 2566 (ต.ค. 65 – ก.ย. 66) และจัดตั้งในปีงบประมาณ พ.ศ. 2567 (ต.ค. 66 – เม.ย. 67) มีผลการดำเนินงานผ่านเกณฑ์ที่กำหนด **โดยใช้ผลการดำเนินงาน ณ วันที่ 31 ก.ค. 67**

**เกณฑ์การให้คะแนน :** พิจารณาให้คะแนนสหกรณ์/กลุ่มเกษตรกรเป็นรายแห่ง โดยสะสมคะแนนตามลำดับขั้นของเกณฑ์ที่กำหนด

****หากไม่ผ่านเกณฑ์ในขั้นที่ 1 ให้ถือว่าสหกรณ์/กลุ่มเกษตรกรแห่งนั้นได้ 0 คะแนน และไม่นำไปพิจารณาในเกณฑ์ขั้นต่อไป****

**1) สหกรณ์/กลุ่มเกษตรกรที่จดทะเบียนจัดตั้งในปีงบประมาณ พ.ศ. 2566**

**เกณฑ์การให้คะแนน :**

**ขั้นที่ 1:** สหกรณ์/กลุ่มเกษตรกรจัดทำงบการเงินประจำปี **ส่งให้ผู้สอบบัญชีรับรองงบการเงินแล้วเสร็จและนำเสนอเพื่ออนุมัติในที่ประชุมใหญ่สามัญประจำปี**ที่สามารถจัดได้ภายใน 150 วัน นับแต่วันสิ้นปีทางบัญชี

**ขั้นที่ 2 :** สหกรณ์/กลุ่มเกษตรกร**จัดส่งรายงานประจำปีและงบการเงินประจำปี ไปยังนายทะเบียนสหกรณ์ได้ภายใน 30 วัน** นับแต่วันที่มีการประชุมใหญ่

**ขั้นที่ 3 :** สหกรณ์/กลุ่มเกษตรกรสามารถ**ดำเนินการตามแผนดำเนินการในการจัดตั้งได้ไม่น้อยกว่าร้อยละ 70 ของแผน**

**2) สหกรณ์และกลุ่มเกษตรกรที่จดทะเบียนจัดตั้งในปีงบประมาณ พ.ศ. 2567**

**เกณฑ์การให้คะแนน :**

**ขั้นที่ 1 :** สหกรณ์/กลุ่มเกษตรกร**จัดประชุมใหญ่ครั้งแรกหลังจากจัดตั้งสหกรณ์ ได้ภายใน 90 วัน** นับแต่วันที่ได้รับการจดทะเบียนจัดตั้ง

**ขั้นที่ 2 :** สหกรณ์/กลุ่มเกษตรกรสามารถ**จัดทำบัญชีให้เป็นปัจจุบัน และสามารถจัดทำงบทดลองได้ทุกเดือน**

**ขั้นที่ 3 :** สหกรณ์/กลุ่มเกษตรกรสามารถ**ดำเนินการตามแผนดำเนินการในการจัดตั้งได้ไม่น้อยกว่าร้อยละ 70 ของแผน**

## ตัวชี้วัดที่ 1.7 การเสนอผลงานเพื่อประกวดรางวัลเลิศรัฐ (กพร.)
## (คะแนนบวกเพิ่ม 1 คะแนน ในองค์ประกอบที่ 1 แต่ผลรวมคะแนนต้องไม่เกิน 55 คะแนน)

**โดยวัดจาก** ระดับความสำเร็จของการดำเนินการเสนอผลงานเพื่อประกวดรางวัลเลิศรัฐ

**แหล่งข้อมูล/วิธีการจัดเก็บข้อมูล :**

1) หนังสือ กพร. เสนอส่งผลงานเข้ารับรางวัล

2) ประกาศผลการคัดเลือกขั้นตอนที่ 1 ของสำนักงานคณะกรรมการพัฒนาระบบราชการ

3) ประกาศรายชื่อหน่วยงานที่ได้รับรางวัล

**เกณฑ์การให้คะแนน**

| เกณฑ์การให้คะแนน | คะแนน |
|---|---|
| 1. หน่วยงานส่งผลงานและผ่านการคัดเลือกจากคณะกรรมการระดับกรมให้ส่งสมัครขอรับรางวัลไปยัง สนง. กพร./ปยป. | 0.25 |
| 2. ผลงานของหน่วยงานผ่านเกณฑ์การประเมินขั้นตอนที่ 1 และ/หรือเข้ารับการตรวจประเมินขั้นตอนที่ 2 (site visit) จากคณะกรรมการตรวจประเมิน | 0.5 |
| 3. ผลงานของหน่วยงานได้รับการคัดเลือกให้ได้รับรางวัลเลิศรัฐ | 1 |

## องค์ประกอบที่ 2 : ประสิทธิภาพของการปฏิบัติงาน

**4 ตัวชี้วัด รวม 16 คะแนน**

### ตัวชี้วัดที่ 2.1 ผลสำเร็จของการจัดทำแผนปฏิบัติงานและงบประมาณรายจ่ายประจำปีงบประมาณ (Action Plan) ของหน่วยงาน (4 คะแนน)

**ข้อมูลจาก** หน้าเว็บไซต์ของหน่วยงาน

**พิจารณาจาก** การจัดทำแผนปฏิบัติการ (Action Plan) ของงาน/โครงการที่ สสจ./สสพ. รับผิดชอบ

**โดยวัดจาก**

**1) การเผยแพร่บนเว็บไซต์ของหน่วยงาน ภายใน 30 วันนับจากวันที่อธิบดีฯ ลงนามท้ายแผนฯ**

**2) องค์ประกอบในแผนปฏิบัติงาน (Action Plan) งาน/โครงการต่าง ๆ ปี 2567**

2.1 มี Action Plan ครบทุกงาน/โครงการ ตามแผนปฏิบัติงานประจำปีงบประมาณ พ.ศ. 2567 ของกรมส่งเสริมสหกรณ์ ที่ สสจ./สสพ. รับผิดชอบ

2.2 มีการถ่ายทอดแผนปฏิบัติงานสู่หน่วยงานย่อย โดยระบุชื่อกิจกรรม เป้าหมาย หน่วยงาน/ผู้รับผิดชอบ งบประมาณในแต่ละกิจกรรมและระยะเวลาปฏิบัติงานที่ชัดเจน

### ตัวชี้วัดที่ 2.3 ผลการบริหารงบประมาณรายจ่ายลักษณะลงทุน (งบลงทุนและงบเงินอุดหนุนในลักษณะรายจ่ายลงทุน) ที่หน่วยงานได้รับจัดสรร (5 คะแนน)

**ข้อมูลจาก** **รายงานผลการก่อหนี้ผูกพันและการเบิกจ่ายงบประมาณ สำหรับรายจ่ายลงทุน ประจำปีงบประมาณ พ.ศ. 2567**

**โดยวัดจาก**

**ตามระดับขั้นความสำเร็จตามกระบวนการจัดซื้อจัดจ้างในแต่ละรายการที่หน่วยงานได้รับอนุมัติจัดสรร** (งบลงทุน ครุภัณฑ์และสิ่งก่อสร้าง) ถึงสิ้นเดือนกรกฎาคม 2567 แบ่งเป็น

**1. งบลงทุนประเภทครุภัณฑ์และประเภทสิ่งก่อสร้าง**

| ขั้นตอนตามกระบวนการจัดซื้อจัดจ้างงบลงทุนในแต่ละรายการ | คะแนน |
|---|---|
| **ระดับที่ 1 :** ขั้นตอนการก่อหนี้ผูกพัน (PO) และเบิกจ่ายแล้ว (S) | 100 |
| **ระดับที่ 2 :** ขั้นตอนประกาศผลผู้ชนะการซื้อหรือจ้างแล้ว และอยู่ระหว่างรอผู้ยื่นข้อเสนอรายที่คัดเลือกไว้เข้าทำสัญญาหรือข้อตกลง **(สถานะการดำเนินงานหมายเลข 5)** และขั้นตอนการเผยแพร่ประกาศและเอกสารจัดซื้อจัดจ้าง/การเชิญชวนผู้ประกอบการที่มีคุณสมบัติตรงตามเงื่อนไขเข้ายื่นข้อเสนอ/การเสนอราคา/การพิจารณาผลการเสนอราคา/การต่อรองราคากับผู้เสนอราคา **(สถานะการดำเนินงานหมายเลข 3 – 4)** | 50 |
| **ระดับที่ 3 :** ขั้นตอนการจัดทำร่างขอบเขตงานหรือรายละเอียดคุณลักษณะเฉพาะของพัสดุหรือแบบรูปรายการงานก่อสร้าง/การจัดทำรายละเอียดข้อมูลราคากลางและการคำนวณราคากลาง **(สถานะการดำเนินงานหมายเลข 1 – 2)** และรายการที่ขอยกเลิก/ไม่ดำเนินการ **(สถานะการดำเนินงานหมายเลข 0)** | 0 |

## ตัวชี้วัดที่ 2.3 ผลการบริหารงบประมาณรายจ่ายลักษณะลงทุน (งบลงทุนและงบเงินอุดหนุนในลักษณะรายจ่ายลงทุน) ที่หน่วยงานได้รับจัดสรร (ต่อ) (5 คะแนน)

2. งบเงินอุดหนุนลักษณะลงทุน

| ขั้นตอนตามกระบวนการจัดซื้อจัดจ้างงบลงทุนในแต่ละรายการ | คะแนน |
|---|---|
| **ระดับที่ 1 :** ขั้นตอนการเบิกจ่ายแล้ว (S) | 100 |
| **ระดับที่ 2 :** ขั้นตอนประกาศผลผู้ชนะการซื้อหรือจ้างแล้ว และอยู่ระหว่างรอผู้ยื่นข้อเสนอราย ที่คัดเลือกไว้เข้าทำสัญญาหรือข้อตกลง **(สถานะการดำเนินงานหมายเลข 5)** และขั้นตอนการเผยแพร่ประกาศและเอกสารจัดซื้อจัดจ้าง/การเชิญชวนผู้ประกอบการที่มีคุณสมบัติตรงตามเงื่อนไขเข้ายื่นข้อเสนอ/การเสนอราคา/การพิจารณาผลการเสนอราคา/การต่อรองราคากับผู้เสนอราคา **(สถานะการดำเนินงานหมายเลข 3 – 4)** | 50 |
| **ระดับที่ 3 :** ขั้นตอนการจัดทำร่างขอบเขตงานหรือรายละเอียดคุณลักษณะเฉพาะของพัสดุหรือแบบรูปรายการงานก่อสร้าง/การจัดทำรายละเอียดข้อมูลราคากลางและการคำนวณราคากลาง **(สถานะการดำเนินงานหมายเลข 1 – 2)** และรายการที่ขอยกเลิก/ไม่ดำเนินการ **(สถานะการดำเนินงานหมายเลข 0)** | 0 |

## ประเด็นที่ 2.4 การจัดทำรายงานผลการดำเนินงานประจำปีของหน่วยงาน (Annual Report) (2 คะแนน)

**ข้อมูลจาก** หน้าเว็บไซต์ของหน่วยงาน

**โดยวัดจาก**

***1) การเผยแพร่รายงานประจำปี (Annual Report)*** ประจำปีงบประมาณ พ.ศ. 2566 ผ่านเว็บไซต์ของหน่วยงาน **ภายในวันที่ 31 มกราคม 2567** และนำเสนอไฟล์เล่มรายงานฯ **ย้อนหลังตั้งแต่ปีงบประมาณ พ.ศ. 2562-2566 รวม 5 ปี** โดยรูปแบบหรือไฟล์ที่เผยแพร่ ต้องเข้าถึงง่าย สะดวกต่อการนำข้อมูลไปใช้ประโยชน์ และเข้าถึงข้อมูลได้ต่อเนื่องจริง

***2) ความครบถ้วนของเนื้อหา*** โดยเนื้อหาสาระทั้งหมดในเล่มรายงานต้องถูกต้องตามวัตถุประสงค์ของการจัดทำรายงาน **มีรายละเอียดครบถ้วนตามรูปแบบที่กองแผนงานกำหนด** เช่น ข้อมูลภาพรวมของหน่วยงาน ความครบถ้วนและคุณภาพของการจัดทำผลการดำเนินงาน/โครงการ กิจกรรมประชาสัมพันธ์ รายงานข้อมูลงบการเงิน บรรณานุกรมและภาคผนวก

## องค์ประกอบที่ 3 : คุณภาพของการปฏิบัติงาน/การบริการ

1 ตัวชี้วัด รวม 4 คะแนน

### ตัวชี้วัดที่ 3.1 ความพึงพอใจของผู้รับบริการและผู้มีส่วนได้ส่วนเสียกรมส่งเสริมสหกรณ์ (4 คะแนน)

**พิจารณาจาก** ร้อยละความพึงพอใจของผู้รับบริการและผู้มีส่วนได้ส่วนเสียต่อการให้บริการของสสจ./ สสพ.1/ สสพ.2 เปรียบเทียบระหว่างหน่วยงานที่เข้ารับการประเมินทั้งหมด

**ข้อมูลจาก** ระบบสำรวจความพึงพอใจและไม่พึงพอใจของผู้รับบริการและผู้มีส่วนได้ส่วนเสียกรมส่งเสริมสหกรณ์ ประจำปีงบประมาณ พ.ศ. 2566

**เกณฑ์การให้คะแนน**

$$\text{พิสัยช่วงคะแนน} = \frac{\text{ค่าความพึงพอใจสูงสุด} - \text{ค่าความพึงพอใจต่ำสุด}}{\text{จำนวนช่วงคะแนน}}$$

**การแปลผล** นำค่าพิสัยช่วงคะแนนที่ได้มากำหนดชั้นคะแนนดังนี้

**ช่วงคะแนนที่ 1** = ระหว่างค่าความพึงพอใจต่ำสุด ถึง ค่าความพึงพอใจต่ำสุด + พิสัยช่วงคะแนน

**ช่วงคะแนนที่ 2** = ช่วงคะแนนที่ 1 ถึง ช่วงคะแนนที่ 1 + พิสัยช่วงคะแนน

**ช่วงคะแนนที่ 3** = ช่วงคะแนนที่ 2 ถึง ช่วงคะแนนที่ 2 + พิสัยช่วงคะแนน

**ช่วงคะแนนที่ 4** = ช่วงคะแนนที่ 3 ถึง ช่วงคะแนนที่ 3 + พิสัยช่วงคะแนน

## องค์ประกอบที่ 3 : คุณภาพของการปฏิบัติงาน/การบริการ

1 ประเด็น รวม 4 คะแนน

### ประเด็นที่ 3.1 ความพึงพอใจของผู้รับบริการและผู้มีส่วนได้ส่วนเสียกรมส่งเสริมสหกรณ์ (ต่อ)

| เกณฑ์การให้คะแนน | คะแนน |
|---|---|
| หน่วยงานที่ได้คะแนนร้อยละความพึงพอใจของผู้รับบริการและผู้มีส่วนได้ส่วนเสีย **อยู่ในช่วงคะแนนที่ 4** | 4 |
| หน่วยงานที่ได้คะแนนร้อยละความพึงพอใจของผู้รับบริการและผู้มีส่วนได้ส่วนเสีย **อยู่ในช่วงคะแนนที่ 3** | 3 |
| หน่วยงานที่ได้คะแนนร้อยละความพึงพอใจของผู้รับบริการและผู้มีส่วนได้ส่วนเสีย **อยู่ในช่วงคะแนนที่ 2** | 2 |
| หน่วยงานที่ได้คะแนนร้อยละความพึงพอใจของผู้รับบริการและผู้มีส่วนได้ส่วนเสีย **อยู่ในช่วงคะแนนที่ 1** | 1 |

## ตัวชี้วัดที่ 4.1 การรายงานและจัดทำฐานข้อมูล/สารสนเทศที่สำคัญเพื่อรองรับภารกิจของหน่วยงาน (ระบบโปรไฟล์สหกรณ์/กลุ่มเกษตรกร/กลุ่มอาชีพ) (4 คะแนน)

**ข้อมูลจาก** ระบบฐานข้อมูลของศูนย์เทคโนโลยีสารสนเทศ รวม 3 ระบบ ได้แก่

1) ระบบโปรไฟล์สหกรณ์
2) ระบบโปรไฟล์กลุ่มเกษตรกร
3) ระบบโปรไฟล์กลุ่มอาชีพ

**พิจารณาจาก** คุณภาพและผลสำเร็จของการรายงานข้อมูลสำคัญของสหกรณ์/กลุ่มเกษตรกรผ่านระบบงานของกรมส่งเสริมสหกรณ์ จากผลการบันทึกข้อมูลระบบโปรไฟล์สหกรณ์ ระบบโปรไฟล์กลุ่มเกษตรกร และระบบโปรไฟล์กลุ่มอาชีพ ประจำปี 2566 กำหนดบันทึกแล้วเสร็จภายใน 31 ธันวาคม 2566

**โดยวัดจาก**

1) ความทันเวลาการรายงานข้อมูล (ร้อยละของจำนวนสหกรณ์ที่รายงานข้อมูลเข้าระบบทันตามเวลาที่กำหนด)
2) ความครบถ้วนของข้อมูลตามหัวข้อและประเด็นที่กำหนด
3) ความถูกต้องของข้อมูล (จำนวนหัวข้อการตรวจสอบข้อมูล/จำนวนหัวข้อการตรวจสอบข้อมูลทั้งหมด*100)

## ตัวชี้วัดที่ 4.2 การรายงานและจัดทำฐานข้อมูลทางการเงินเพื่อใช้ในการแนะนำส่งเสริมและกำกับดูแลสหกรณ์ (5 คะแนน)

**จำนวน 4 รายงาน ผ่านระบบ MIS ได้แก่**

**พิจารณาจาก**

คุณภาพและผลสำเร็จของการรายงานข้อมูลทางการเงินของสหกรณ์ผ่านระบบของกรมส่งเสริมสหกรณ์ โดย**รายงานข้อมูลภายในระยะเวลาที่กำหนด มีความถูกต้อง ครบถ้วน เป็นปัจจุบัน** สามารถใช้ในการแนะนำส่งเสริมและกำกับดูแลสหกรณ์ได้ ประกอบด้วย

**1. การรายงานข้อมูลตามกฎกระทรวงว่าด้วยการดำรงสินทรัพย์สภาพคล่องของสหกรณ์ พ.ศ. 2550 (รายเดือน ภายในวันที่ 25 ของเดือนถัดไป)**

**พิจารณาจาก** (การรายงานข้อมูลภายในระยะเวลาที่กำหนด/ รายงานครบทุกสหกรณ์/ ความถูกต้องของข้อมูล)

**2. การรายงานข้อมูลธุรกรรมระหว่างสหกรณ์ (การฝากและการกู้เงินระหว่างสหกรณ์) (รายไตรมาส ภายใน 30 วันหลังสิ้นไตรมาส/ สอบทานและแก้ไขข้อมูล ภายใน 15 วัน รวม 45 วัน)**

**พิจารณาจาก** (การรายงานข้อมูลภายในระยะเวลาที่กำหนด/ สอบทานความถูกต้องและแก้ไขภายในเวลาที่กำหนด)

**3. การปฏิบัติตามประกาศนายทะเบียนสหกรณ์ เรื่อง การจัดเก็บและรายงานข้อมูลทางการเงินของสหกรณ์ออมทรัพย์และสหกรณ์เครดิตยูเนี่ยน**

**พิจารณาจาก** ร้อยละของจำนวนสหกรณ์ออมทรัพย์และสหกรณ์เครดิตยูเนี่ยนที่ปฏิบัติตามประกาศนายทะเบียนสหกรณ์

**4. การรายงานข้อมูลอัตราดอกเบี้ยเงินรับฝากและยอดเงินฝากคงเหลือของสหกรณ์ 4 ประเภท (เกษตร นิคม ประมง บริการ)**

- อัตราดอกเบี้ยเงินรับฝาก **รายงานรอบ 6 เดือน (มี.ค. และ ก.ย.) ภายในวันที่ 25 ของเดือนถัดไป**
- ยอดเงินรับฝากคงเหลือ **รายงานทุกเดือน ภายในวันที่ 25 ของเดือนถัดไป**

**พิจารณาจาก** (การรายงานข้อมูลภายในระยะเวลาที่กำหนด/ รายงานครบทุกสหกรณ์)

## ประเด็นที่ 4.3 การรายงานผลการแนะนำส่งเสริมสหกรณ์และกลุ่มเกษตรกร (4 คะแนน)

**ข้อมูลจาก** ระบบบันทึกการแนะนำส่งเสริมสหกรณ์/กลุ่มเกษตรกร

**พิจารณาจาก** เจ้าหน้าที่ส่งเสริม รายงานข้อมูลฯ ผ่านระบบบันทึกการแนะนำส่งเสริมสหกรณ์/กลุ่มเกษตรกรตามระยะเวลาที่กำหนด ได้แก่

- **การวางแผนการแนะนำ** ส่งเสริม ภายในวันที่ 20 ธันวาคม 2566 ครบทุกแห่ง
- **การรายงานผลการแนะนำ** ส่งเสริม ภายในวันที่ 5 ของทุกเดือน ครบทุกแห่ง

**เกณฑ์การให้คะแนน**

| เกณฑ์การให้คะแนน | คะแนน |
|---|---|
| **1. การวางแผนการแนะนำ ส่งเสริม ภายในวันที่ 20 ธันวาคม 2566** | **10** |
| - ร้อยละของจำนวนสหกรณ์และกลุ่มเกษตรกรที่สามารถวางแผนได้ทันเวลา | |
| **2. การรายงานผลแนะนำ ส่งเสริม ภายในวันที่ 5 ของทุกเดือน** | **90** |
| - ร้อยละของจำนวนสหกรณ์และกลุ่มเกษตรกรที่รายงานผลได้ทันเวลา | 30 |
| - ความถูกต้อง ครบถ้วนของข้อมูลที่รายงานผล | 60 |

## ตัวชี้วัดที่ 4.4 การรายงานผลการดำเนินโครงการผ่านระบบ e-project (2 คะแนน)

**ข้อมูลจาก ระบบบริหารจัดการและติดตามประเมินผลโครงการ (e-project)**

**พิจารณาจาก**

**1) การรายงานผลการดำเนินโครงการในระบบ e-project ครบทุกเดือน**

**2) ความถูกต้องของการรายงานผลการดำเนินโครงการ**

(ไม่มีการขอแก้ไขข้อมูล/กองแผนงานหรือกอง สำนักตรวจพบว่า สสจ./สสพ.รายงานข้อมูลไม่ถูกต้องและแจ้งให้แก้ไข/กรณีสสจ./สสพ. ไม่เข้ามารายงานผลและขอเปิดระบบเพื่อรายงานย้อนหลัง)

## ตัวชี้วัดที่ 4.5 การพัฒนาองค์ความรู้ให้แก่บุคลากรของกรมส่งเสริมสหกรณ์ (4 คะแนน)

**การพัฒนาองค์ความรู้ให้แก่บุคลากรของกรมส่งเสริมสหกรณ์ ประกอบด้วย 2 กิจกรรม**

**1. ผลสำเร็จร้อยละของหน่วยงานที่มีการจัดทำระบบองค์ความรู้ (KM)**

**ข้อมูลจาก** ระบบฐานข้อมูลการจัดการองค์ความรู้ (Knowledge Management : KM) และแบบรายงานที่ สทส. กำหนด ส่งให้ สทส.ทางไปรษณีย์อิเล็กทรอนิกส์ cpd_cttdo@cpd.go.th ภายในวันที่ 15 กรกฎาคม 2567

**พิจารณาจาก**

**1.1 จัดทำระบบองค์ความรู้ (KM)** (จัดทำ KM อย่างน้อย 1 องค์ความรู้ และเผยแพร่ผ่านระบบฐานข้อมูลการจัดการองค์ความรู้ KM)

**1.2 การถ่ายทอดองค์ความรู้** (ให้บุคลากรภายในหรือภายนอกหน่วยงานในลักษณะ Onsite อย่างน้อย 1 ครั้ง มีผู้รับฟังไม่น้อยกว่า 20 คน)

**1.3 จำนวนคนโหวตองค์ความรู้ (KM)**

**2. ผลสำเร็จของการพัฒนาตามแผนพัฒนาสมรรถนะรายบุคคล (IDP)**

**ข้อมูลจาก** แบบรายงานแผนพัฒนาสมรรถนะรายบุคคล (IDP) ภายในวันที่ 15 สิงหาคม 2567

**พิจารณาจาก**

**2.1 บุคลากรมีการจัดทำแผนพัฒนาสมรรถนะรายบุคคล (IDP)**

**2.2 บุคลากรมีการเข้าอบรมตามแผนพัฒนาสมรรถนะรายบุคคล (IDP)**

**2.2 บุคลากรมีการนำความรู้ที่ได้รับจากการอบรมตามหลักสูตรที่บุคลากรจัดทำแผนพัฒนาสมรรถนะรายบุคคล (IDP) ไปประยุกต์ใช้ในการปฏิบัติงาน**

## ตัวชี้วัดที่ 4.6 ผลการพัฒนาคุณภาพเว็บไซต์หน่วยงานกรมส่งเสริมสหกรณ์ (2 คะแนน)

**ข้อมูลจาก** เว็บไซต์หน่วยงานของกรมส่งเสริมสหกรณ์

**พิจารณาจาก**

ผลสำเร็จของการดำเนินการ**จัดทำข้อมูลสารสนเทศของหน่วยงาน**ลงในเว็บไซต์ของ สสจ./สสพ. ให้มี**ความถูกต้อง ครบถ้วน ตรงตามมาตรฐานเว็บไซต์หน่วยงานกรมส่งเสริมสหกรณ์ ตามที่ ศสท.กำหนด**

**เกณฑ์การให้คะแนน**

1. พิจารณาจากความถูกต้องของข้อมูลตามมาตรฐานเว็บไซต์หน่วยงานกรม
2. พิจารณาจากการออกแบบและแสดงผลของเว็บไซต์

**ตัวชี้วัดที่ 4.7 ผลการประเมินโครงการเสริมสร้างสมดุลชีวิตคนทำงาน กรมส่งเสริมสหกรณ์ (3 คะแนน)**

**ข้อมูลจาก** ผลการประเมินโครงการเสริมสร้างสมดุลชีวิตคนทำงาน กรมส่งเสริมสหกรณ์ (กกจ.)

**เกณฑ์การให้คะแนน**

1. เปรียบเทียบบัญญัติไตรยางค์ร้อยละของผลคะแนนการประเมินโครงการเสริมสร้างสมดุลชีวิตคนทำงาน กับน้ำหนักคะแนน (ร้อยละ 70)
2. ผลการคัดเลือกหน่วยงานเสริมสร้างสมดุลชีวิตคนทำงาน (ร้อยละ 30)

| เกณฑ์การให้คะแนน | คะแนน |
|---|---|
| 2.1 หน่วยงานที่ได้รับโล่ประกาศเกียรติคุณ | 30 |
| 2.2 หน่วยงานที่ได้รับประกาศ | 20 |
| 2.3 หน่วยงานที่ได้รับการคัดเลือกเสนอชื่อระดับเขต | 10 |

**ตัวชี้วัดที่ 4.8 นวัตกรรมด้านการจัดการฐานข้อมูล (คะแนนบวกเพิ่ม 1 คะแนน ในมิติที่ 4 แต่ผลคะแนนรวมแล้วต้องไม่เกิน 23 คะแนน)**

**นวัตกรรมด้านการจัดการฐานข้อมูล** คือ กระบวนการที่เกี่ยวข้องกับข้อมูลในการดำเนินงานของ สสจ./สสพ. ตั้งแต่การนำเข้าข้อมูล การจัดเก็บข้อมูล การจัดระเบียบข้อมูล และการบำรุงรักษารวบรวมข้อมูลเหล่านั้นให้อยู่ในสภาพพร้อมใช้งานให้ได้ประโยชน์สูงสุด นอกจากนี้ การจัดการข้อมูลยังรวมถึงการวางแผนการใช้ข้อมูล ตรวจสอบ ประมวลผลและส่งมอบข้อมูลเพื่อให้เจ้าหน้าที่ของสสจ./สสพ. สามารถใช้ข้อมูลให้เกิดประโยชน์สูงสุด

**พิจารณาจาก** ข้อมูลสารสนเทศที่**หน่วยงานมีการจัดทำขึ้นนอกเหนือจากที่กรมกำหนด** ที่ใช้เป็นฐานข้อมูลกลางในการทำงานให้เกิดประสิทธิภาพการทำงานมากขึ้น ได้ทั้งมีค่าใช้จ่ายจากการบริหารงบประมาณในการพัฒนาส่วนนี้ และไม่มีค่าใช้จ่ายในการซื้อพื้นที่การเก็บข้อมูล

**แหล่งข้อมูล** กองแผนงานจะทำหนังสือสอบถาม สสจ./สสพ. ภายในเดือน กรกฎาคม 2567

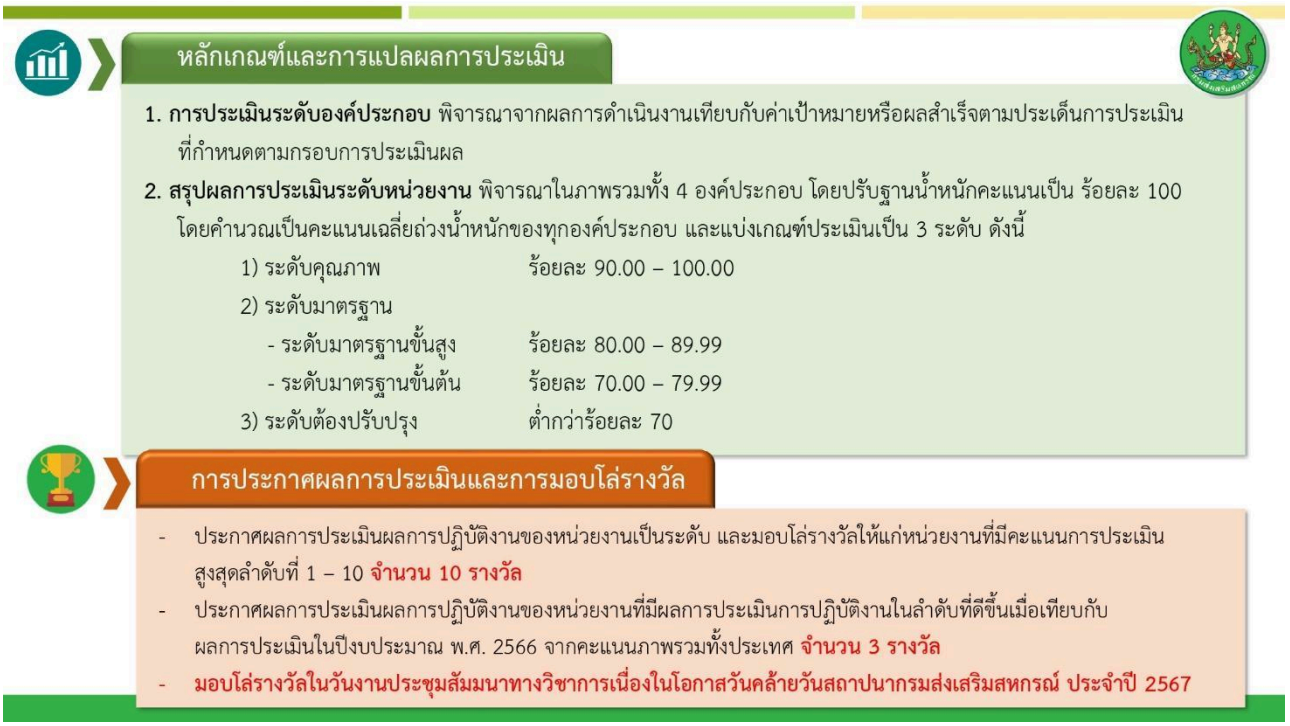

**มติที่ประชุม** รับทราบและขอให้กลุ่มงานวิชาการทุกกลุ่มและกลุ่มส่งเสริมสหกรณ์ รวมทั้งฝ่ายบริหารทั่วไปดำเนินการตามกรอบการประเมิน โดยมอบหมายให้ดำเนินการจัดทำโครงการประชุมเชิงปฏิบัติการ 2 วัน

**4.1.4 ตัวชี้วัดในการประเมินส่วนราชการ ตามมาตรการปรับปรุงประสิทธิภาพการปฏิบัติราชการ ประจำปีงบประมาณ พ.ศ. 2567**

กพร.แจ้งเพื่อโปรดทราบตัวชี้วัดในการประเมินส่วนราชการ ตามมาตรการปรับปรุงประสิทธิภาพในการปฏิบัติราชการ ประจำปีงบประมาณ พ.ศ. ๒๕๖๗ กรมส่งเสริมสหกรณ์ จำนวน ๑๓ ตัวชี้วัด โดยกรมฯเป็นเจ้าภาพ

หลัก จำนวน ๘ ตัวชี้วัด และตัวชี้วัดที่กรมฯ เป็นหน่วยงานสนับสนุน (รับค่าคะแนนร่วมกันกับหน่วยงานเจ้าภาพหลัก) จำนวน ๕ ตัวชี้วัด สรุปตัวชี้วัดที่กรม เป็นเจ้าภาพหลัก ได้แก่

**องค์ประกอบที่ 1การประเมินประสิทธิผลการดำเนินงาน (Performance Base)**

1) ตัวชี้วัดที่ 5: สัดส่วนของจำนวนสหกรณ์ในภาคการเกษตรที่มีความเข้มแข็งระดับ 1 และ 2 ต่อจำนวนสหกรณ์ที่ขึ้นทะเบียนในภาคการเกษตรทั้งหมด (ตัวชี้วัดตามภารกิจ (Functional KPIs)

2) ตัวชี้วัดที่ 6: สัดส่วนของกลุ่มเกษตรกรที่มีความเข้มแข็งระดับ 1 และ 2 ต่อจำนวนกลุ่มเกษตรกรที่ขึ้นทะเบียนกับกระทรวงเกษตรและสหกรณ์ทั้งหมด (ตัวชี้วัดตามภารกิจ (Functional KPIs)

3) ตัวชี้วัดที่ 7 อัตราการเติบโตของมูลค่าการรวบรวมผลผลิตโดยเฉลี่ยของผู้ประกอบการสหกรณ์ (ตัวชี้วัดขับเคลื่อนการบูรณาการร่วมกัน (Joint KPIs))

**องค์ประกอบที่ 2 การประเมินศักยภาพในการดำเนินงาน (Potential Base)**

ตัวชี้วัดที่ : ร้อยละชุดข้อมูลเปิดที่เป็นไปตามมาตรฐานในระบบบัญชีข้อมูลภาครัฐ (GD Catalog)

5) ตัวชี้วัดที่ 10: จำนวนชุดข้อมูลหลักของหน่วยงาน (Master Data)

6) ตัวชี้วัดที่ 11: ระดับความพร้อมรัฐบาลดิจิทัลหน่วยงานภาครัฐของประเทศไทย

7) ตัวชี้วัดที่ 12: คะแนนความพร้อมรัฐบาลดิจิทัลหน่วยงานภาครัฐของประเทศไทย

8) ตัวชี้วัดที่ 13: คะแนนการประเมินสถานะของหน่วยงานในการเป็นระบบราชการ 4.0 (PMQA 4.0)

รายละเอียดและค่าเป้าหมายตัวชี้วัดตามเอกสารแนบ

**มติที่ประชุม** รับทราบและมอบหมายให้กำหนดตัวชี้วัดของข้าราชการ และพนักงานราชการ 7 ตัวชี้วัดเท่ากันกับท่านสหกรณ์จังหวัดตามตัวชี้วัดที่กรมฯ กำหนดมา

**4.1.5 การดำเนินงานขับเคลื่อนแผนพัฒนาการสหกรณ์ ฉบับที่ 5 ไปสู่การปฏิบัติ ตามมติที่ประชุมคณะกรรมการพัฒนาการสหกรณ์แห่งชาติ ครั้งที่ 3/2566**

ด้วยคณะกรรมการพัฒนาการสหกรณ์แห่งชาติ (คพช) ในการประชุม ครั้งที่ 3/2566 เมื่อวันที่ 27 พฤศจิกายน 2566 มีมติเห็นขอบนโยบายและแนวทางการพัฒนาสหกรณ์ในการขับเคลื่อนแผนพัฒนาการสหกรณ์ ฉบับที่ 5 (พ.ศ. 2566 -2570) ไปสู่การปฏิบัติร่วมกับทุกภาคส่วนที่เกี่ยวข้องประจำปี พ.ศ. ๒๕๖๗ ใน ๒ ประเด็นหลัก คือ ประเด็นที่ 1 ประกาศให้ปี พ.ศ. 2567 เป็นปีแห่งกรรณรงค์ให้ทุกสหกรณ์ที่มีสถานะดำเนินกิจการ จัดทำแผนกลยุทธ์ (พ.ศ. 2566-2570 ) เสนอที่ประชุมใหญ่ของสหกรณ์ และประเด็นที่ ๒ ให้สหกรณ์ทุกแห่งจัดทำโครงการส่งเสริมอาชีพ/สนับสนุนเงินทนในการประกอบอาชีนให้กับสมาชิกสหกรณ์เพื่อสร้างอาชีพและช่วยยกระดับคุณภาพชีวิตให้ดีขึ้น ภายใต้บริบทและงบประมาณของแต่ละสหกรณ์โดยบรรจุไว้ในแผนกลยุทธ์และเริ่มดำเนินโครงการในปีบัญชี พ.ศ. 2567 ของสหกรณ์

กรมส่งเสริมสหกรณ์จึงขอแจ้งให้สำนักงานสหกรณ์จังหวัดทราบมติ คพช และร่วมดำเนินการขับเคลื่อนแผนพัฒนาการสหกรณ์ ฉบับที่ 5 ตามนโยบายและแนวทางการพัฒนาสหกรณ์ฯ ของ คพช. ดังนี้

1. จัดกิจกรรมปีแห่งการรณรงค์ให้ทกสหกรณ์ที่มีสถานะดำเนินกิจการทราบและร่วมจัดทำแผนกลยุทธ์ (พ.ศ. 2567-2570) ให้สอดคล้องกับแผนพัฒนาการสตกรณ์ ฉบับที่ 5 (พ.ศ. 2566-2570) ผ่านช่องทางหลัก 3 ช่องทางคือ 1: การส่งหนังสือรณรงค์/ประชาสัมพันธ์อย่างเป็นทางการ 2. การจัดประชุมชี้แจงหรือประชุมเชิงปฏิบัติการผ่านงานโครงการต่าง ๆ หรือเข้าร่วมชี้แจงในการประชุมประจำเดือนของสหกรณ์และ ๓. การรณรงค์และประชาสัมพันธ์ผ่านสื่ออิเล็กทรอนิกส์ในรูปแบบต่าง ๆ ให้เข้าถึงสหกรณ์เป้าหมาย

2. แนะนำ/ส่งเสริมให้สหกรณ์ทกแห่งที่มีสถานะดำเนินการจัดทำ/ ทบทนแผนกลยุทธ์สหกรณ์ใช้เป็นทิศทางการพัฒนาสหกรณ์ในระยะ 4-5 ปี (พศ.2567-2570) ให้สอดคล้องกับแผนพัฒนาการสหกรณ์ ฉบับที่ ๕ (พ.ศ. 2566-2570) โดยนำหลักการบริหารงานคุณภาพ PDCA และห่วงโซ่คุณค่าของประเทศไทย(Final Value Chain Thailand: PVCT) ตามคู่มือการขับเคลื่อนแผ่นา เป็นแนวทางสำคัญในการชับเคลื่อนและจัดทำโครงการภายใต้แผนกลยุทธ์ของสหกรณ์แต่ละประเภท โดยให้เชื่อมโยงกับ ยุทธศาสตร์ตามแนวทางการพัฒนา ตัวชี้วัด และจำเป้าหมายในเผนพัฒนาการสหกรณ์ ฉบับที่ 5 ตามบริบทและความเหมาะสมของแต่ละสหกรณ์

3.แนะนำส่งเสริมให้สหกรณ์ทุกแห่งร่วมจัดทำโครงการส่งเสริมอาชีพ/สนับสนุนเงินทุนในการประกอบอาชีพให้กับสมาชิกสหกรณ์ เพื่อสร้างอาชีพและช่วยยกระดับคุณภาพชีวิตให้ดีขึ้น ภายใต้บริบทและงบประมาณของแต่ละสหกรณ์บรรจุไว้ในแผนกลยุทธ์และเรมดำเนินโครงการในปีบัญชี พ.ศ 2567 ของสหกรณ์โดยเฉพาะกิจกรรมส่งเสริมอาชีพให้กับกลุ่มสมาชิกที่ประสบปัญหาด้านหนี้สินหรือต้องการอาชีพเสริมเพิ่มรายได้ที่มั่นคงให้กับครอบครัวอีกทางหนึ่ง เพื่อให้สมาชิกมีรายได้เพียงพอในการดูแลตนเอง ครอบครัวและสามารถชำระหนี้คืนให้กับสหกรณ์ได้

4.รายงานผลการดำเนินงานตามข้อ 1-3 ตามแบบที่กำหนด (Google Farm) โดยกองแผนงานจะส่งแบบให้กับทุกหน่วยงานภายในวันที่ 2 กรกฎาคม 2567 เพื่อประมาลผลและสรุปรายงานเสนอที่ประชุมคณะอนุกรรมการขับเคลื่อนแผนพัฒนาการสหกรณ์ ฉบับที่ 5 (พ.ศ.2566-2570) และ คพช. ตามลำดับต่อไป

**มติที่ประชุม** รับทราบและมอบฝ่ายบริหารทั่วไปดำเนินการ

**4.1.6 รายงานสรุปการจัดกิจกรรมวันสหกรณ์แห่งชาติ ประจำปี 2567**

ฝ่ายบริหารขอสรุปผลและรายงานสรุปโครงการกิจกรรมวันสหกรณ์แห่งชาติจังหวัดมหาสารคาม ประจำปี 2567 ณ สำนักงานสหกรณ์จังหวัดมหาสารคามวันที่ 23 กุมภาพันธ์ 2567 สรุปโครงการ

**1. ชื่อโครงการ**

วันสหกรณ์แห่งชาติจังหวัดมหาสารคาม ประจำปี 2567

**2. ผู้รับผิดชอบโครงการ**

สันนิบาตสหกรณ์จังหวัดมหาสารคาม ขบวนการสหกรณ์ในจังหวัดมหาสารคามและสำนักงานสหกรณ์จังหวัดมหาสารคาม

**3. วัตถุประสงค์**

เพื่อเป็นการรำลึกถึงพระกรุณาธิคุณของพระราชวรวงศ์เธอกรมหมื่นพิทยาลงกรณ์ “พระบิดาแห่งการสหกรณ์ไทย” และเป็นการเฉลิมฉลองครบวาระครบรอบ 108 ปี สหกรณ์ไทย ในวันจันทร์ที่ 26 กุมภาพันธ์2567 รวมทั้งเป็นการประชาสัมพันธ์งานสหกรณ์ แสดงพลังเอกภาพ ความสามัคคีของขบวนการสหกรณ์ในจังหวัดมหาสารคาม

**4. กลุ่มเป้าหมาย**

จำนวน 300 คน ประกอบด้วย

4.1 คณะกรรมการสันนิบาตสหกรณ์จังหวัดมหาสารคาม

4.2 คณะกรรมการ ฝ่ายจัดการ และสมาชิกสหกรณ์ในจังหวัดมหาสารคาม

4.3 ข้าราชการ ลูกจ้างประจำ และพนักงานราชการ สำนักงานสหกรณ์จังหวัดมหาสารคาม

**5. การดำเนินการ**

จัดประชุมแต่งตั้งคณะกรรมการจัดงานวันสหกรณ์แห่งชาติจังหวัดมหาสารคามประจำปี 2567 โดยประสานงานกับสำนักงานสหกรณ์จังหวัดมหาสารคาม และขบวนการสหกรณ์ไทยในจังหวัดมหาสารคาม เพื่อเตรียมการจัดงาน โดยมีกิจกรรมในการจัดงาน 3 กิจกรรม คือ กิจกรรมที่ 1 พิธีสงฆ์ เจริญพระพุทธมนต์ พระสงฆ์ จำนวน 10 รูป กิจกรรมที่ 2 พิธีถวายพานพุ่มสักการะพระราชวรวงศ์เธอกรมหมื่นพิทยาลงกรณ์ พระบิดาแห่งการสหกรณ์ไทย กิจกรรมที่ 3 พิธีมอบประกาศเกียรติคุณให้แก่สหกรณ์ ผู้ทำประโยชน์และแบบอย่างที่ดีของขบวนการสหกรณ์/กลุ่มเกษตรกร

**6. ระยะเวลาและสถานที่**

วันศุกร์ที่ 23 กุมภาพันธ์ 2567 ณ ห้องประชุมสำนักงานสหกรณ์จังหวัดมหาสารคาม อำเภอเมือง จังหวัดมหาสารคาม

**7. งบประมาณ**

ได้รับจัดสรรงบประมาณสนับสนุนจากสันนิบาตสหกรณ์แห่งประเทศไทย จำนวนเงิน 10,000.00 บาท (หนึ่งหมื่นบาทถ้วน)

**8. ผลที่ได้รับจากการดำเนินงาน**

มีขบวนการสหกรณ์ในจังหวัดมหาสารคามและส่วนราชการที่เกี่ยวข้องได้แสดงออกถึงการรำลึกถึงพระกรุณาธิคุณของพระบิดาแห่งการสหกรณ์ไทย พระราชวรวงศ์เธอกรมหมื่นพิทยาลงกรณ์ สมาชิกสหกรณ์ได้มีการร่วมกันทำบุญน้อมเกล้าถวายเป็นพระราชกุศลและได้ร่วมกันเฉลิมฉลองครบรอบ 108 ปี การสหกรณ์ไทย

**9. ภาคผนวก รายงานผลการดำเนินงาน ประกอบด้วย**

วันอังคารที่ 13 กุมภาพันธ์ พ.ศ. 2567 จัดประชุมซักซ้อมการจัดงานวันสหกรณ์แห่งชาติจังหวัดมหาสารคามประจำปี 2567 โดยประสานงานกับสำนักงานสหกรณ์จังหวัดมหาสารคาม และขบวนการสหกรณ์ไทยในจังหวัดมหาสารคาม เพื่อเตรียมการจัดงาน ณ ห้องประชุมสำนักงานสหกรณ์จังหวัดมหาสารคาม

กิจกรรมที่ 1 พิธีทางศาสนา เจริญพระพุทธมนต์ พระสงฆ์

พิธีสงฆ์ เจริญพระพุทธมนต์ นิมนต์พระสงฆ์ 10 รูป ประกอบศาสนพิธีกรอาราธนาศีลประธานพระสงฆ์ให้ศีล ศาสนพิธีกรอาราธนาพระปริตร พระสงฆ์เจริญพระพุทธมนต์ ประธานพร้อมแขกผู้มีเกียรติ นำโดยสหกรณ์จังหวัดมหาสารคาม คณะกรรมการดำเนินการสหกรณ์ ฝ่ายจัดการสหกรณ์สมาชิกสหกรณ์/กลุ่มเกษตรกร และข้าราชการ ลูกจ้างประจำ พนักงานราชการ สำนักงานสหกรณ์จังหวัดมหาสารคารม ถวายจตุปัจจัยเครื่องไทยธรรมแด่พระสงฆ์ พร้อมกรวดน้ำ รับพร ณ บริเวณห้องประชุมสำนักงานสหกรณ์จังหวัดมหาสารคาม

กิจกรรมที่ 2 พิธีถวายพานพุ่มดอกไม้สดสักการะพระราชวรวงศ์เธอ กรมหมื่นพิทยาลงกรณ์ พระบิดาแห่งการสหกรณ์ไทย ณ ห้องประชุมสำนักงานสหกรณ์จังหวัดมหาสารคาม อำเภอเมืองจังหวัดมหาสารคาม โดยมีขบวนการสหกรณ์ ส่วนราชการในจังหวัดมหาสารคามร่วมถวายพานพุ่มทั้งหมดจำนวน 36 พาน

กิจกรรมที่ 3 พิธีมอบประกาศเกียรติคุณ ให้แก่สหกรณ์

กิจกรรมที่ ๑ พิธีทางศาสนา เจริญพระพุทธมนต์ พระสงฆ์

พิธีสงฆ์ เจริญพระพุทธมนต์ นิมนต์พระสงฆ์ ๑๐ รูป ประกอบศาสนพิธีกรอาราธนาศีล ประธานพระสงฆ์ให้ศีล ศาสนพิธีกรอาราธนาพระปริตร พระสงฆ์เจริญพระพุทธมนต์ ประธานพร้อมแขกผู้มีเกียรติ นำโดยสหกรณ์จังหวัดมหาสารคาม คณะกรรมการดำเนินการสหกรณ์ ฝ่ายจัดการสหกรณ์ สมาชิกสหกรณ์/กลุ่มเกษตรกร และ ข้าราชการ ลูกจ้างประจำ พนักงานราชการ สำนักงานสหกรณ์จังหวัดมหาสารคารม ถวายจตุปัจจัยเครื่องไทยธรรมแด่พระสงฆ์ พร้อมกรวดน้ำ รับพร ณ บริเวณห้องประชุมสำนักงานสหกรณ์จังหวัดมหาสารคาม

กิจกรรมที่ ๒ พิธีถวายพานพุ่มดอกไม้สดสักการะพระราชวรวงศ์เธอ กรมหมื่นพิทยาลงกรณ์ พระบิดาแห่งการสหกรณ์ไทย ณ ห้องประชุมสำนักงานสหกรณ์จังหวัดมหาสารคาม อำเภอเมือง จังหวัดมหาสารคาม โดยมีขบวนการสหกรณ์ ส่วนราชการในจังหวัดมหาสารคามร่วมถวายพานพุ่มทั้งหมด จำนวน ๓๖ พาน

กิจกรรมที่ ๓ พิธีมอบประกาศเกียรติคุณ ให้แก่สหกรณ์ผู้ทำประโยชน์และแบบอย่างที่ดีของขบวนการสหกรณ์/กลุ่มเกษตรกร โดยมอบรางวัลทั้งหมด ๙ รางวัล จำนวน ๒๖ รายการ

รายชื่อสหกรณ์ร่วมงาน - วันสหกรณ์แห่งชาติ ประจำปี 2567 (วันที่ 23 กุมภาพันธ์ 2567)

| ลำดับที่ | ชื่อสหกรณ์ | จำนวน ผู้ร่วมงาน | จำนวน พาน | สหกรณ์สนับสนุน | ค่าพานพุ่ม | รวม | หมายเหตุอื่น |
|---|---|---|---|---|---|---|---|
| 1 | สำนักงานตรวจบัญชีสหกรณ์ | 4 | 1 | - | 500.00 | 500.00 | |
| 2 | สำนักงานเกษตรจังหวัดมหาสารคาม | 1 | | - | - | - | ร่วมเป็นเกียรติ / นำพานมาเอง |
| 3 | ศูนย์วิจัยและพัฒนาผลิตภัณฑ์ปศุสัตว์มหาสารคาม | 1 | | - | - | - | ร่วมเป็นเกียรติและชัวญกำลังใจให้แก่ชาวสหกรณ์ |
| 4 | ศูนย์วิจัยและบำรุงพันธุ์สัตว์มหาสารคาม | 1 | | - | - | - | ร่วมเป็นเกียรติและชัวญกำลังใจให้แก่ชาวสหกรณ์ |
| 5 | สำนักงานธนาคารเพื่อการเกษตรและสหกรณ์เพื่อการเกษตร | 1 | 1 | - | 500.00 | 500.00 | ร่วมเป็นเกียรติ / วางพานพุ่ม |
| 6 | สำนักงานเกษตรและสหกรณ์จังหวัดมหาสารคาม | 2 | | - | - | - | ร่วมเป็นเกียรติ / นำพานมาเอง |
| 7 | สำนักงานการปฏิรูปที่ดินจังหวัดมหาสารคาม | 1 | | - | - | - | ร่วมเป็นเกียรติและชัวญกำลังใจให้แก่ชาวสหกรณ์ |
| 8 | ศูนย์ขยายพันธุ์พืช 7 จังหวัดมหาสารคาม | 1 | | - | - | - | ร่วมเป็นเกียรติและชัวญกำลังใจให้แก่ชาวสหกรณ์ |
| 9 | บริษัท ลูโบ้ท่า มหาสารคาม จำกัด | 2 | 1 | - | 500.00 | 500.00 | |
| 10 | เงินสมทบ จากสัมเงินบาทสหกรณ์ | | 1 | 9,500.00 | 500.00 | 10,000.00 | |
| 11 | ชมรมสหกรณ์ออมทรัพย์ภาคตะวันออกเฉียงเหนือ | 1 | 1 | 1,500.00 | 500.00 | 2,000.00 | |
| 12 | สหกรณ์ออมทรัพย์ครูมหาสารคาม จำกัด | 8 | 1 | 9,500.00 | 500.00 | 10,000.00 | |
| 13 | สหกรณ์ออมทรัพย์สาธารณสุขมหาสารคาม จำกัด | 5 | 1 | 5,000.00 | 500.00 | 5,500.00 | |
| 14 | สหกรณ์ออมทรัพย์โรงพยาบาลมหาสารคาม จำกัด | 2 | 1 | 1,000.00 | 500.00 | 1,500.00 | |
| 15 | สหกรณ์ออมทรัพย์ตำรวจมหาสารคาม จำกัด | 5 | 1 | 3,000.00 | 500.00 | 3,500.00 | |
| 16 | สหกรณ์ออมทรัพย์มหาวิทยาลัยมหาสารคาม | 6 | 1 | 1,000.00 | 500.00 | 1,500.00 | |
| 17 | สหกรณ์ออมทรัพย์ มหาวิทยาลัยราชภัฏมหาสารคาม จำกัด | 5 | 1 | 1,000.00 | 500.00 | 1,500.00 | |
| 18 | สหกรณ์การเกษตรเมืองมหาสารคาม จำกัด | 2 | 1 | 2,000.00 | 500.00 | 2,500.00 | |
| 19 | สหกรณ์การเกษตรแกดำ จำกัด | 2 | 1 | 2,000.00 | 500.00 | 2,500.00 | |
| 20 | สหกรณ์การเกษตรเพื่อการตลาดลูกค้า ธ.ก.ส.มหาสารคาม จก | 3 | 1 | 1,000.00 | 500.00 | 1,500.00 | |
| 21 | สหกรณ์การเกษตรศรีชื่นชม จำกัด | 10 | 1 | 3,000.00 | 500.00 | 3,500.00 | |
| 22 | สหกรณ์ผู้เลี้ยงโคนมโคกก่อ จำกัด | 5 | 1 | 2,000.00 | 500.00 | 2,500.00 | |
| 23 | สหกรณ์เครดิตยูเนี่ยนมหาสารคาม จำกัด | 1 | 1 | 500.00 | 500.00 | 1,000.00 | |
| 24 | สหกรณ์ออมทรัพย์สมาชิก อส. มหาสารคาม จำกัด | 2 | 1 | 500.00 | 500.00 | 1,000.00 | |
| 25 | สหกรณ์ผู้เลี้ยงโคนมมหาสารคาม จำกัด | 15 | 1 | 2,000.00 | 500.00 | 2,500.00 | |
| 26 | สหกรณ์การเกษตรเชียงยืน จำกัด | 12 | 1 | 2,000.00 | 500.00 | 2,500.00 | |
| 27 | สหกรณ์การเกษตรกันทรวิชัย จำกัด | 22 | 1 | 2,000.00 | 500.00 | 2,500.00 | |
| 28 | สหกรณ์การเกษตรโกสุมพิสัย จำกัด | 3 | 1 | 2,000.00 | 500.00 | 2,500.00 | |
| 29 | สหกรณ์เครดิตยูเนี่ยนบางโพธิ์เพ่งพูลทรัพย์ จำกัด | 5 | 1 | - | 500.00 | 500.00 | |
| 30 | สหกรณ์การเกษตรบรบือ จำกัด | 12 | 1 | 2,500.00 | 500.00 | 3,000.00 | |
| 31 | สหกรณ์การเกษตรวาปีปทุม จำกัด | 8 | 1 | 3,000.00 | 500.00 | 3,500.00 | |
| 32 | สหกรณ์เครดิตยูเนี่ยนตำบลหวาย จำกัด | 3 | 1 | 1,000.00 | 500.00 | 1,500.00 | |
| 33 | สหกรณ์การเกษตรทำบลหวาย จำกัด | 4 | 1 | 500.00 | 500.00 | 1,000.00 | |
| 34 | สหกรณ์เครดิตยูเนี่ยนตำบลยาง จำกัด | - | - | 300.00 | - | 300.00 | สนับสนุน |
| 35 | สหกรณ์เครดิตยูเนี่ยนเลนองม่วง จำกัด | 2 | 1 | - | 500.00 | 500.00 | |
| 36 | สหกรณ์เครดิตยูเนี่ยนเลนองเหล่า จำกัด | 2 | - | 300.00 | - | 300.00 | สนับสนุน / เข้าจับเกียรติบัตร |
| 37 | สหกรณ์เครดิตยูเนี่ยนเลนองแวงบลไผ่ล้อม จำกัด | 2 | 1 | 500.00 | 500.00 | 1,000.00 | |
| 38 | สหกรณ์การเกษตรนาเชือก จำกัด | 5 | 1 | 500.00 | 500.00 | 1,000.00 | |
| 39 | สหกรณ์การเกษตรชุมชนสิงห์มหาสารคาม จำกัด | 10 | 1 | 1,500.00 | 500.00 | 2,000.00 | |
| 40 | สหกรณ์เครดิตยูเนี่ยนเลนองบัวแปะ จำกัด | 4 | 1 | 1,000.00 | 500.00 | 1,500.00 | |
| 41 | สหกรณ์การเกษตรนาดูน จำกัด | 2 | 1 | 1,500.00 | 500.00 | 2,000.00 | |
| 42 | สหกรณ์การเกษตรพยัคฆภูมิพิสัย จำกัด | 2 | 1 | 5,000.00 | 500.00 | 5,500.00 | |
| | | | | | | | |
| | | | | | | | |
| | | | | | | | |
| | รวมสหกรณ์ และ หน่วยงาน | 184 | 34 | 68,100.00 | 17,000.00 | 85,100.00 | |
| | บุคลากรสำนักงานสหกรณ์จังหวัดมหาสารคาม | 70 | | | | | |
| | รวม | 254 | | | | | |
| | | | | | | | |
| | จำนวนพาน ผู้ว่าฯ 700 บาท | | 1 | พาน | | | |
| | จำนวนพาน สกจ. 500 บาท | | 1 | พาน | | | |
| | จำนวนพานสหกรณ์ 500 บาท | | 34 | พาน | | | |
| | รวม | | 36 | พาน | | | |

| สรุปค่าใช้จ่าย รายการรับ - จ่าย วันสหกรณ์แห่งชาติ ประจำปี 2567 (วันที่ 23 กุมภาพันธ์ 2567) | | | | |
|---|---|---|---|---|
| รายรับ | | รายจ่าย | | |
| โรงสมทบ จากบูธตลาดกร สนงสหกรณ์จังหวัดฯ | 7,000.00 | ฝ่ายสถานที่ | | รวมแต่ละฝ่าย |
| โรงสมทบ จากสันนิบาตสหกรณ์ | 10,000.00 | ป้ายไวนิลวันสหกรณ์ 700x200 ติดตั้ง=2,180 | | |
| สำนักงานตรวจบัญชีสหกรณ์ | 500.00 | ป้ายลูกโป่ง 200x105 ม.+ติดตั้ง = 1,260 | 3,860.00 | |
| สำนักงานเกษตรจังหวัดมหาสารคาม | - | โลโก้ 105ปี 94x70 ม. = 420 | | |
| ศูนย์วิจัยและพัฒนาสิ่งทอไหมปุสสิต้วมหาสารคาม | - | จ้างซุ้มลูกโป่งทางโค้ง เข้างาน | 4,500.00 | |
| สำนักงานกองทุนฟื้นฟูและพัฒนาเกษตรกรมหาสา | - | ค่าเช่าพาเลท (สกผ) | 1,500.00 | |
| ศูนย์วิจัยและบำรุงพันธุ์สัตว์มหาสารคาม | - | ดอกไม้/วัสดุ/อุปกรณ์ ตกแต่งฉาก/เวที และอื่นๆ | 3,434.00 | |
| สำนักงานปศุสัตว์จังหวัดมหาสารคาม | - | พานดุ่มโต๊ะสักการะ 2 อัน ๆละ 200.- | 400.00 | |
| สำนักงานธนาคารที่ดินการเกษตรและสหกรณ์ที่ดิน | 500.00 | ค่าเช่าเต็นท์ 2 หลัง (เทศบาล) | 1,000.00 | |
| สำนักงานเกษตรและสหกรณ์จังหวัดมหาสารคาม | - | ค่าเช่าม้าตุ้มเก้าอี้ สนง 60 ตัว ๆละ 20.- | 1,200.00 | |
| สำนักงานการปฏิรูปที่ดินจังหวัดมหาสารคาม | - | เก้าอี้ผู้ร่วมพิธี+ม้าตุ้ม 200 ตัว ๆละ 20.- | 4,000.00 | |
| โครงการชลประทานมหาสารคาม | - | ฐานวางธง 4 อัน ๆละ 350.- | 1,400.00 | |
| สถานีพัฒนาที่ดินมหาสารคาม | - | | | 21,294.00 |
| สำนักงานพาณิชย์จังหวัดมหาสารคาม | - | | | |
| ศูนย์ถ่ายทอดเทคโนโลยีที่ 8 จ.ขอนแก่น | - | | | |
| โรงสมทบ จากสหกรณ์แต่ละแห่ง : | | ฝ่ายพิธีการ /พิธีสงฆ์ | | |
| - สหกรณ์ออมทรัพย์โรงพยาบาลมหาสารคาม จำ | 1,500.00 | ค่าดอกไม้ของสุทัปจัย พระประธาน 2 รูป | 2,000.00 | |
| - สหกรณ์ออมทรัพย์ครูมหาสารคาม จำกัด | 10,000.00 | ค่าดอกไม้ของสุทัปจัย พระคู่สวด 8 รูป | 4,000.00 | |
| - สหกรณ์ออมทรัพย์มหาวิทยาลัยมหาสารคาม | 1,500.00 | ค่าน้ำปานะถวายพระ 10 รูป ๆละ 50.- | 500.00 | |
| - สหกรณ์การเกษตรมีชัยมหาสารคาม จำกัด | 2,500.00 | ปิ่นโตถวายพระ 10 รูป ๆละ 200.- | 2,000.00 | |
| - สหกรณ์การเกษตรเกลือ จำกัด | 2,500.00 | ดอกไม้บูชาโต๊ะหมู่ | 100.00 | |
| - สหกรณ์การเกษตรศรีชนะชล จำกัด | 3,500.00 | ชุดถวายสังฆทาน 10 รูป @ 350.- | 3,500.00 | |
| - สหกรณ์ผู้เลี้ยงโคนมมหาสารคาม จำกัด | 2,500.00 | เทียนน้ำมนต์/เทียนขาวใหญ่/พานทองม้าตุ้ม | 300.00 | |
| - สหกรณ์การเกษตรชัยเจริญ จำกัด | 2,500.00 | ค่าปัจจัยถวายภูษาผ้าจุปกรณ์สงฆ์ 3 วัด ๆละ 50 | 1,500.00 | |
| - สหกรณ์การเกษตรรักษาศรีวิชัย จำกัด | 2,500.00 | ค่าเช่าชุด/เต็งหน้า/ทำผม เจ้าบ่าว 4 คน | 4,600.00 | |
| - สหกรณ์การเกษตรโกสุมพิสัย จำกัด | 2,500.00 | ค่าเช่าชุด/เต็งหน้า/ทำผมพิธีกรหญิง 1 คน | 1,000.00 | |
| - สหกรณ์การเกษตรบรบือ จำกัด | 3,000.00 | | | 19,500.00 |
| - สหกรณ์การเกษตรวาปีปทุม จำกัด | 3,500.00 | | | |
| - สหกรณ์เครดิตยูเนี่ยนทำบลหวาย จำกัด | 1,500.00 | ฝ่ายต้อนรับ = | | |
| - สหกรณ์ออมทรัพย์ มหาวิทยาลัยราชภัฏมหาสา | 1,500.00 | ค่าอาหารว่างและเครื่องดื่ม 250 ชุด * 55.- | 13,800.00 | |
| - สหกรณ์การเกษตรนาเชือก จำกัด | 1,000.00 | กระเช้า มอบผู้ว่าฯ | 1,200.00 | |
| - สหกรณ์การเกษตรสุรภีวิทยามหาสารคาม จำกัด | 2,000.00 | ขอขี่ ระลึก หัวหน้าส่วน | 1,000.00 | |
| - สหกรณ์เครดิตยูเนี่ยนหนองบัวแปะ จำกัด | 1,500.00 | ดอกไม้บูเก้ผู้ร่วมงาน/หน ส่วน | 1,000.00 | |
| - สหกรณ์การเกษตรนาดูน จำกัด | 2,000.00 | ค่าทำข่าว/ผู้สื่อข่าว | 1,000.00 | |
| - สหกรณ์การเกษตรที่พอการตลาดลูกค้า ธ.ก.ส.มห | 1,500.00 | | | |
| - สหกรณ์ออมทรัพย์ทำรวจมหาสารคาม จำกัด | 3,500.00 | ฝ่าย การเงินและเลขาฯ (ครอบรูปเกียรติบัตร) | | 18,000.00 |
| - สหกรณ์ผู้เลี้ยงโคนมโคกก่อ จำกัด | 2,500.00 | ครอบรูปเกียรติบัตร | 2,860.00 | |
| - สหกรณ์ออมทรัพย์สมาชิก อส. มหาสารคาม จำ | 1,000.00 | กระดาษปิ้นใบประกาศ | 200.00 | |
| - สหกรณ์เครดิตยูเนี่ยนมหาสารคาม จำกัด | 1,000.00 | ค่าบริการทำรวจจราจร 4 นาย | 600.00 | |
| - สหกรณ์การเกษตรทำบลหวาย จำกัด | 1,000.00 | ซื้อน้ำชื่อม เครื่องดื่มชูกำลังทีมงานเช็นท์ทีมสถานี | 1,454.00 | |
| - สหกรณ์เครดิตยูเนี่ยนนาโพธิ์ดีพัฒนาทรัพย์ จำกัด | 500.00 | ซื้อถุงกล้ามน้ำห้องประชุม | 250.00 | |
| - สหกรณ์การเกษตรพัฒนาโกสุมพิสัย จำกัด | 5,500.00 | ซื้อน้ำเชื่อง แก้วเครื่องดื่ม 3วัน เทงโม ให้ทีมเก็บขอ | 580.00 | |
| - สหกรณ์ผู้เพาะเลี้ยงสัตว์น้ำโกสุมพิสัย จำกัด | - | ขอซื้อปาซักโครก อาคาร 2 | 450.00 | |
| - สหกรณ์เครดิตยูเนี่ยนหนองเวงบกไม้ล้อม จำกัด | 1,000.00 | ซื้อน้ำชื่อม/เครื่องดื่มชูกำลังทีมเก็บของ | 950.00 | |
| - สหกรณ์เครดิตยูเนี่ยนหนองม่วง จำกัด | 500.00 | ซื้อถุงพลาสติกใว้ใส่ของ | 230.00 | |
| - สหกรณ์ออมทรัพย์สาธารณสุขมหาสารคาม จำ | 5,500.00 | | | |
| - สหกรณ์เครดิตยูเนี่ยนนาข่า จำกัด | 1,000.00 | | | 7,574.00 |
| - ชุมนุมสันนิบาตสหกรณ์ | - | | | |
| - สหกรณ์การเกษตรผู้เลี้ยงสัตว์ทำบลเขวาไร่ จำกั | - | | | |
| - บริษัท ตูโบ้ท้า มหาสารคาม จำกัด | 500.00 | | | |
| - สหกรณ์เครดิตยูเนี่ยนทำบลยาง จำกัด | 300.00 | | | |
| - ศูนย์ขยายพันธุ์พืชที่ 7 จังหวัดมหาสารคาม | - | | | |
| - ชุมนุมสหกรณ์ออมทรัพย์ภาคตะวันออกเฉียงเหนื | 2,000.00 | ค่าพานดุ่ม -ผู้ว่าฯ | 1,000.00 | 1,000.00 |
| | | ค่าพานดุ่ม - ส กจ | 700.00 | 700.00 |
| | | ค่าพานดุ่ม 34 พาน | 17,000.00 | 17,000.00 |
| รวมรายรับ | 92,800.00 | รวมรายจ่าย | 85,068.00 | 85,068.00 |
| | | คงเหลือ | 7,732.00 | |

**4.2 กลุ่มจัดตั้งและส่งเสริมสหกรณ์**

**4.2.1 โครงการปกป้องและเชิดชูสถาบันพระมหากษัตริย์และหน่วยบำบัดทุกข์ บำรุงสุข สร้างรอยยิ้มให้ประชาชนจังหวัดมหาสารคาม (จังหวัดเคลื่อนที่) ประจำเดือนกุมภาพันธ์ 2567**

กลุ่มจัดตั้งฯ ขอแจ้งกำหนดจัดกิจกรรมตามโครงการปกป้องและเชิดชูสถาบันพระมหากษัตริย์และหน่วย บำบัดทุกข์ บำรุงสุข สร้างรอยยิ้มให้ประชาชนจังหวัดมหาสารคาม (จังหวัดเคลื่อนที่) ประจำเดือนมีนาคม 2567 โดยมีกำหนดจัดโครงการ **ในวันที่ 20 มีนาคม 2567 ณ โรงเรียนชุมชนนาสีนวล ตำบลนาสีนวล อำเภอพยัคฆภูมิพิสัย จังหวัดมหาสารคาม** ซึ่งอยู่ในพื้นที่ความรับผิดชอบของกลุ่มส่งเสริมสหกรณ์ 5 จึงขอแจ้งผู้อำนวยการกลุ่มส่งเสริมสหกรณ์และคณะ เพื่อทราบและประสานสหกรณ์และกลุ่มเกษตรกรที่ตั้งอยู่ใกล้สถานที่โครงการ ว่าประสงค์จะร่วมโครงการหรือจะนำสินค้าไปร่วมจัดกิจกรรมด้วยหรือไม่ อย่างไร ทั้งนี้ <u>ขอให้ประสานคุณรื่นฤดี มติยาภักดิ์ ภายในวันที่ 15 มีนาคม 2567</u>

เพื่อแจ้งฝ่ายประสานงานโครงการตามลำดับต่อไป

<u>ข้อเสนอ</u> – แจ้งให้ที่ประชุมเพื่อทราบ และขอเชิญร่วมกิจกรรมตามกำหนดต่อไป

**มติที่ประชุม** รับทราบและมอบหมายกลุ่มส่งเสริมสหกรณ์ 5 ร่วมกับกลุ่มจัดตั้งและส่งเสริมสหกรณ์

**4.2.2 ผลการคัดเลือกสหกรณ์และกลุ่มเกษตรกรดีเด่นระดับภาค ประจำปี 2567**

ตามหนังสือที่กรมส่งเสริมสหกรณ์ที่ กษ 1106/1182 ลงวันที่ 12 กุมภาพันธ์ 2567 ได้ประกาศผลการคัดเลือกสหกรณ์และกลุ่มเกษตรกรดีเด่นระดับภาค ประจำปี 2567 ซึ่งประกาศดังกล่าว ปรากฏว่าสหกรณ์ผู้เลี้ยงโคนมมหาสารคาม จำกัด ได้รับการคัดเลือกเป็นสหกรณ์ดีเด่นระดับภาค ประจำปี 2567 ประเภทสหกรณ์โคนม ซึ่งกรมฯ ได้ส่งโล่ประกาศเกียรติคุณให้กับสหกรณ์ฯ และสำนักงานสหกรณ์จังหวัดมหาสารคาม ได้มอบโล่ประกาศเกียรติคุณให้กับสหกรณ์

เนื่องในวันสหกรณ์แห่งชาติประจำปี 2567 เป็นการเรียบร้อยแล้ว ตั้งแต่วันที่ 23 กุมภาพันธ์ 2567

<u>ข้อเสนอ</u> – แจ้งให้ที่ประชุมเพื่อทราบ

**มติที่ประชุม** รับทราบ

**4.2.3 การคัดเลือกกลุ่มเป้าหมายเข้าร่วมโครงการพัฒนาบุคลากรแกนกลางร่วมขับเคลื่อนนโยบายสร้างความเข้มแข็งสหกรณ์และกลุ่มเกษตรกรผ่านระบบ Zoom Meeting**

ตามหนังสือบันทึกข้อความกรมส่งเสริมสหกรณ์ ที่ กษ 1111/646 ลงวันที่ 20 กุมภาพันธ์ 2567 เรื่อง การคัดเลือกกลุ่มเป้าหมายเข้าร่วมโครงการพัฒนาบุคลากรแกนกลางร่วมขับเคลื่อนนโยบายสร้างความเข้มแข็งสหกรณ์และกลุ่มเกษตรกรผ่านระบบ Zoom Meeting จัดอบรมโดยสำนักพัฒนาและถ่ายทอดเทคโนโลยีการสหกรณ์กลุ่มแผนพัฒนาการถ่ายทอดเทคโนโลยีการสหกรณ์ วัตถุประสงค์เพื่อให้ผู้เข้าอบรมมีความรู้และความเข้าใจถึงความสำคัญและความจำเป็นในการร่วมกันขับเคลื่อนนโยบายสร้างความเข้มแข็งสหกรณ์และกลุ่มเกษตรกรผ่านแผนพัฒนาการสหกรณ์และแผนปฏิบัติราชการของกรมส่งเสริมสหกรณ์ รวมถึงเกณฑ์การประเมินความเข้มแข็งสหกรณ์และกลุ่มเกษตรกร ทั้ง ๔ มิติและสามารถปฏิบัติหน้าที่ในฐานะบุคลากรแกนกลางในการสื่อสารและถ่ายทอดทำความเข้าใจ ไปสู่เจ้าหน้าที่หน่วยปฏิบัติงานงานส่งเสริม แนะนำ และงานกำกับ ดูแล สหกรณ์และกลุ่มเกษดรกรของ

หน่วยงานได้อย่างมีประสิทธิภาพ จัดอบรมระหว่างวันที่ ๒๖ - ๒๔ มีนาคม ๒๕๖๗ โดยถ่ายทอดสัญญาณผ่านระบบ Zoom meeting เป้าหมายผู้เข้าอบรมเป็นระดับชำนาญการขึ้นไป จำนวน 3 คน ประกอบด้วยข้าราชการในสังกัดกลุ่มจัดตั้งและส่งเสริมสหกรณ์ จำนวน 2 คน และผู้แทนกลุ่มส่งเสริมสหกรณ์ 1 คน โดยให้ยืนยันการเข้าอบรมภายในวันที่

29 กุมภาพันธ์ 2567 ซึ่งกลุ่มจัดตั้งฯ ได้ดำเนินการยืนยันข้อมูลไปยังฝ่ายประสานงานโครงการเรียบร้อยแล้ว

<u>ข้อเสนอ</u> – แจ้งให้ที่ประชุมเพื่อทราบ

**มติที่ประชุม** รับทราบ

**4.2.4 เชิญชวนส่งผลงานเข้าร่วมประกวดการพัฒนาและรณรงค์การใช้หญ้าแฝกอันเนื่องมาจากพระราชดำริ ครั้งที่ 13 (พ.ศ. 2566-2567)**

สำนักงานคณะคณะกรรมการพิเศษร่วมกับมูลนิธิชัยพัฒนา กรมพัฒนาที่ดิน และบริษัท ปตท. จำกัด (มหาชน) จัดการประกวดการพัฒนาและรณรงค์การใช้หญ้าแฝก ภายใต้หัวข้อ “หญ้าแฝก ใต้ร่มพระบารมี สร้างดินดี น้ำยั่งยืน โดยแบ่งการประกวดออกเป็น 2 ประเภท ได้แก่ประเภทส่งเสริมการปลูกและขยายผล จำนวน 26 รางวัล และประเภทส่งเสริมหัตถกรรมผลิตภัณฑ์จากใบหญ้าแฝก จำนวน 10 รางวัล รวมทั้งสิ้น 36 รางวัล

จังหวัดมหาสารคามจึงขอเชิญชวนส่วนราชการและหน่วยงานที่มีความประสงค์ส่งผลงานเข้าร่วมประกวด

**1.1 ประเภทส่งเสริมการปลูกและขยายผล** โดยส่งผลงาน ไปยังสำนักงานคณะกรรมการพิเศษเพื่อประสานงานโครงการอันเนื่องมาจากพระราชดำริ (สำนักงาน กปร.) ทางไปรษณีย์อิเล็กทรอนิกส์ vetivercontest@gmail.com ภายในวันที่ 31 มีนาคม 2567

**1.2 ประเภทส่งเสริมหัตถกรรมผลิตภัณฑ์จากใบหญ้าแฝก** โดยส่งผลงานไปยังบริษัท ปตท. จำกัด (มหาชน) (ปตท.) ทางไปรษณีย์อิเล็กทรอนิกส์ vetiver13@pttplc.com ภายในวันที่ 31 มีนาคม 2567

**มติที่ประชุม** รับทราบ

**4.3 กลุ่มส่งเสริมและพัฒนาธุรกิจสหกรณ์**

**4.3.1 การติดตามรายงานการใช้ประโยชน์จากอุปกรณ์ที่ได้รับสนับสนุนจากโครงการปรับโครงสร้างการผลิต การรวบรวม และการแปรรูปของสถาบันเกษตรรองรับผลผลิตทางการเกษตร**

**กลุ่มเป้าหมาย :** สหกรณ์ที่ได้รับงบประมาณสนับสนุนงบเงินอุดหนุนเพื่อจัดหาอุปกรณ์ ภายใต้โครงการปรับโครงสร้างการผลิต การรวบรวม และการแปรรูปของสถาบันเกษตรรองรับผลผลิตทางการเกษตร จำนวน 2 แห่ง ได้แก่ สหกรณ์การเกษตรเชียงยืน จำกัด และ สหกรณ์การเกษตรนาเชือก จำกัด

**ผลการดำเนินงาน ดังนี้**

1.การติดตามรายงานการใช้ประโยชน์จากอุปกรณ์ โดยกำหนดให้สหกรณ์ส่งรายงานมายัง กลุ่มงานฯ ทุกวันที่ 20 ของเดือน ตามแบบฟอร์มที่กำหนด จำนวน 2 แห่ง ในเดือน กุมภาพันธ์ 2567 ได้รับการรายงานจากสหกรณ์ จำนวน 2 แห่ง ตามรายละเอียด ดังนี้

| ที่ | สหกรณ์ | รายการเงินอุดหนุน | จำนวน | การส่งรายงาน ปีงบประมาณ 2566 | | | | | | | | | | | |
|---|---|---|---|---|---|---|---|---|---|---|---|---|---|---|---|
| | | | | ต.ค.66 | พ.ย. 66 | ธ.ค. 66 | ม.ค. 67 | ก.พ. 67 | มี.ค. 67 | เม.ย. 67 | พ.ค. 67 | มิ.ย. 67 | ก.ค. 67 | ส.ค. 67 | ก.ย. 67 |
| 1 | **สหกรณ์การเกษตรเชียงยืน จำกัด** | เครื่องตัดหญ้าสะพายหลัง เบนซิน 4 จังหวะ | 70 เครื่อง | ✓ | ✓ | ✓ | ✓ | ✓ | | | | | | | |
| 2 | **สหกรณ์การเกษตรนาเชือก จำกัด** | รถแทรกเตอร์ ขนาด 95 แรงม้า พร้อมอุปกรณ์ต่อพ่วง | 1 รายการ | ✓ | ✓ | ✓ | ✓ | ✓ | | | | | | | |

**มติที่ประชุม** รับทราบ

**4.3.2 รายงานผลการดำเนินการโครงการระบบส่งเสริมเกษตรแบบแปลงใหญ่ ปี 2567**

ผลการดำเนินโครงการระบบส่งเสริมเกษตรแบบแปลงใหญ่

**กิจกรรมที่ 1 จัดประชุมทบทวนการจัดทำแผนการตลาด การซื้อขายและเชื่อมโยงการตลาด**

วันที่ 13 กุมภาพันธ์ 2567 ณ กลุ่มแปลงใหญ่พืชผัก หมู่ 5 บ้านหนองทิศสอน ตำบลนาเชือก อำเภอนาเชือก จังหวัดมหาสารคาม

**1. แปลงใหญ่สหกรณ์/กลุ่มเกษตรกร** จำนวน 4 แปลง ได้แก่

1) แปลงใหญ่สหกรณ์ผู้เลี้ยงโคนมมหาสารคาม จำกัด

2) แปลงใหญ่ข้าว (สหกรณ์การเกษตรเชียงยืน จำกัด) บ้านหนองบัว หนองล่าม แบก ตำบลนาทอง อำเภอเชียงยืน จังหวัดมหาสารคาม

3) แปลงใหญ่ข้าว (สหกรณ์การเกษตรบรบือ จำกัด) บ้านเหล่าตามา โคกกุง หนองทุ่ม ศรีโพธิ์ทอง ตำบลโนนแดง อำเภอบรบือจังหวัดมหาสารคาม

4) แปลงใหญ่ข้าว (สหกรณ์การเกษตรนาเชือก จำกัด) ตำบลหนองแดง อำเภอนาเชือก จังหวัดมหาสารคาม

**2. แปลงใหญ่ทั่วไปที่จัดตั้งปี 2565** จำนวน 10 แปลง ได้แก่

1) แปลงใหญ่พืชผัก หมู่ 14,17 บ้านโคกสมบูรณ์ ตำบลเขวาไร่ อำเภอโกสุมพิสัย จังหวัดมหาสารคาม

2) แปลงใหญ่มันสำปะหลัง หมู่ 4 บ้านหนองแก ตำบลหนองจิก อำเภอบรบือ จังหวัดมหาสารคาม

3) แปลงใหญ่สมุนไพร หมู่ 2 บ้านหนองโก ตำบลหนองโก อำเภอบรบือ จังหวัดมหาสารคาม

4) แปลงใหญ่โคเนื้ออินทรีย์ บ้านหนองปอ ตำบลหนองเรือ อำเภอนาเชือก จังหวัดมหาสารคาม

5) แปลงใหญ่ถั่วลิสง หมู่ 6 บ้านปอพาน ตำบลพระธาตุ อำเภอนาดูน จังหวัดมหาสารคาม

6) แปลงใหญ่มันสำปะหลัง หมู่ 6 บ้านหนองแปน ตำบลยางสีสุราช อำเภอยางสีสุราช จังหวัดมหาสารคาม

7) แปลงใหญ่พืชผัก หมู่ 5 บ้านโนนแห่ ตำบลบ้านกู่ อำเภอยางสีสุราช จังหวัดมหาสารคาม

8) แปลงใหญ่พืชผัก หมู่ 6,16 บ้านโดน,โนนลาน ตำบลแวงดง อำเภอยางสีสุราช จังหวัดมหาสารคาม

9) แปลงใหญ่พืชผัก หมู่ 14 บ้านดำรงพัฒนา ตำบลนาเชือก อำเภอนาเชือก จังหวัดมหาสารคาม

10) แปลงใหญ่พืชผัก หมู่ 5 บ้านหนองทิศสอน ตำบลนาเชือก อำเภอนาเชือก จังหวัดมหาสารคาม

**กิจกรรมที่ 2 จัดประชุมถ่ายทอดความรู้เพื่อเตรียมความพร้อมเข้าประกวดแปลงใหญ่ดีเด่น**

วันที่ 15 กุมภาพันธ์ 2567 สถานที่จัดประชุม ณ ห้องประชุมสำนักงานสหกรณ์ จังหวัดมหาสารคาม

**1. แปลงใหญ่สหกรณ์/กลุ่มเกษตรกร** จำนวน 4 แปลง ได้แก่

1) แปลงใหญ่สหกรณ์ผู้เลี้ยงโคนมมหาสารคาม จำกัด

2) แปลงใหญ่ข้าว (สหกรณ์การเกษตรเชียงยืน จำกัด) บ้านหนองบัว หนองล่าม แบก ตำบลนาทอง อำเภอเชียงยืน จังหวัดมหาสารคาม

3) แปลงใหญ่ข้าว (สหกรณ์การเกษตรบรบือ จำกัด) บ้านเหล่าตามา โคกกุง หนองทุ่ม ศรีโพธิ์ทอง ตำบลโนนแดง อำเภอบรบือจังหวัดมหาสารคาม

4) แปลงใหญ่ข้าว (สหกรณ์การเกษตรนาเชือก จำกัด) ตำบลหนองแดง อำเภอนาเชือก จังหวัดมหาสารคาม

**งบประมาณ** จำนวน 14,950 บาท (หนึ่งหมื่นสี่พันเก้าร้อยห้าสิบบาทถ้วน)

**ตัวชี้วัดโครงการ**

1) แปลงใหญ่สหกรณ์/กลุ่มเกษตรกรได้รับการส่งเสริมให้มีการบริหารจัดการกลุ่มร่วมกันตลอดห่วงโซ่ ไม่น้อยกว่า 4 แปลง

2) ส่งเสริมให้แปลงใหญ่สหกรณ์/กลุ่มเกษตรกร และแปลงใหญ่ทั่วไป ที่จัดตั้งในปีพ.ศ. 2565 แต่ละจังหวัดมีการจับคู่ค้า ไม่น้อยกว่า 1 คู่

**การประเมินผล**

1) มีผู้เข้าร่วมโครงการฯ จำนวนทั้งสิ้น 44 คน ได้แก่ ประธานกลุ่มแปลงใหญ่สหกรณ์หรือผู้แทน จำนวน 4 คน และประธานแปลงใหญ่ทั่วไปที่จัดตั้งปี 2565 จำนวน 10 คน เจ้าหน้าที่สำนักงานสหกรณ์จังหวัดมหาสารคามและผู้ที่เกี่ยวข้องจำนวน 8 คนรวมจำนวน 22 คน / ครั้ง จัดอบรมฯ 2 ครั้งรวมทั้งสิ้น 44 คน

2) ได้แผนการตลาดสินค้าแปลงใหญ่ จำนวน 14 แผน (1 แผน/กลุ่มแปลงใหญ่)

3) ได้มีการจับคู่ค้าระหว่างแปลงใหญ่สหกรณ์กับแปลงใหญ่ทั่วไป จำนวน 1 คู่ ระหว่างแปลงใหญ่โคนมสหกรณ์ผู้เลี้ยงโคนมมหาสารคาม จำกัด กับแปลงใหญ่มันสำปะหลัง หมู่ 4 บ้านหนองแก ตำบลหนองจิก อำเภอบรบือ จังหวัดมหาสารคาม

4) การประเมินความพึงพอใจของผู้เข้าร่วมอบรม ด้านหลักสูตรเนื้อหาการฝึกอบรม ระดับมาก, ด้านวิทยากร ระดับมาก, ด้านการนำความรู้ไปใช้ประโยชน์ ระดับมาก และด้านความพึงพอใจโดยรวม ระดับมาก

5) รูปภาพประกอบการดำเนินงาน

**กิจกรรมที่ 1** จัดอบรมเชิงปฏิบัติการทบทวนการจัดทำแผนการตลาด การซื้อขายและเชื่อมโยงการตลาด ในวันที่ 13 กุมภาพันธ์ 2567 ณ กลุ่มแปลงใหญ่พืชผัก หมู่ 5 บ้านหนองทิศสอน ตำบลนาเชือก อำเภอนาเชือก จังหวัดมหาสารคาม

**กิจกรรมที่ 2** จัดอบรมถ่ายทอดความรู้เพื่อเตรียมความพร้อมเข้าประกวดแปลงใหญ่ดีเด่น ในวันที่ 15 กุมภาพันธ์ 2567 สถานที่จัดประชุม ณ ห้องประชุมสำนักงานสหกรณ์จังหวัดมหาสารคาม

## 4.4 กลุ่มส่งเสริมและพัฒนาการบริหารการจัดการสหกรณ์

### 4.4.1 ผลการจัดชั้นควบคุม**ภายใน**

1. สหกรณ์ (ณ 28 กุมภาพันธ์ 2567)

| ที่ | ชื่อสหกรณ์ | สถานะ | ตรวจสอบภายในปี 2564 | | | ตรวจสอบภายในปี 2565 | | | ตรวจสอบภายในปี 2566 | | | ตรวจสอบภายในปี 2567 | | |
|---|---|---|---|---|---|---|---|---|---|---|---|---|---|---|
| | | | ดีสุดมาก | พอใช้ | ปรับปรุง/ไม่มีการตรวจสอบ | ดีสุดมาก | พอใช้ | ปรับปรุง/ไม่มีการตรวจสอบ | ดีสุดมาก | พอใช้ | ปรับปรุง/ไม่มีการตรวจสอบ | ดีสุดมาก | พอใช้ | ปรับปรุง/ไม่มีการตรวจสอบ |
| | กสส. 1 ดำเนินธุรกิจ | | 8 | 7 | 3 | 9 | 7 | 2 | 10 | 7 | 1 | 0 | 0 | 0 |
| | ในภาคการเกษตร | | 6 | 4 | 3 | 7 | 4 | 2 | 8 | 4 | 1 | 0 | 0 | 0 |
| 1 | สหกรณ์การเกษตรเมืองมหาสารคาม จำกัด | ดำเนินธุรกิจ | 4 | | | 4 | | | 4 | | | | | |
| 2 | สหกรณ์การเกษตรปัญญาพัฒนเมืองมหาสารคาม จำกัด | ดำเนินธุรกิจ | | | 1 | | | 1 | | | 1 | | | |
| 3 | สหกรณ์ผู้ใช้น้ำสะกีนูสูบน้ำด้วยไฟฟ้าบ้านโปโล-หาญพ-หนองชา จำกัด | ดำเนินธุรกิจ | 3 | | | 3 | | | 3 | | | | | |
| 4 | สหกรณ์การเกษตรเพื่อการขายกุดลิดา ธ.กส.มหาสารคาม จำกัด | ดำเนินธุรกิจ | 4 | | | 4 | | | 4 | | | | | |
| 5 | สหกรณ์ผู้ใช้น้ำสะกีนูสูบน้ำด้วยไฟฟ้าบ้านดอนเรือ จำกัด | ดำเนินธุรกิจ | | 2 | | 3 | | | 3 | | | | | |
| 6 | สหกรณ์ผู้ใช้น้ำสะกีนูสูบน้ำด้วยไฟฟ้าบ้านเล็ง จำกัด | ดำเนินธุรกิจ | | 2 | | | 2 | | | 2 | | | | |
| 7 | สหกรณ์ผู้ใช้น้ำสะกีนูสูบน้ำด้วยไฟฟ้าบ้านวังไผ่-ลาดพัฒนา จำกัด | ดำเนินธุรกิจ | | | 1 | | 2 | | | 2 | | | | |
| 8 | สหกรณ์ผู้ใช้น้ำสะกีนูสูบน้ำด้วยไฟฟ้าบ้านหินตัก จำกัด | ดำเนินธุรกิจ | 3 | | | 3 | | | 3 | | | | | |
| 9 | สหกรณ์ผู้ใช้น้ำสะกีนูสูบน้ำด้วยไฟฟ้าบ้านชุยโพธิ์ จำกัด | ดำเนินธุรกิจ | | 2 | | | 2 | | 2 | | | | | |
| 10 | สหกรณ์ผู้ใช้น้ำอ่างเก็บน้ำห้วยตะคาง จำกัด | ดำเนินธุรกิจ | | | 0 | | | 1 | | 2 | | | | |
| 11 | สหกรณ์ผู้เลี้ยงโคนมโคกก่อ จำกัด | ดำเนินธุรกิจ | 3 | | | 3 | | | 3 | | | | | |
| 12 | สหกรณ์การเกษตรแกดำ จำกัด | ดำเนินธุรกิจ | 3 | | | 3 | | | 3 | | | | | |
| 13 | สหกรณ์การเกษตรวังแสง จำกัด | ดำเนินธุรกิจ | | 2 | | | 2 | | | 2 | | | | |
| | นอกภาคการเกษตร | | 2 | 3 | 0 | 2 | 3 | 0 | 2 | 3 | 0 | | | |
| 14 | สหกรณ์เดินรถมหาสารคาม จำกัด | ดำเนินธุรกิจ | 3 | | | 3 | | | 3 | | | | | |
| 15 | สหกรณ์เคหสถานบ้านมั่นคง อยู่ดีมีสุข จำกัด | ดำเนินธุรกิจ | | 2 | | | 2 | | | 2 | | | | |
| 16 | สหกรณ์เคหิตยูเนี่ยนแวงน่าง จำกัด | ดำเนินธุรกิจ | | 2 | | | 2 | | | 2 | | | | |
| 17 | สหกรณ์เคหิตยูเนี่ยนมหาสารคาม จำกัด | ดำเนินธุรกิจ | 3 | | | 3 | | | 3 | | | | | |
| 18 | สหกรณ์เคหิตยูเนี่ยนแกดำ จำกัด | ดำเนินธุรกิจ | | 2 | | | 2 | | | 2 | | | | |
| | คณะทำงานผู้รับผิดชอบสหกรณ์ออมทรัพย์ ดำเนินธุรกิจ | | 7 | 0 | 0 | 7 | 0 | 0 | 4 | 0 | 0 | | | |
| | นอกภาคการเกษตร | | 7 | 0 | 0 | 7 | 0 | 0 | 4 | 0 | 0 | | | |
| 19 | สหกรณ์ออมทรัพย์สมาชิก อสมหาสารคาม จำกัด | ดำเนินธุรกิจ | 4 | | | 4 | | | 4 | | | | | |
| 20 | สหกรณ์ออมทรัพย์โรงพยาบาลมหาสารคาม จำกัด | ดำเนินธุรกิจ | 4 | | | 4 | | | | | | | | |
| 21 | สหกรณ์ออมทรัพย์ครูมหาสารคาม จำกัด | ดำเนินธุรกิจ | 3 | | | 4 | | | | | | | | |
| 22 | สหกรณ์ออมทรัพย์มหาวิทยาลัยราชภัฏมหาสารคาม จำกัด | ดำเนินธุรกิจ | 4 | | | 3 | | | | | | | | |
| 23 | สหกรณ์ออมทรัพย์สาธารณสุขมหาสารคาม จำกัด | ดำเนินธุรกิจ | 4 | | | 4 | | | 4 | | | | | |
| 24 | สหกรณ์ออมทรัพย์กำรวลมหาสารคาม จำกัด | ดำเนินธุรกิจ | 4 | | | 4 | | | 4 | | | | | |
| 25 | สหกรณ์ออมทรัพย์มหาวิทยาลัยมหาสารคาม จำกัด | ดำเนินธุรกิจ | 3 | | | 4 | | | 4 | | | | | |
| | กสส. 2 ดำเนินธุรกิจ | | 4 | 0 | 4 | 4 | 0 | 3 | 4 | 0 | 3 | | | |
| | ในภาคการเกษตร | | 4 | 0 | 3 | 4 | 0 | 2 | 4 | 0 | 2 | | | |
| 26 | สหกรณ์การเกษตรกันทรวิชัย จำกัด | ดำเนินธุรกิจ | 3 | | | 3 | | | 3 | | | | | |
| 27 | สหกรณ์ผู้เลี้ยงโคนมมหาสารคาม จำกัด | ดำเนินธุรกิจ | 3 | | | 3 | | | 3 | | | | | |
| 28 | สหกรณ์การเกษตรเชียงยืน จำกัด | ดำเนินธุรกิจ | 4 | | | 3 | | | 4 | | | | | |
| 29 | สหกรณ์แพาะเลี้ยงสัตว์น้ำมะโน จำกัด | ดำเนินธุรกิจ | | | 1 | | | 1 | | | 1 | | | |
| 30 | สหกรณ์แปรรูปผลผลิตทางการเกษตรจังหวัดมหาสารคาม จำกัด | ดำเนินธุรกิจ | | | 1 | | | | | | | | | |
| 31 | สหกรณ์การเกษตรรุ่งปลาทุก จำกัด | ดำเนินธุรกิจ | | | 1 | | | 1 | | | 1 | | | |
| 32 | สหกรณ์การเกษตรพิชิตชม จำกัด | ดำเนินธุรกิจ | 4 | | | 4 | | | 4 | | | | | |
| | นอกภาคการเกษตร | | 0 | 0 | 1 | 0 | 0 | 1 | 0 | 0 | 1 | | | |
| 33 | สหกรณ์เคหิตยูเนี่ยนเมืองหาชอนยาง จำกัด | ดำเนินธุรกิจ | | | 1 | | | 1 | | | 1 | | | |
| | กสส. 3 ดำเนินธุรกิจ | | 4 | 7 | 4 | 8 | 2 | 4 | 8 | 2 | 0 | | | |
| | ในภาคการเกษตร | | 4 | 4 | 4 | 7 | 2 | 3 | 8 | 2 | 0 | | | |
| 34 | สหกรณ์การเกษตรโกสุมพิสัย จำกัด | ดำเนินธุรกิจ | 3 | | | 3 | | | 3 | | | | | |
| 35 | สหกรณ์ผู้ใช้น้ำสะกีนูสูบน้ำด้วยไฟฟ้าบ้านท่าเดื่อ-ชัยชัย จำกัด | ดำเนินธุรกิจ | 3 | | | 3 | | | 3 | | | | | |
| 36 | สหกรณ์การเกษตรกุ้งแพาะเลี้ยงสัตว์น้ำโกสุมพิสัย จำกัด | ดำเนินธุรกิจ | 3 | | | 3 | | | | | | | | |
| 37 | สหกรณ์การเกษตรแห่โท จำกัด | ดำเนินธุรกิจ | 3 | | | 3 | | | 3 | | | | | |
| 38 | สหกรณ์การเกษตรหนองเต็ล จำกัด | ดำเนินธุรกิจ | | 2 | | 3 | | | 3 | | | | | |

| | | | | | | | | | | | | | | |
|---|---|---|---|---|---|---|---|---|---|---|---|---|---|---|
| 39 | สหกรณ์การเกษตรแก้งเภ จำกัด | ดำเนินธุรกิจ | | 2 | | 3 | | | 3 | | | | | |
| 40 | สหกรณ์การเกษตรหัดสนาลิงเป็ด จำกัด | ดำเนินธุรกิจ | | | 1 | | | 1 | 3 | | | | | |
| 41 | สหกรณ์ผู้ใช้น้ำสส.ชีสูบน้ำด้วยไฟฟ้าบ้านหัวขวาง จำกัด | ดำเนินธุรกิจ | | | 1 | | | 1 | | 2 | | | | |
| 42 | สหกรณ์ผู้ใช้น้ำสส.ชีสูบน้ำด้วยไฟฟ้าบ้านจุ้มเป็ด จำกัด | ดำเนินธุรกิจ | | 2 | | | 2 | | 3 | | | | | |
| 43 | สหกรณ์ผู้ใช้น้ำสส.ชีสูบน้ำด้วยไฟฟ้าบ้านท่าเดื่อ-แห่เหนือ จำกัด | ดำเนินธุรกิจ | | 2 | | 3 | | | 3 | | | | | |
| 44 | สหกรณ์ผู้เลี้ยงโคกระบือตำบลหัวขวาง จำกัด | ดำเนินธุรกิจ | | | 0 | | | 1 | | | | | | |
| 45 | สหกรณ์การเกษตรผู้เลี้ยงสัตว์ตำบลเขวาไร่ จำกัด | ดำเนินธุรกิจ | | | 0 | | 2 | | | 2 | | | | |
| | นอกภาคการเกษตร | | 0 | 3 | 0 | 1 | 0 | 1 | 0 | 0 | 0 | | | |
| 46 | สหกรณ์เคหะสถานสะดือฮีสาน จำกัด | ดำเนินธุรกิจ | | 2 | | 3 | | | | | | | | |
| 47 | สหกรณ์เครดิตยูเนี่ยนนาโพธิ์ใหม่ทุลทรัพย์ จำกัด | ดำเนินธุรกิจ | | 2 | | | | 2 | | | | | | |
| 48 | สหกรณ์เครดิตยูเนี่ยนตำบลเชื่อม จำกัด | หยุดดำเนินธุรกิจ | | 2 | | | | | | | | | | |
| | สสส. 4 ดำเนินธุรกิจ | | 11 | 6 | 4 | 13 | 6 | 2 | 14 | 6 | 1 | | | |
| | ในภาคการเกษตร | | 4 | 2 | 3 | 4 | 4 | 1 | 5 | 4 | 0 | | | |
| 49 | สหกรณ์การเกษตรบรบือ จำกัด | ดำเนินธุรกิจ | 3 | | | 3 | | | 3 | | | | | |
| 50 | สหกรณ์การเกษตรตำบลหนองคูลาด จำกัด | ดำเนินธุรกิจ | | | 1 | | | 1 | | 2 | | | | |
| 51 | สหกรณ์การเกษตรวาปีปทุม จำกัด | ดำเนินธุรกิจ | 4 | | | 4 | | | 4 | | | | | |
| 52 | สหกรณ์การเกษตรตำบลบ้านหวาย จำกัด | ดำเนินธุรกิจ | 3 | | | 3 | | | 3 | | | | | |
| 53 | สหกรณ์การเกษตรตำบลแสน จำกัด | ดำเนินธุรกิจ | 3 | | | 3 | | | 3 | | | | | |
| 54 | สหกรณ์ผู้เลี้ยงปุสัตว์วาปีปทุม จำกัด | ดำเนินธุรกิจ | | 2 | | | 2 | | | 2 | | | | |
| 55 | สหกรณ์การเกษตรประชาสมน้ำเกลี้ยงเวียงชัย จำกัด | ดำเนินธุรกิจ | | 2 | | | 2 | | | 2 | | | | |
| 56 | สหกรณ์ยางทำแยประชาพัฒนา จำกัด | ดำเนินธุรกิจ | | | 1 | | 2 | | 3 | | | | | |
| 57 | สหกรณ์ปุสัตว์วัฒศิลา จำกัด | ดำเนินธุรกิจ | | | 0 | | 2 | | | 2 | | | | |
| | นอกภาคการเกษตร | | 7 | 4 | 1 | 9 | 2 | 1 | 9 | 2 | 1 | | | |
| 58 | สหกรณ์เครดิตยูเนี่ยนหัวช่าไทย จำกัด | ดำเนินธุรกิจ | | 2 | | | 2 | | | 2 | | | | |
| 59 | สหกรณ์เครดิตยูเนี่ยนศาลาพัฒนา จำกัด | ดำเนินธุรกิจ | | | 1 | | | 1 | | | 1 | | | |
| 60 | สหกรณ์เครดิตยูเนี่ยนตำบลยาง จำกัด | ดำเนินธุรกิจ | | 2 | | 3 | | | 3 | | | | | |
| 61 | สหกรณ์เครดิตยูเนี่ยนดอนงัว จำกัด | ดำเนินธุรกิจ | | 2 | | 3 | | | 3 | | | | | |
| 62 | สหกรณ์เครดิตยูเนี่ยนหนองม่วง จำกัด | ดำเนินธุรกิจ | 3 | | | 3 | | | 3 | | | | | |
| 63 | สหกรณ์ออมทรัพย์ข้าราชการครู หน่วยงานท้องถิ่นมหาสารคาม จำกัด | ดำเนินธุรกิจ | 3 | | | 3 | | | 3 | | | | | |
| 64 | สหกรณ์เครดิตยูเนี่ยนตำบลแสน จำกัด | ดำเนินธุรกิจ | | 2 | | | 2 | | | 2 | | | | |
| 65 | สหกรณ์เครดิตยูเนี่ยนหนองเหล่า จำกัด | ดำเนินธุรกิจ | 3 | | | 3 | | | 3 | | | | | |
| 66 | สหกรณ์ออมทรัพย์วาปีปทุม จำกัด | ดำเนินธุรกิจ | 3 | | | 4 | | | 4 | | | | | |
| 67 | สหกรณ์เครดิตยูเนี่ยนตำบลนาข่า จำกัด | ดำเนินธุรกิจ | 3 | | | 3 | | | 3 | | | | | |
| 68 | สหกรณ์เครดิตยูเนี่ยนหนองแวงบ่ไผ่ล้อม จำกัด | ดำเนินธุรกิจ | 3 | | | 3 | | | 3 | | | | | |
| 69 | สหกรณ์เครดิตยูเนี่ยนตำบลหวาย จำกัด | ดำเนินธุรกิจ | 4 | | | 4 | | | 4 | | | | | |
| 70 | ชมรมสหกรณ์ออมทรัพย์ภาคตะวันออกเฉียงเหนือ จำกัด | ดำเนินธุรกิจ | | | | | | | 4 | | | | | |
| | สสส. 5 ดำเนินธุรกิจ | | 7 | 1 | 2 | 8 | 0 | 1 | 8 | 0 | 2 | | | |
| | ในภาคการเกษตร | | 6 | 1 | 1 | 7 | 0 | 1 | 7 | 0 | 2 | | | |
| 70 | สหกรณ์การเกษตรหัสคมภูมิพิสัย จำกัด | ดำเนินธุรกิจ | 4 | | | 4 | | | 3 | | | | | |
| 71 | สหกรณ์การเกษตรชุมนิมิตมหาสารคาม จำกัด | ดำเนินธุรกิจ | 3 | | | 3 | | | 3 | | | | | |
| 72 | สหกรณ์การเกษตรหัดนาอาชีพเวียงสะอาด จำกัด | ดำเนินธุรกิจ | 3 | | | 3 | | | 3 | | | | | |
| 73 | สหกรณ์การเกษตรนาเชือก จำกัด | ดำเนินธุรกิจ | 3 | | | 3 | | | 3 | | | | | |
| 74 | สหกรณ์ผู้ใช้น้ำชลประทานอ่างเก็บน้ำด้วยคือ จำกัด | ดำเนินธุรกิจ | | | 1 | | | 1 | | | 1 | | | |
| 75 | สหกรณ์การเกษตรนาดูน จำกัด | ดำเนินธุรกิจ | 4 | | | 3 | | | 3 | | | | | |
| 76 | สหกรณ์การเกษตรอิสหัยบ้านเก่าม้อยป่าขาดโนนเห็กพัฒนา จำกัด | ดำเนินธุรกิจ | 3 | | | 3 | | | 3 | | | | | |
| 77 | สหกรณ์การเกษตรบ้านหนองแสง จำกัด | ตั้งใหม่ | | | | | | | | | 0 | | | |
| 78 | สหกรณ์การเกษตรรวมพลังตำบลหนองไผ่ จำกัด | ดำเนินธุรกิจ | | 2 | | 3 | | | 3 | | | | | |
| | นอกภาคการเกษตร | | 1 | 0 | 1 | 1 | 0 | 0 | 1 | 0 | 0 | | | |
| 79 | สหกรณ์เครดิตยูเนี่ยนหนองบัวแปะ จำกัด | ดำเนินธุรกิจ | 3 | | | 4 | | | 4 | | | | | |
| 80 | สหกรณ์เครดิตยูเนี่ยนหนองบัวสันตุ จำกัด | หยุดดำเนินธุรกิจ | | | 0 | | | | | | | | | |
| | รวมดำเนินธุรกิจในภาคการเกษตร | | 24 | 11 | 14 | 29 | 10 | 9 | 32 | 10 | 5 | 0 | 0 | 0 |
| | รวมดำเนินธุรกิจนอกภาคการเกษตร | | 17 | 10 | 3 | 20 | 5 | 3 | 16 | 5 | 2 | 0 | 0 | 0 |
| | รวมทั้งหมด | | 41 | 21 | 17 | 49 | 15 | 12 | 48 | 15 | 7 | 0 | 0 | 0 |
| | | | | | | | | | | | | | | |
| | สหกรณ์ที่มีผลขาดทุนตั้งจากพอใช้ไปได้ (2-3) | | | | | | | | | | | | | |

**<u>มติที่ประชุม</u>**. รับทราบ

**2. กลุ่มเกษตรกร (ณ 28 กุมภาพันธ์ 2567)**

เป้าหมายกลุ่มเกษตรกรปีงบประมาณ 2567

| ที่ | ชื่อสหกรณ์ | ปีบัญชี | สถานะ | ผลควบคุมภายในปี 2564 | | | ผลควบคุมภายในปี 2565 | | | ผลควบคุมภายในปี 2566 | | | ผลควบคุมภายในปี 2567 | | |
|---|---|---|---|---|---|---|---|---|---|---|---|---|---|---|---|
| | | | | ดีเด่นมาก | พอใช้ | ปรับปรุง /ไม่มีการควบคุม | ดีเด่นมาก | พอใช้ | ปรับปรุง /ไม่มีการควบคุม | ดีเด่นมาก | พอใช้ | ปรับปรุง /ไม่มีการควบคุม | ดีเด่นมาก | พอใช้ | ปรับปรุง /ไม่มีการควบคุม |
| | กสส.1 ดำเนินธุรกิจ | | | 0 | 0 | 8 | 0 | 4 | 4 | 0 | 3 | 4 | 0 | 0 | 0 |
| 1 | กลุ่มเกษตรกรทำนาตำบลพลาด | 31-มี.ค. | ดำเนินธุรกิจ | | | 1 | | 2 | | | 2 | | | | |
| 2 | กลุ่มเกษตรกรทำนาห้าดูม (หยุดดำเนินธุรกิจ) | 31-มี.ค. | หยุดดำเนิน | | | 1 | | 2 | | | | | | | |
| 3 | กลุ่มเกษตรกรทำนาห้วยแอ่ง | 31-มี.ค. | ดำเนินธุรกิจ | | | 0 | | | 0 | | | 1 | | | |
| 4 | กลุ่มเกษตรกรทำไร่โสกก่อ | 31-มี.ค. | ดำเนินธุรกิจ | | | 1 | | 2 | | | 2 | | | | |
| 5 | กลุ่มเกษตรกรทำนาหนองโน | 31-มี.ค. | ดำเนินธุรกิจ | | | 1 | | | 1 | | | 1 | | | |
| 6 | กลุ่มเกษตรกรผู้เลี้ยงสัตว์ปีกเกษตรผสมผสานตำบลบัวค้อ | 30-มิ.ย. | ดำเนินธุรกิจ | | | 1 | | 2 | | | 2 | | | | |
| 7 | กลุ่มเกษตรกรทำนาแกดำ | 31-มี.ค. | ดำเนินธุรกิจ | | | 1 | | | 1 | | | 1 | | | |
| 8 | กลุ่มเกษตรกรทำนาหนองกุง | 31-มี.ค. | ดำเนินธุรกิจ | | | 1 | | | 1 | | | 1 | | | |
| | กสส.2 ดำเนินธุรกิจ | | | 0 | 1 | 15 | 1 | 5 | 10 | 2 | 5 | 9 | | | |
| 9 | กลุ่มเกษตรกรทำนาหนองมะแปบ | 31-มี.ค. | ดำเนินธุรกิจ | | | 1 | | 2 | | | 2 | | | | |
| 10 | กลุ่มเกษตรกรเลี้ยงสัตว์บ้านหัวบัว | 31-มี.ค. | ดำเนินธุรกิจ | | | 1 | | | 1 | | | 1 | | | |
| 11 | กลุ่มเกษตรกรทำนาบ้านน้ำพึ่งตัดนาข้ามหน้า | 31-มี.ค. | ดำเนินธุรกิจ | | | 1 | | | 1 | | | 1 | | | |
| 12 | กลุ่มเกษตรกรทำนาสมศรี - หนองโก | 31-มี.ค. | ดำเนินธุรกิจ | | | 1 | | 2 | | | 2 | | | | |
| 13 | กลุ่มเกษตรกรเลี้ยงสัตว์บ้านสีนวน | 31-มี.ค. | ดำเนินธุรกิจ | | | 1 | | | 1 | | 2 | | | | |
| 14 | กลุ่มเกษตรกรเลี้ยงสัตว์เขวาใหญ่ | 31-มี.ค. | ดำเนินธุรกิจ | | | 1 | | | 1 | | | 1 | | | |
| 15 | กลุ่มเกษตรกรทำนาบ้านสีนวน | 31-มี.ค. | ดำเนินธุรกิจ | | | 1 | | 2 | | | 2 | | | | |
| 16 | กลุ่มเกษตรกรทำนาท่าขอนยาง | 31-มี.ค. | ดำเนินธุรกิจ | | | 1 | | | 1 | | | 1 | | | |
| 17 | กลุ่มเกษตรกรทำนาหนองสิริราษฎร์ | 31-มี.ค. | ดำเนินธุรกิจ | | | 1 | | 2 | | | 2 | | | | |
| 18 | กลุ่มเกษตรกรทำนาภูทอง | 31-มี.ค. | ดำเนินธุรกิจ | | | 1 | | | 1 | | | 1 | | | |
| 19 | กลุ่มเกษตรกรทำนาเหล่าบัวบาน | 31-มี.ค. | ดำเนินธุรกิจ | | | 1 | | | 1 | | | 1 | | | |
| 20 | กลุ่มเกษตรกรทำนาหนองขอน | 31-มี.ค. | ดำเนินธุรกิจ | | | 1 | | | 1 | | | 1 | | | |
| 21 | กลุ่มเกษตรกรเลี้ยงสัตว์บ้านนาฝาย | 31-มี.ค. | ดำเนินธุรกิจ | | | 1 | | | 1 | | | 1 | | | |
| 22 | กลุ่มเกษตรกรทำนาลดปลาตูก | 31-มี.ค. | ดำเนินธุรกิจ | | 2 | | 3 | | | 3 | | | | | |
| 23 | กลุ่มเกษตรกรทำนาเหล่าดอกไม้ | 31-มี.ค. | ดำเนินธุรกิจ | | | 1 | | | 1 | | | 1 | | | |
| 24 | กลุ่มเกษตรกรผู้ปลูกยางกันทรวิชัย | 31-มี.ค. | ดำเนินธุรกิจ | | | 1 | | 2 | | 3 | | | | | |
| | กสส.3 ดำเนินธุรกิจ | | | 0 | 1 | 13 | 0 | 2 | 11 | 0 | 2 | 11 | | | |
| 25 | กลุ่มเกษตรกรเลี้ยงสัตว์บ้านเชือน | 31-มี.ค. | ดำเนินธุรกิจ | | | 1 | | | 1 | | | 1 | | | |
| 26 | กลุ่มเกษตรกรทำนายางน้อย | 31-มี.ค. | ดำเนินธุรกิจ | | | 1 | | | 1 | | | 1 | | | |
| 27 | กลุ่มเกษตรกรทำนาเลิงโต | 31-มี.ค. | ดำเนินธุรกิจ | | | 1 | | | 1 | | | 1 | | | |
| 28 | กลุ่มเกษตรกรทำนาวังยาว | 31-มี.ค. | ดำเนินธุรกิจ | | | 1 | | | 1 | | | 1 | | | |
| 29 | กลุ่มเกษตรกรทำนาดอนกลาง | 31-มี.ค. | ดำเนินธุรกิจ | | | 1 | | | 1 | | | 1 | | | |
| 30 | กลุ่มเกษตรกรทำนาหนองบัว | 31-มี.ค. | ดำเนินธุรกิจ | | | 1 | | | 1 | | | 1 | | | |
| 31 | กลุ่มเกษตรกรทำนาเชือน | 31-มี.ค. | ดำเนินธุรกิจ | | 2 | | | 2 | | | 2 | | | | |
| 32 | กลุ่มเกษตรกรเลี้ยงสัตว์หนองกุงสวรรค์ | 30-ก.ย. | ดำเนินธุรกิจ | | | 0 | | | | | | | | | |
| 33 | กลุ่มเกษตรกรทำไร่หนองเหล็ก | 31-มี.ค. | ดำเนินธุรกิจ | | | 1 | | | 1 | | | 1 | | | |
| 34 | กลุ่มเกษตรกรทำนาแห่โต | 31-มี.ค. | ดำเนินธุรกิจ | | | 1 | | | 1 | | | 1 | | | |
| 35 | กลุ่มเกษตรกรทำนายางท่าแจ้ง | 31-มี.ค. | ดำเนินธุรกิจ | | | 1 | | 2 | | | 2 | | | | |
| 36 | กลุ่มเกษตรกรทำนาเขวาไร่ | 31-มี.ค. | ดำเนินธุรกิจ | | | 0 | | | 1 | | | 1 | | | |
| 37 | กลุ่มเกษตรกรทำนาโพนงาม | 31-มี.ค. | ดำเนินธุรกิจ | | | 1 | | | 1 | | | 1 | | | |
| 38 | กลุ่มเกษตรกรทำนาดสร้าง | 31-ม.ค. | ดำเนินธุรกิจ | | | 1 | | | 1 | | | 1 | | | |
| | กสส.4 ดำเนินธุรกิจ | | | 1 | 2 | 9 | 1 | 4 | 7 | 1 | 5 | 6 | | | |
| 39 | กลุ่มเกษตรกรผู้เลี้ยงสัตว์ปีกเกษตรผสมผสานตำบลหนองม่วง | 30-มิ.ย. | ดำเนินธุรกิจ | 3 | | | 3 | | | 3 | | | | | |
| 40 | กลุ่มเกษตรกรทำนาโนนแดง | 31-มี.ค. | ดำเนินธุรกิจ | | | 1 | | 2 | | | 2 | | | | |
| 41 | กลุ่มเกษตรกรทำนาภีพ้ | 31-มี.ค. | ดำเนินธุรกิจ | | | 1 | | | 1 | | 2 | | | | |
| 42 | กลุ่มเกษตรกรทำนาหนองคูลชาด | 31-มี.ค. | ดำเนินธุรกิจ | | | 1 | | 2 | | | 2 | | | | |
| 43 | กลุ่มเกษตรกรทำนายาง | 31-มี.ค. | ดำเนินธุรกิจ | | | 1 | | | 1 | | | 1 | | | |
| 44 | กลุ่มเกษตรกรทำนาหนองจิก | 31-มี.ค. | ดำเนินธุรกิจ | | | 0 | | | 1 | | | 1 | | | |
| 45 | กลุ่มเกษตรกรทำนาดอนงัว (ภีพ้) | 31-มี.ค. | ดำเนินธุรกิจ | | | 1 | | | 1 | | | 1 | | | |
| 46 | กลุ่มเกษตรกรทำนางัวบา | 31-มี.ค. | ดำเนินธุรกิจ | | | 1 | | | 1 | | | 1 | | | |
| 47 | กลุ่มเกษตรกรทำนาขามป้อม | 31-มี.ค. | ดำเนินธุรกิจ | | 2 | | | 2 | | | 2 | | | | |
| 48 | กลุ่มเกษตรกรเลี้ยงสัตว์หนองไฮ | 31-มี.ค. | ดำเนินธุรกิจ | | | 1 | | | 1 | | | 1 | | | |

| | | | | | | | | | | | | | | | |
|---|---|---|---|---|---|---|---|---|---|---|---|---|---|---|---|
| 49 | กลุ่มเกษตรกรทำนาเสือโก้ก | 31-มี.ค. | ดำเนินธุรกิจ | | 2 | | | 2 | | | 2 | | | | |
| 50 | กลุ่มเกษตรกรทำนาประชาพัฒนา | 31-มี.ค. | ดำเนินธุรกิจ | | | 1 | | | 1 | | | 1 | | | |
| | **กสส. 5 ดำเนินธุรกิจ** | | | **0** | **3** | **11** | **0** | **5** | **9** | **0** | **7** | **7** | | | |
| 51 | กลุ่มเกษตรกรทำนาเม็กดำ | 31-มี.ค. | ดำเนินธุรกิจ | | | 1 | | | 1 | | | 1 | | | |
| 52 | กลุ่มเกษตรกรทำนาเวียงสะอาด | 31-มี.ค. | ดำเนินธุรกิจ | | | 1 | | | 1 | | | 1 | | | |
| 53 | กลุ่มเกษตรกรทำนาเมืองเสือ | 31-มี.ค. | ดำเนินธุรกิจ | | | 1 | | | 1 | | | 1 | | | |
| 54 | กลุ่มเกษตรกรทำนานาเชือก | 31-มี.ค. | ดำเนินธุรกิจ | | 2 | | | | 1 | | 2 | | | | |
| 55 | กลุ่มเกษตรกรทำนาสันป่าตอง | 31-มี.ค. | ดำเนินธุรกิจ | | | 1 | | 2 | | | 2 | | | | |
| 56 | กลุ่มเกษตรกรทำนาปอพาน | 31-มี.ค. | ดำเนินธุรกิจ | | | 1 | | 2 | | | 2 | | | | |
| 57 | กลุ่มเกษตรกรทำนาสำโรง | 31-มี.ค. | ดำเนินธุรกิจ | | | 1 | | | 1 | | | 1 | | | |
| 58 | กลุ่มเกษตรกรทำนาหนองแดง | 31-มี.ค. | ดำเนินธุรกิจ | | 2 | | | 2 | | | 2 | | | | |
| 59 | กลุ่มเกษตรกรทำนาหนองปล้อง | 31-มี.ค. | ดำเนินธุรกิจ | | | 1 | | | 1 | | 2 | | | | |
| 60 | กลุ่มเกษตรกรทำนาหัวดง | 31-มี.ค. | ดำเนินธุรกิจ | | | 1 | | 2 | | | 2 | | | | |
| 61 | กลุ่มเกษตรกรทำนาดงดวน | 31-มี.ค. | ดำเนินธุรกิจ | | | 1 | | | 1 | | | 1 | | | |
| 62 | กลุ่มเกษตรกรทำนาแวงดง | 31-มี.ค. | ดำเนินธุรกิจ | | | 1 | | | 1 | | | 1 | | | |
| 63 | กลุ่มเกษตรกรทำนานาภู | 31-มี.ค. | ดำเนินธุรกิจ | | 2 | | | 2 | | | 2 | | | | |
| 64 | กลุ่มเกษตรกรทำนาขามเรียน | 31-มี.ค. | ดำเนินธุรกิจ | | | 1 | | | 1 | | | 1 | | | |
| 65 | กลุ่มเกษตรกรเกาตรผสมผสานตำบลหัวเรือ | 30-เม.ย. | ตั้งใหม่ | | | | | | | | | | | | |
| | **รวมทั้งหมด** | | | **1** | **7** | **56** | **2** | **20** | **41** | **3** | **22** | **37** | | | |

| กลุ่มที่ยกระดับจากพอใช้เป็ด (2-3) | | |
|---|---|---|
| กลุ่มเกษตรกรทำนากดปลาดก | | ยกระดับจากพอใช้เป็ด |
| | | |

| กลุ่มที่ต้องรักษาระดับควบคุมภายใน | | |
|---|---|---|
| กลุ่มเกษตรกรผู้เลี้ยงสัตว์เกษตรผสมผสานตำบลหนองม่วง | | รักษา |
| | | |

**<u>มติที่ประชุม</u>**. รับทราบ

**4.4.2 เงินกองทุนพัฒนาสหกรณ์ ปีงบประมาณ พ.ศ.2567**

**1) สรุปผลการดำเนินงานเงินกองทุนพัฒนาสหกรณ์** ( ระหว่าง 1 ตุลาคม 2566 ถึง 30 กันยายน 2567) รายละเอียด เอกสารแนบ 1

| วงเงินจัดสรร | โครงการปกติ | โครงการพิเศษ | รวม |
|---|---|---|---|
| **จัดสรรต้นปี** | **60,600,000.00** | **47,290,000.00** | **107,890,000.00** |
| **จัดสรรเพิ่มระหว่างปี** | 0.00 | 16,850,000.00 | 16,850,000.00 |
| **คืนวงเงิน** | 0.00 | 5,100,000.00 | 5,100,000.00 |
| **รวมจัดสรรทั้งสิ้น** | **60,600,000.00** | **59,040,000.00** | **119,640,000.00** |
| **อนุมัติ/เบิกจ่ายสะสม** | 21,500,000.00 | 41,242,000.00 | **62,742,000.00** |
| **วงเงินกู้คงเหลือ** | **39,100,000.00** | **17,798,000.00** | **56,898,000.00** |

**<u>มติที่ประชุม</u>**. รับทราบ

**4.4.3 โครงการแก้ไขปัญหาหนี้สินและพัฒนาคุณภาพชีวิตสมาชิกสหกรณ์/ กลุ่มเกษตรกรด้วยระบบสหกรณ์ ปี 2566**

**ตัวชี้วัด ปี 2566** : กรมฯกำหนดข้อมูลทางการเงินจากกรมตรวจบัญชีสหกรณ์ ซึ่งมูลหนี้ค้างชำระที่ต้องได้รับการแก้ไขให้ลดลงอย่างน้อย 10 %

1) กิจกรรม/ขั้นตอนการดำเนินการตามโครงการแก้ไขปัญหาหนี้สินและพัฒนาคุณภาพชีวิตสมาชิกสหกรณ์/กลุ่มเกษตรกรด้วยระบบสหกรณ์ ประจำปีงบประมาณ พ.ศ. 2566 (รายละเอียดตามเอกสารแนบ)

| กิจกรรม/ขั้นตอน | แผน | ผล | หน่วยรับผิดชอบ |
|---|---|---|---|
| 1. ทีมโค้ชคัดเลือกสหกรณ์/ กลุ่มเกษตรกรจากข้อมูลหนี้ค้างของกรมตรวจบัญชีสหกรณ์ เพื่อเสนอคณะทำงานแก้ไขปัญหาหนี้ค้างชำระของสมาชิกสหกรณ์ระดับจังหวัดพิจารณาคัดเลือกกลุ่มเป้าหมาย | 20 แห่ง | ดำเนินการแล้ว 20 แห่ง | ทีมโค้ช 1-5 |
| 2. ทีมโค้ช ร่วมสหกรณ์เป้าหมาย จัดทำ “คำสั่งแต่งตั้งทีมปฏิบัติการแก้ไขหนี้ค้างชำระของสหกรณ์” โดยขอให้ดำเนินให้แล้วเสร็จและจัดส่งสำเนาคำสั่งให้สำนักงานสหกรณ์จังหวัดมหาสารคาม **ภายในวันที่ 15 มิถุนายน 2566** | 20 แห่ง | ดำเนินการแล้ว 20 แห่ง | ทีมโค้ช 1-5 |
| 3. ทีมโค้ช ร่วมกับสหกรณ์เป้าหมาย จัดทำแผน - ผล การแก้ไขหนี้ค้างชำระ ดังนี้ | | | |
| 3.1 วิเคราะห์ลูกหนี้รายแยกอายุลูกหนี้ จัดกลุ่มลูกหนี้ตามศักยภาพ และกำหนดแนวทางการแก้ไขตามศักยภาพของลูกหนี้ โดยนำข้อมูลลูกหนี้ที่ค้างชำระของกรมตรวจบัญชีสหกรณ์มาดำเนินการ | 20 แห่ง | ดำเนินการแล้ว 20 แห่ง | ทีมโค้ช 1-5 |
| 3.2 โดยนำข้อมูลหนี้จากข้อ 3.1 มาจัดทำแผน 1 ปี (ปี 2566) จัดทำแผนการแก้ไขหนี้ค้างชำระ และผล (ผลช่วงระหว่างที่สหกรณ์ดำเนินงานมาแล้ว ต้นปีบัญชี จนถึง 31 พฤษภาคม 2566) | 20 แห่ง | ดำเนินการแล้ว 20 แห่ง | ทีมโค้ช 1-5 |

| กิจกรรม/ขั้นตอน | แผน | ผล | หน่วยรับผิดชอบ |
|---|---|---|---|
| 3.3 จัดทำแผนการส่งเสริมอาชีพ สำหรับสมาชิกที่เป็นหนี้ค้างและผล (ถ้ามีการส่งเสริมอาชีพ) | 20 แห่ง (ถ้ามีการส่งเสริมอาชีพ) | 1 แห่ง สกก.ศุภนิมิตมหาสารคาม จก. | ทีมโค้ช 1-5 |
| 4. การรายงาน แผน - ผล การแก้ไขปัญหาหนี้ค้าง ตามแบบ กปน 3-2566 ทุกเดือน (ภายในวันที่ 5 ของเดือนถัดไป) ทาง Google Form โดย กบส. จะรวบรวมรายงานกรมฯ ต่อไป | | | |
| ครั้งที่ 1 ข้อมูลสรุป กปน.3 ณ วันที่ 25 พฤษภาคม 2566 รายงานภายในวันที่ 27 พฤษภาคม 2566 | 20 แห่ง | - | ทีมโค้ช 1-5 มอบหมายผู้รับผิดชอบรายงานกปน. 3/2566 /กบส. รายงานกรมฯ |
| ครั้งที่ 2 ข้อมูลสรุป กปน.3 ณ วันที่ 31 พฤษภาคม 2566 รายงานภายในวันที่ 5 มิถุนายน 2566 | 20 แห่ง | จัดทำแผนทาง Google Form แล้วเสร็จ 20 แห่ง | ทีมโค้ช 1-5 มอบหมายผู้รับผิดชอบรายงานกปน. 3/2566 /กบส. รายงานกรมฯ |
| ครั้งที่ 3 ข้อมูลสรุป กปน.3 ณ วันที่ 30 มิถุนายน 2566 ภายใน 5 กรกฎาคม 2566 | 20 แห่ง มูลหนี้ตามแผน รวม 58,444,806 บาท | มูลหนี้แก้ไข ณ 30 มิถุนายน 66 จำนวน 14,068,108.17 บาท **<u>หนี้ลดลงเฉลี่ยร้อยละ 7.38</u>** | ทีมโค้ช 1-5 มอบหมายผู้รับผิดชอบรายงานกปน. 3/2566 /กบส. รายงานกรมฯ |
| ครั้งที่ 4 ข้อมูลสรุป กปน.3 ณ วันที่ 31 กรกฎาคม 2566 รายงานภายในวันที่ 5 สิงหาคม 2566 | 20 แห่ง มูลหนี้ตามแผน รวม 58,444,806 บาท | มูลหนี้แก้ไข ณ 31 กรกฎาคม 66 จำนวน 21,209,500 บาท **<u>หนี้ลดลงเฉลี่ยร้อยละ 16.60</u>** | ทีมโค้ช 1-5 มอบหมายผู้รับผิดชอบรายงาน กปน. 3/2566 /กบส. รายงานกรมฯ |
| ครั้งที่ 5 ข้อมูลสรุป กปน.3 ณ วันที่ 31 สิงหาคม 2566 รายงานภายในวันที่ 5 กันยายน 2566 | 20 แห่ง | มูลหนี้แก้ไข ณ 31 สิงหาคม 66 จำนวน 21,209,500 บาท **<u>หนี้ลดลงเฉลี่ยร้อยละ 17.59</u>** | ทีมโค้ช 1-5 มอบหมายผู้รับผิดชอบรายงานกปน. 3/2566 จังหวัด /กบส. รายงานกรมฯ |
| ครั้งที่ 6 ข้อมูลสรุป กปน.3 ณ วันที่ 30 กันยายน 2566 รายงานภายในวันที่ 5 ตุลาคม 2566 | 20 แห่ง | มูลหนี้แก้ไข ณ 30 กันยายน 66 จำนวน 23,212,301 บาท **<u>หนี้ลดลงเฉลี่ยร้อยละ 20.00</u>** | ทีมโค้ช 1-5 มอบหมายผู้รับผิดชอบรายงานกปน. 3/2566 /กบส. รายงานกรมฯ |

| กิจกรรม/ขั้นตอน | แผน | ผล | หน่วยรับผิดชอบ |
|---|---|---|---|
| ครั้งที่ 7 ข้อมูลสรุป กปน.3 ณ วันที่ 31 ตุลาคม 2566 รายงานภายในวันที่ 5 พฤศจิกายน 2566 | 20 แห่ง | มูลหนี้แก้ไข ณ 31 ตุลาคม 66 จำนวน 23,212,301 บาท **<u>หนี้ลดลงเฉลี่ยร้อยละ 20.00</u>** | ทีมโค้ช 1-5 มอบหมายผู้รับผิดชอบรายงานกปน. 4/2566 /กบส. รายงานกรมฯ |
| ครั้งที่ 8 ข้อมูลสรุป กปน.3 ณ วันที่ 30 พฤศจิกายน 2566 รายงานภายในวันที่ 5 ธันวาคม 2567 | 20 แห่ง | มูลหนี้แก้ไข ณ 30 พฤศจิกายน 66 จำนวน 23,243,526.79 บาท **<u>หนี้ลดลงเฉลี่ยร้อยละ 23.81</u>** | ทีมโค้ช 1-5 มอบหมายผู้รับผิดชอบรายงานกปน. 4/2566 /กบส. รายงานกรมฯ |
| ครั้งที่ 9 ข้อมูลสรุป กปน.3 ณ วันที่ 31 ธันวาคม 2566 รายงานภายในวันที่ 5 มกราคม 2567 | 20 แห่ง | มูลหนี้แก้ไข ณ 30 พฤศจิกายน 66 จำนวน 23,243,526.79 บาท **<u>หนี้ลดลงเฉลี่ยร้อยละ 23.81</u>** | ทีมโค้ช 1-5 มอบหมายผู้รับผิดชอบรายงานกปน. 4/2566 /กบส. รายงานกรมฯ |
| ครั้งที่ 10 ข้อมูลสรุป กปน.3 ณ วันที่ 31 มกราคม 2567 รายงานภายในวันที่ 5 กุมภาพันธ์ 2567 | 20 แห่ง | มูลหนี้แก้ไข ณ 30 พฤศจิกายน 66 จำนวน 23,243,526.79 บาท **<u>หนี้ลดลงเฉลี่ยร้อยละ 23.81</u>** | ทีมโค้ช 1-5 มอบหมายผู้รับผิดชอบรายงานกปน. 4/2566 /กบส. รายงานกรมฯ |

โดยขอให้ทีมโค้ช มอบหมายผู้รับผิดชอบรายงานผลทุกเดือน ทาง Google sheet ภายในวันที่ 5 ของเดือนถัดไป

QR Code ลิ้งค์ Google sheet รายงาน กปน.3/2566 ของจังหวัดมหาสารคาม

**<u>มติที่ประชุม</u>**. รับทราบ

**4.4.4 โครงการแก้ไขปัญหาหนี้สินและพัฒนาคุณภาพชีวิตสมาชิกสหกรณ์/ กลุ่มเกษตรกรด้วยระบบสหกรณ์ ปีงบประมาณ พ.ศ. 2567**

โครงการแก้ไขหนี้สินและพัฒนาคุณภาพชีวิตสมาชิกสหกรณ์/กลุ่มเกษตรกรด้วยระบบสหกรณ์ ประจำปีงบประมาณ พ.ศ. 2567 มีเป้าหมายโครงการสหกรณ์/กลุ่มเกษตรกร 700 แห่ง แบ่งเป็นภาคการเกษตร 600 แห่ง และนอกภาคการเกษตร 100 แห่ง โดยกลุ่มเป้าหมายปี 2567 จะต้องไม่ซ้ำกับเป้าหมายเดิมในปี 2562- 2566 ซึ่งมีขั้นตอนการดำเนินโครงการ ดังนี้

1) การคัดเลือกสหกรณ์ /กลุ่มเกษตรกรที่มีหนี้ค้างชำระเข้าร่วมโครงการฯ (กำหนดภายในวันที่ 5 ม.ค. 67 ) (จังหวัดคัดเลือกเป้าหมายภาคเกษตร 10 แห่ง และนอกภาคเกษตร 3 แห่ง รวมทั้งสิ้น 13 แห่ง)

| ที่ | ชื่อสหกรณ์/กลุ่มเกษตรกร | ข้อมูลลูกหนี้ผิดนัดชำระ/ลูกหนี้ NPL ณ วันสิ้นปีทางบัญชีล่าสุด | |
|---|---|---|---|
| | | (บาท) | (ราย) |
| 1 | สหกรณ์เดินรถมหาสารคาม จำกัด | 351,904.00 | 18 |
| 2 | สหกรณ์ผู้ใช้น้ำสถานีสูบน้ำด้วยไฟฟ้าบ้านดอนเรือ จำกัด | 80,326.00 | 3 |
| 3 | กลุ่มเกษตรกรทำนาแกดำ | 183,136.00 | 30 |
| 4 | กลุ่มเกษตรกรทำนาบ้านน้ำเที่ยงพัฒนาก้าวหน้า | 388,596.00 | 19 |
| 5 | กลุ่มเกษตรกรเลี้ยงสัตว์บ้านหัวงัว | 241,750.00 | 19 |
| 6 | กลุ่มเกษตรกรทำนาเขื่อน | 119,400.00 | 31 |
| 7 | กลุ่มเกษตรกรทำนายางน้อย | 363,744.00 | 35 |
| 8 | สหกรณ์การเกษตรตำบลแคน จำกัด | 1,351,427.44 | 74 |
| 9 | สหกรณ์เครดิตยูเนี่ยนตำบลแคน จำกัด | 1,307,803.00 | 104 |
| 10 | สหกรณ์เครดิตยูเนี่ยนตำบลหวาย จำกัด | 20,301,560.88 | 701 |
| 11 | กลุ่มเกษตรกรทำนากำพี้ | 6,655.70 | 1 |
| 12 | กลุ่มเกษตรกรทำนาหนองแดง | 114,000.00 | 9 |
| 13 | กลุ่มเกษตรกรทำนาเมืองเสือ | 96,908.00 | 11 |
| **รวม** | | **24,907,211.02** | **1,055** |

2) จัดทำแผนการแก้ไขปัญหาหนี้ แผนส่งเสริมอาชีพและแผนคลินิกแก้หนี้รายสหกรณ์ และจัดอบรมโครงการบริหารจัดการหนี้และส่งเสริมอาชีพให้สมาชิกมีรายได้อย่างยั่งยืน ตามแบบ กปน.2/2567 (กำหนดภายใน มี.ค. 67)

3) รายงานผลการแก้ไขปัญหาหนี้ค้างชำระของสมาชิกสหกรณ์/กลุ่มเกษตรกร จำนวน 2 ครั้ง

- ครั้งที่ 1 ข้อมูล ณ วันที่ 30 มิ.ย. 67 (รายงานผลภายใน วันที่ 10 ก.ค.67)
- ครั้งที่ 2 ข้อมูล ณ วันที่ 30 ก.ย. 67 (รายงานผลภายใน วันที่ 10 ต.ค.67)

4) สรุปผลโครงการภาพรวม (รูปเล่ม) กำหนดภายใน ต.ค. 67

**มติที่ประชุม**. รับทราบและดำเนินการภายในกำหนด

**4.4.5 การขอขยายระยะเวลาการรายงานข้อมูลทางการเงินตามประกาศนายทะเบียนสหกรณ์สำหรับสหกรณ์ออมทรัพย์ และสหกรณ์เครดิตยูเนี่ยน**

ฝากท่านผอ.กสส.1.-กสส.5 ติดตามการรายงาน ข้อมูลผ่านระบบ MIS

**มติที่ประชุม** รับทราบ

**4.5 กลุ่มตรวจการสหกรณ์**

**4.5.1 การรายงานทะเบียนคณะกรรมการดำเนินการสหกรณ์**

ตามคำสั่งนายทะเบียนสหกรณ์ ที่ 536/2546 เรื่อง ให้สหกรณ์จัดทำทะเบียนคณะกรรมการดำเนินการสหกรณ์ สั่ง ณ วันที่ 20 เมษายน 2546 เพื่อให้เป็นประโยชน์ในการตรวจสอบและป้องกันมิให้มีความผิดพลาดวาระการดำรงตำแหน่งในคณะกรรมการดำเนินการของสหกรณ์ทุกประเภท รวมทั้งชุมนุมสหกรณ์ตามเจตนารมณ์กฎหมายในมาตรา 50 แห่งพระราชบัญญัติสหกรณ์ พ.ศ.2542 จึงสั่งให้สหกรณ์ ทุกประเภท รวมทั้งชุมนุมสหกรณ์จัดทำทะเบียนคณะกรรมการดำเนินการสหกรณ์ไว้เป็นหลักฐาน

สำนักงานสหกรณ์จังหวัดมหาสารคาม ได้รับรายงานทะเบียนนคณะกรรมการดำเนินการจากสหกรณ์ต่างๆ และจากกลุ่มส่งเสริมสหกรณ์ 1 - 5 โดยข้อมูลจากกลุ่มจัดตั้งและส่งเสริมสหกรณ์ ณ วันที่ 29 กุมภาพันธ์ 2567 มีสหกรณ์ประชุมใหญ่สามัญประจำปีแล้ว จำนวน 28 แห่ง และได้รายงานทะเบียนคณะกรรมการ ดำเนินการสหกรณ์ต่อนายทะเบียนสหกรณ์แล้ว จำนวน 28 แห่ง คงเหลือ จำนวน 0 แห่ง

**มติที่ประชุม**. รับทราบ

**ระเบียบวาระที่ 5 เพื่อพิจารณา**

ไม่มี

**ระเบียบวาระที่ 6 เรื่อง ข้อเสนอแนะกลุ่มส่งเสริมสหกรณ์ 1 – 5 และพนักงานราชการ รวมทั้งปัญหา อุปสรรคและแนวทางการแก้ปัญหาในการปฏิบัติราชการ**

6.1 กลุ่มส่งเสริมสหกรณ์ 1-5

6.2 พนักงานราชการ

**ระเบียบวาระที่ 7 การนำเสนอด้วยเอกสาร**

**7.1 กลุ่มส่งเสริมและพัฒนาธุรกิจสหกรณ์**

7.1.1 นำเสนอผลการดำเนินงานตามโครงการ ประจำเดือน กุมภาพันธ์ 2567 ดังนี้

1. เอกสาร 1 Power Point นำเสนอ รายงานปริมาณธุรกิจ (กุมภาพันธ์ 2567)

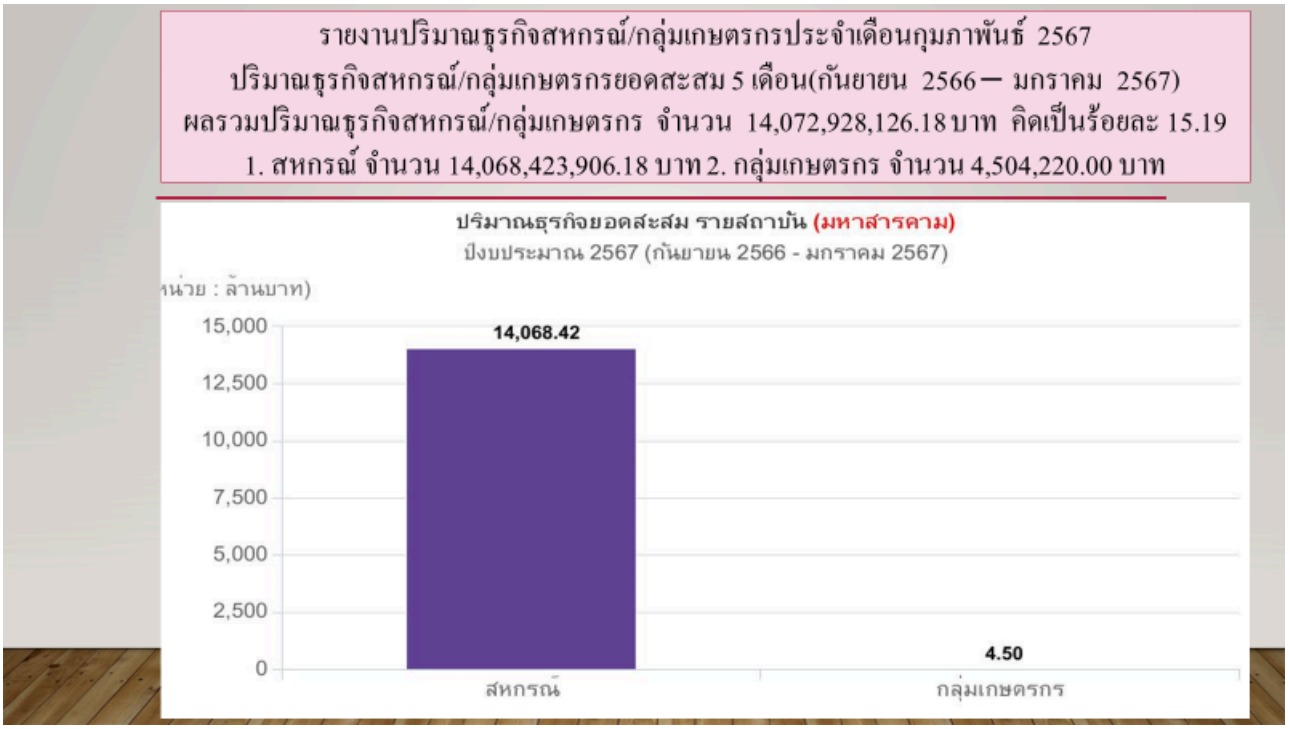

รายงานปริมาณธุรกิจสหกรณ์/กลุ่มเกษตรกรประจำเดือนกุมภาพันธ์ 2567
ปริมาณธุรกิจสหกรณ์/กลุ่มเกษตรกรยอดสะสม 5 เดือน(กันยายน 2566 – มกราคม 2567)
ผลรวมปริมาณธุรกิจสหกรณ์/กลุ่มเกษตรกร จำนวน 14,072,928,126.18 บาท คิดเป็นร้อยละ 15.19
1. สหกรณ์ จำนวน 14,068,423,906.18 บาท 2. กลุ่มเกษตรกร จำนวน 4,504,220.00 บาท

รายงานปริมาณธุรกิจสหกรณ์/กลุ่มเกษตรกรประจำเดือนกุมภาพันธ์ 2567
ปริมาณธุรกิจสหกรณ์/กลุ่มเกษตรกรยอดสะสม 5 เดือน(กันยายน 2566 – มกราคม 2567)
ผลรวมปริมาณธุรกิจสหกรณ์/กลุ่มเกษตรกร จำนวน 14,072,928,126.18 บาท คิดเป็นร้อยละ 15.19
1. สหกรณ์ จำนวน 14,068,423,906.18 บาท 2. กลุ่มเกษตรกร จำนวน 4,504,220.00 บาท

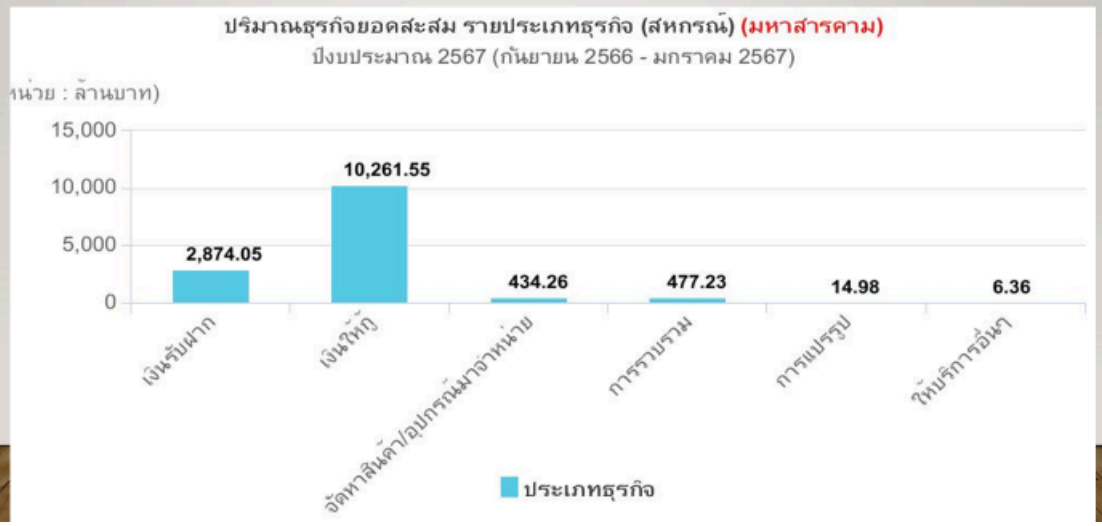

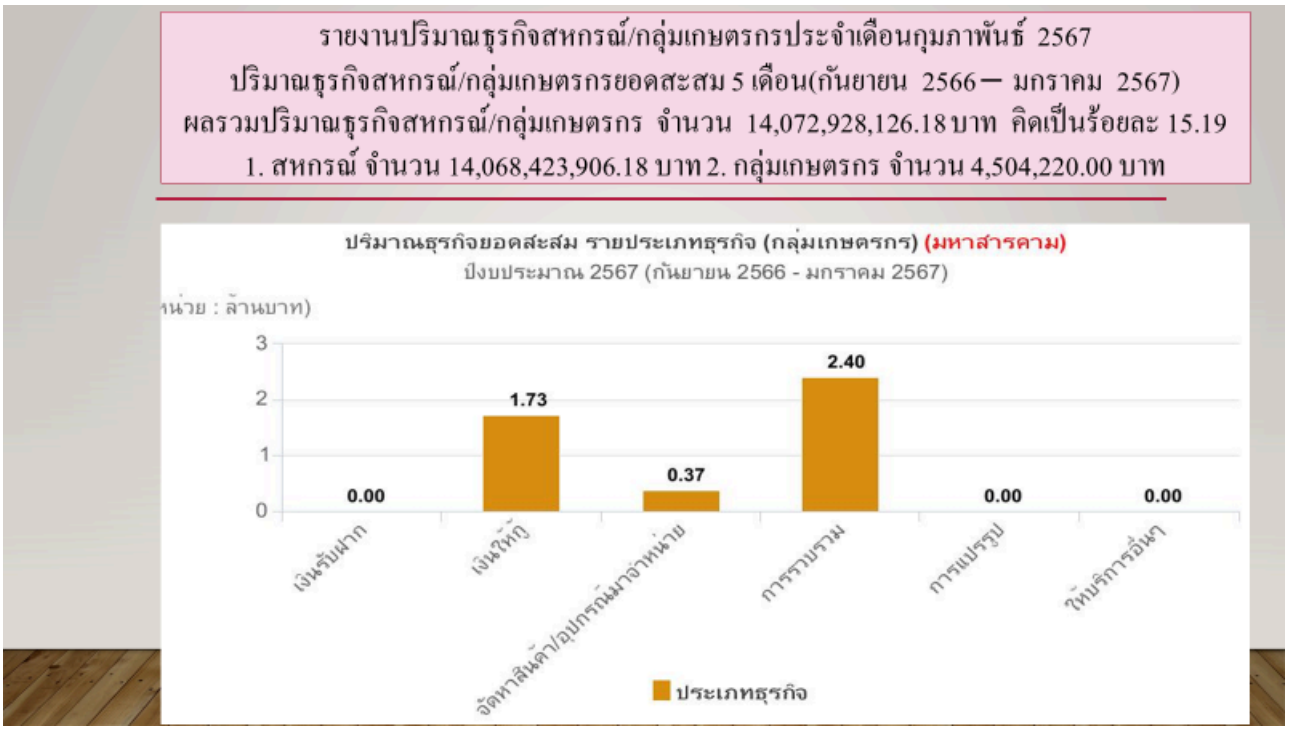


2. เอกสาร 2 Power Point นำเสนอ รายงานสินทรัพย์สภาพคล่อง (กุมภาพันธ์ 2567)

3. เอกสาร 3 Power Point นำเสนอ รายงาน ตลาดเกษตร (กุมภาพันธ์ 2567)

ยอดจำหน่ายตลาดเกษตรกร
ปี งบประมาณ 2567
เดือน ตุลาคม 2566 - กันยายน 2567

| ลำดับ | เดือน | จุดจำหน่าย | | | | |
|---|---|---|---|---|---|---|
| | | สหกรณ์จังหวัดมหาสารคาม | สหกรณ์การเกษตรเชียงยืน จำกัด | สหกรณ์เครดิตยูเนี่ยนแกดำ จำกัด | สหกรณ์การเกษตรกันทรวิชัย จำกัด | รวม |
| 1 | ตุลาคม | 86,380.00 | 12,000.00 | 36,500.00 | 18,540.00 | 153,420.00 |
| 2 | พฤศจิกายน | 91,575.00 | 11,500.00 | 37,150.00 | 17,555.00 | 157,780.00 |
| 3 | ธันวาคม | 93,755.00 | 10,375.00 | 33,565.00 | 12,320.00 | 150,015.00 |
| 4 | มกราคม | 92,555.00 | 99,560.00 | 32,565.00 | 11,500.00 | 236,180.00 |
| 5 | กุมภาพันธ์ | 91,555.00 | 98,185.00 | 30,150.00 | 9,815.00 | 229,705.00 |
| 6 | มีนาคม | | | | | |
| 7 | เมษายน | | | | | |
| 8 | พฤษภาคม | | | | | |
| 9 | มิถุนายน | | | | | |
| 10 | กรกฎาคม | | | | | |
| 11 | สิงหาคม | | | | | |
| 12 | กันยายน | | | | | |
| รวม | | 455,820.00 | 231,620.00 | 169,930.00 | 69,730.00 | 927,100.00 |

หมายเหตุ : สินค้าขายดี
1. สำนักงานสหกรณ์จังหวัดมหาสารคาม ได้แก่ อาหารสำเร็จรูป , มะละกอ , เนื้อหมู , พืชผักผลไม้ตามฤดูกาล , ข้าวสาร , ผ้าย้อมคราม
2. สหกรณ์การเกษตรเชียงยืน จำกัด ได้แก่ ชุดเห็ดพร้อมแกง , เนื้อหมู , ไข่ไก่ , น้ำมันพืช , น้ำปลา , กาแฟ , พืชผักตามฤดูกาล
3. สหกรณ์เครดิตยูเนี่ยนแกดำ จำกัด ได้แก่ เนื้อวัว , เนื้อหมู , ไข่ไก่ , พืชผักผลไม้ตามฤดูกาล , ส้มตำ , ไก่ย่าง
4. สหกรณ์การเกษตรกันทรวิชัย จำกัด ได้แก่ ไข่ไก่ , ไข่เป็ด , พืชผักผลไม้ตาม
ฤดูกาล , ข้าวสาร , อาหารสำเร็จรูป

4. เอกสาร 4 Power Point นำเสนอ รายงาน CDC (กุมภาพันธ์ 2567)

รายงานผลการดำเนินงานของศูนย์กระจายสินค้าสหกรณ์ (CDC)
สหกรณ์การเกษตรบรบือ จำกัด
ประจำปีงบประมาณ 2567 (ต.ค.66 - ก.ย.67)

| ที่ | เดือน | ยอดจำหน่ายสินค้าของสหกรณ์ | | | | | | |
|---|---|---|---|---|---|---|---|---|
| | | (1) ปัจจัยการผลิต | (2) สินค้าของสหกรณ์ | (3) ผลผลิตการเกษตร | (4) ผลิตภัณฑ์ | (5) สินค้าอุปโภค-บริโภค | (6) น้ำดื่ม | ยอดรวม |
| | | เช่น ปุ๋ย/ยาปราบ อุปกรณ์/เครื่องมือ เมล็ดพันธ์ | เช่น ข้าวสาร น้ำดื่ม/กาแฟ นม เป็นต้น | เช่น ข้าวเปลือก ข้าวโพด/มันสำปะหลัง | เช่น อาหาร แปรรูป สินค้า OTOP | เช่น ผงซักฟอก สบู่/น้ำมันพืช | | |
| 1 | ตุลาคม | | 112,900.00 | | 1,700.00 | 3,650.00 | 105,000.00 | 223,250.00 |
| 2 | พฤศจิกายน | | 890,787.00 | | | | | 890,787.00 |
| 3 | ธันวาคม | | 608,900.00 | | | | | 608,900.00 |
| 4 | มกราคม | | 20,622.00 | | | | | 20,622.00 |
| 5 | กุมภาพันธ์ | | 15,732.00 | | | | | 15,732.00 |
| 6 | มีนาคม | | | | | | | |
| 7 | เมษายน | | | | | | | |
| 8 | พฤษภาคม | | | | | | | |
| 9 | มิถุนายน | | | | | | | |
| 10 | กรกฎาคม | | | | | | | |
| 11 | สิงหาคม | | | | | | | |
| 12 | กันยายน | | | | | | | |
| รวม | | | 1,648,941.00 | | 1,700.00 | 3,650.00 | 105,000.00 | 1,759,291.00 |

5. เอกสาร 5 Power Point นำเสนอ รายงานซุปเปอร์มาร์เก็ตสหกรณ์ (กุมภาพันธ์ 2567)

ผลการดำเนินงาน
โครงการส่งเสริมการดำเนินธุรกิจร้านค้าสหกรณ์ในรูปแบบซูปเปอร์มาเก็ตสหกรณ์
ปี งบประมาณ 2567

| ลำดับ | เดือน | สหกรณ์การเกษตรบรบือ จำกัด | สหกรณ์การเกษตรเพื่อการตลาดลูกค้า ธกส. มหาสารคาม จำกัด | สหกรณ์เครดิตยูเนี่ยนหนองบัวแปะ จำกัด | รวม |
|---|---|---|---|---|---|
| 1 | ตุลาคม | 139,000.00 | 9,770.00 | 20,591.00 | 169,361.00 |
| 2 | พฤศจิกายน | 48,825.00 | 12,985.00 | 15,505.00 | 77,315.00 |
| 3 | ธันวาคม | 10,500.00 | 2,115.00 | 14,510.00 | 27,125.00 |
| 4 | มกราคม | 5,200.00 | 585.00 | 19,295.00 | 25,080.00 |
| 5 | กุมภาพันธ์ | 4800 | 1560 | 5370 | |
| 6 | มีนาคม | | | | |
| 7 | เมษายน | | | | |
| 8 | พฤษภาคม | | | | |
| 9 | มิถุนายน | | | | |
| 10 | กรกฎาคม | | | | |
| 11 | สิงหาคม | | | | |
| 12 | กันยายน | | | | |
| รวม | | 208,225.00 | 27,015.00 | 75,271.00 | 310,511.00 |

6.เอกสาร 6 Power Point นำเสนอ รายงานผลการรวบรวมผลผลิตทางการเกษตร ปี 2566 (กุมภาพันธ์ 2567)

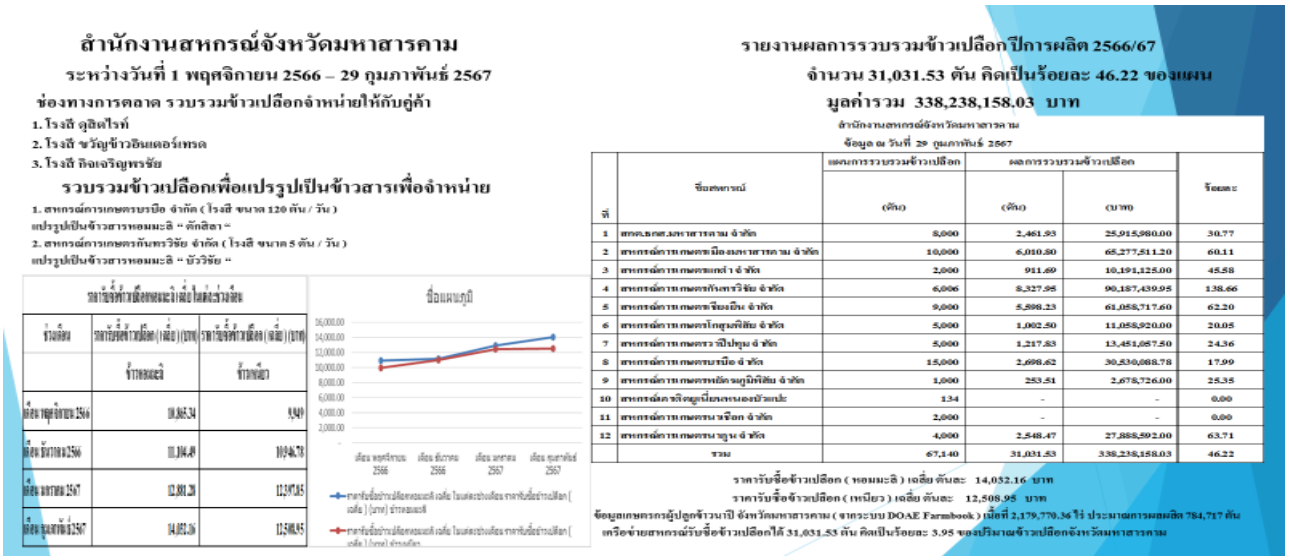

สำนักงานสหกรณ์จังหวัดมหาสารคาม
ระหว่างวันที่ 1 พฤศจิกายน 2566 – 29 กุมภาพันธ์ 2567
ช่องทางการตลาด รวบรวมข้าวเปลือกจำหน่ายให้กับคู่ค้า
1. โรงสี ดุสิตไรท์
2. โรงสี ขวัญข้าวอินเตอร์เทรด
3. โรงสี กิจเจริญพรชัย
รวบรวมข้าวเปลือกเพื่อแปรรูปเป็นข้าวสารเพื่อจำหน่าย
1. สหกรณ์การเกษตรบรบือ จำกัด ( โรงสี ขนาด 120 ตัน / วัน )
แปรรูปเป็นข้าวสารหอมมะลิ " ตักสิลา "
2. สหกรณ์การเกษตรกันทรวิชัย จำกัด ( โรงสี ขนาด 5 ตัน / วัน )
แปรรูปเป็นข้าวสารหอมมะลิ " บัววิชัย "

รายงานผลการรวบรวมข้าวเปลือกปีการผลิต 2566/67
จำนวน 31,031.53 ตัน คิดเป็นร้อยละ 46.22 ของแผน
มูลค่ารวม 338,238,158.03 บาท
สำนักงานสหกรณ์จังหวัดมหาสารคาม
ข้อมูล ณ วันที่ 29 กุมภาพันธ์ 2567

| ที่ | ชื่อสหกรณ์ | แผนการรวบรวมข้าวเปลือก (ตัน) | ผลการรวบรวมข้าวเปลือก (ตัน) | ผลการรวบรวมข้าวเปลือก (บาท) | ร้อยละ |
|---|---|---|---|---|---|
| 1 | สหคเรกส.มหาสารคาม จำกัด | 8,000 | 2,461.93 | 25,915,980.00 | 30.77 |
| 2 | สหกรณ์การเกษตรเมืองมหาสารคาม จำกัด | 10,000 | 6,010.80 | 65,277,511.20 | 60.11 |
| 3 | สหกรณ์การเกษตรแกดำ จำกัด | 2,000 | 911.69 | 10,191,125.00 | 45.58 |
| 4 | สหกรณ์การเกษตรกันทรวิชัย จำกัด | 6,006 | 8,327.95 | 90,187,439.95 | 138.66 |
| 5 | สหกรณ์การเกษตรเชียงเป็น จำกัด | 9,000 | 5,598.23 | 61,058,717.60 | 62.20 |
| 6 | สหกรณ์การเกษตรโกสุมพิสัย จำกัด | 5,000 | 1,002.50 | 11,058,920.00 | 20.05 |
| 7 | สหกรณ์การเกษตรวาปีปทุม จำกัด | 5,000 | 1,217.83 | 13,451,087.50 | 24.36 |
| 8 | สหกรณ์การเกษตรบรบือ จำกัด | 15,000 | 2,698.62 | 30,530,088.78 | 17.99 |
| 9 | สหกรณ์การเกษตรหนัวดนภูมิพิสัย จำกัด | 1,000 | 253.51 | 2,678,726.00 | 25.35 |
| 10 | สหกรณ์เครดิตยูเนี่ยนหนองบัวแปะ | 134 | - | - | 0.00 |
| 11 | สหกรณ์การเกษตรนาเชือก จำกัด | 2,000 | - | - | 0.00 |
| 12 | สหกรณ์การเกษตรนาดูน จำกัด | 4,000 | 2,548.47 | 27,888,592.00 | 63.71 |
| | รวม | 67,140 | 31,031.53 | 338,238,158.03 | 46.22 |

ราคารับซื้อข้าวเปลือก ( หอมมะลิ ) เฉลี่ย ตันละ 14,032.16 บาท
ราคารับซื้อข้าวเปลือก ( เหนียว ) เฉลี่ย ตันละ 12,508.95 บาท
ข้อมูลเกษตรกรผู้ปลูกข้าวนาปี จังหวัดมหาสารคาม ( จากระบบ DOAE Farmbook ) เนื้อที่ 2,179,770.36 ไร่ ประมาณการผลผลิต 784,717 ตัน
เครือข่ายสหกรณ์รับซื้อข้าวเปลือกได้ 31,031.53 ตัน คิดเป็นร้อยละ 3.95 ของปริมาณข้าวเปลือกจังหวัดมหาสารคาม

## 7.2 กลุ่มจัดตั้งและส่งเสริมสหกรณ์

7.2.1 นำเสนอด้วยเอกสาร ดังนี้

**1) เอกสารสรุปผลการปฏิบัติงานการชำระบัญชีสหกรณ์ ณ วันที่ 1 มีนาคม 2567 จำนวน 10 สหกรณ์ ดังนี้**

| ที่ | รายชื่อสหกรณ์ | ชื่อผู้ชำระบัญชี | ตำแหน่ง | ผลการปฏิบัติงานการชำระบัญชีในขั้นตอน | | | | | | | | | | หมายเหตุ |
|---|---|---|---|---|---|---|---|---|---|---|---|---|---|---|
| | | | | ประกาศ/เผยแพร่การเลิกและผู้ชำระบัญชี ขั้นที่ 1 | รับมอบทรัพย์สินและจัดทำงบดุล ม.80 ขั้นที่ 2 | ส่งงบดุลให้ผู้สอบบัญชี ม.80 ขั้นที่ 3 | ผู้สอบบัญชีรับรองงบดุล ม.80 ขั้นที่ 4 | อนุมัติงบดุลที่ประชุมใหญ่ หรือ นทส. ขั้นที่ 5 | ดำเนินการจัดการทรัพย์สินและหนี้สิน ขั้นที่ 6 | ส่งรายงานการชำระบัญชี ม.87 ขั้นที่ 7 | ผู้สอบบัญชีรับรอง ม.87 ขั้นที่ 8 | ถอนชื่อ ขั้นที่ 9 | ส่งมอบบรรดาสมุด ขั้นที่ 10 | |
| 1 | สหกรณ์การเกษตรตำบลหัวเรือ จำกัด | นายสังคม พรฟ้านิมิต | นวส.ชก. | 17 ก.พ. 60 | 01 มี.ค. 60 | 08 ก.ค. 60 | 10 มิ.ย. 62 | 10 ก.ค. 62 | | | | | | |
| 2 | สหกรณ์การเกษตรยางสีสุราช จำกัด (หลังศาลยกเลิกคำสั่งล้มละลาย ส่งผลให้ผู้ชำระบัญชีต้องดำเนินการชำระบัญชีตามมาตรา 87) | น.ส.วงศ์วรรณ คลื่นสนั่น | จพส. | 10 ก.พ. 59 | 15 ก.พ. 59 | 18 ก.พ. 59 | 21 ธ.ค. 59 | 27 ม.ค. 60 | 27 ม.ค. 60 | 21 ม.ค. 65 | | | | ศาลยกเลิกล้มละลาย เมื่อวันที่ 11 ธ.ค.61 |
| 3 | สหกรณ์การเกษตรอินทรีย์ชีวภาพกันทรวิชัย จำกัด | นางกาญจนา พิมพิมูล | นวส.ชพ. | 25 ธ.ค. 61 | 08 ก.พ. 62 | 20 มิ.ย. 62 | 31 ก.ค. 62 | 07 พ.ค. 63 | | | | | | |
| 4 | สหกรณ์ปศุสัตว์นาดูน จำกัด | นายมงคล วงศ์สูงเนิน | นวส. | 21 ต.ค. 63 | 25 พ.ย. 63 | 06 ก.ค. 64 | 28 ก.ย. 64 | 24 ต.ค. 64 | | | | | | |
| 5 | สหกรณ์ผู้เลี้ยงสัตว์อำเภอนาเชือก จำกัด | น.ส.วงศ์วรรณ คลื่นสนั่น | จพส. | 28 ธ.ค. 64 | 28 ม.ค. 65 | 27 เม.ย. 65 | | | | | | | | |
| 6 | สหกรณ์ผู้เลี้ยงโค-กระบือเมืองมหาสารคาม จำกัด | นายประทวน บัวชา | จพส.อว. | 08 ก.ค. 63 | 31 ก.ค. 63 | 05 ต.ค. 63 | 15 ต.ค. 63 | 07 ธ.ค. 63 | | | | | | |
| 7 | สหกรณ์เครดิตยูเนี่ยนดอนติ้วทวีทรัพย์ จำกัด | นายธนวรรธน์ สวัสดิ์ประภา | นวส. | 16 ก.ย. 63 | 15 ต.ค. 63 | 13 พ.ย. 63 | 17 ก.พ. 64 | 25 เม.ย. 64 | | | | | | |
| 8 | สหกรณ์เครดิตยูเนี่ยนตำบลเขื่อน จำกัด | นางอนัญญา วงศิริ | นวส.ชก. | 15 ก.พ. 66 | 30 พ.ค. 66 | | | | | | | | | |
| 9 | สหกรณ์เครดิตยูเนี่ยนโนนสำราญ จำกัด | นางอนัญญา วงศิริ | นวส.ชก. | 26 เม.ย. 59 | 08 พ.ค. 59 | 30 พ.ค. 59 | 30 ก.ย. 59 | 04 พ.ย. 59 | | | | | | |
| 10 | สหกรณ์แปรรูปผลผลิตทางการเกษตรจังหวัดมหาสารคาม จำกัด | น.ส.กาญจนา ใหม่หล้า | นวส.ชก. | 23 ม.ค. 66 | 09 พ.ค. 66 | 04 ต.ค. 66 | 27 พ.ย. 66 | 14 ธ.ค. 66 | 20 ธ.ค. 66 | 20 ธ.ค. 66 (รายงานย่อ) | | | | |

หมายเหตุ

1) สหกรณ์การเกษตรชุมชนมหาสารคาม จำกัด การชำระบัญชีตามกฎหมายล้มละลาย โดยมีนางศุภกาย เล็กศรัณยพงษ์ นวส.ชพ. เป็นผู้ชำระบัญชี

2) สหกรณ์การเกษตรเพื่อเกษตรกรไทยมหาสารคาม 2 จำกัด การชำระบัญชีตามกฎหมายล้มละลาย โดยมีนางศุภกาย เล็กศรัณยพงษ์ นวส.ชพ. เป็นผู้ชำระบัญชี

**2. เอกสารสรุปผลการปฏิบัติงานการชำระบัญชีกลุ่มเกษตรกร ณ วันที่ 1 มีนาคม 2567 จำนวน 16 กลุ่มเกษตรกร ดังนี้**

| ที่ | รายชื่อกลุ่มเกษตรกร | ชื่อผู้ชำระบัญชี | ตำแหน่ง | ผลการปฏิบัติงานการชำระบัญชีในขั้นตอน | | | | | | | | | | หมายเหตุ |
|---|---|---|---|---|---|---|---|---|---|---|---|---|---|---|
| | | | | ประกาศ/เผยแพร่การเลิกและผู้ชำระบัญชี ขั้นที่ 1 | รับมอบทรัพย์สินและจัดทำงบดุล ม.80 ขั้นที่ 2 | ส่งงบดุลให้ผู้สอบบัญชี ม.80 ขั้นที่ 3 | ผู้สอบบัญชีรับรองงบดุล ม.80 ขั้นที่ 4 | อนุมัติงบดุลที่ประชุมใหญ่ หรือ นทส. ขั้นที่ 5 | ดำเนินการจัดการทรัพย์สินและหนี้สิน ขั้นที่ 6 | ส่งรายงานการชำระบัญชี ม.87 ขั้นที่ 7 | ผู้สอบบัญชีรับรอง ม.87 ขั้นที่ 8 | ถอนชื่อ ขั้นที่ 9 | ส่งมอบบรรดาสมุด ขั้นที่ 10 | |
| 1 | กลุ่มเกษตรกรทำนามะค่า | น.ส.วงศ์วรรณ คลื่นสนั่น | จพส. | 28 ก.พ. 60 | 04 เม.ย. 60 | 03 ต.ค. 60 | 28 ส.ค. 61 | 10 ม.ค. 62 | 05 ก.พ. 63 | | | | | |
| 2 | กลุ่มเกษตรกรทำนานาทอง | น.ส.สมจิตร ภูผาพลอย เปลี่ยนตัวผู้ชำระบัญชีเป็น นางสาวบัวไร ภูสีนาค เมื่อวันที่ 21 ก.พ. 2567 | นวส.ชพ. | 22 พ.ค. 61 | 08 ต.ค. 61 | 17 เม.ย. 62 | 31 ก.ค. 62 | 24 ส.ค. 62 | | | | | | |
| 3 | กลุ่มเกษตรกรทำนาหนองบัวสันตุ | นายทัศนัย สังฆะมณี | นวส. | 27 ส.ค. 61 | 19 ต.ค. 61 | 15 ธ.ค. 61 | 03 พ.ค. 62 | 30 ก.ค. 62 | | | | | | |
| 4 | กลุ่มเกษตรกรเลี้ยงสัตว์กู่ทอง | นางกาญจนา พิมพิมูล | นวส.ชพ | 11 ก.ย. 61 | 08 ก.พ. 62 | 20 มิ.ย. 62 | 25 ก.ย. 62 | 12 พ.ค. 63 | | | | | | |
| 5 | กลุ่มเกษตรกรทำนาราษฎร์เจริญ | นายธนวรรธน์ สวัสดิ์ประภา | นวส. | 19 ต.ค. 63 | 09 พ.ย. 63 | 09 ก.พ. 64 | 19 ก.พ. 64 | 15 พ.ค. 64<br>ครั้ง1/18-04-64<br>ครั้ง2/25-04-64<br>ครั้ง3/15-05-64 | | | | | | |
| 6 | กลุ่มเกษตรกรทำนาโนนภิบาล | น.ส.กัลยาภัสร์ อุทธการจิรโชติ | จพส. | 11 ก.พ. 64 | 01 มี.ค. 64 | 05 มี.ค. 64 | 09 ส.ค. 64 | 11 ก.ย. 64 | | | | | | |
| 7 | กลุ่มเกษตรกรทำนาดงยาง | นายศราวุฒิ สวามิชัย | นวส.ปก. | 29 ต.ค. 64 | 27 พ.ย. 64 | 29 ธ.ค. 64 | 28 ม.ค. 65 | 12 มี.ค. 65 | | | | | | |
| 8 | กลุ่มเกษตรกรทำนาชื่นชม | นายทัศนัย สังฆะมณี | นวส. | 29 ต.ค. 64 | 14 ม.ค. 65 | 08 ก.พ. 65 | 04 มี.ค. 65 | 05 ก.ค. 65 | 19 ก.ค. 66 | | | | | |
| 9 | กลุ่มเกษตรกรทำนาพระธาตุ | นายมงคล วงศ์สูงเนิน | นวส. | 29 ต.ค. 64 | 15 พ.ย. 64 | 11 พ.ค. 65 | 30 ส.ค. 65 | 04 มี.ค. 66 | | | | | | |
| 10 | กลุ่มเกษตรกรทำนาหนองบัวแก้ว | นายธนวรรธน์ สวัสดิ์ประภา | นวส. | 25 ต.ค. 64 | 27 พ.ย. 64 | 29 ธ.ค. 64 | 23 ก.พ. 65 | 09 เม.ย. 65 | | | | | | |
| 11 | กลุ่มเกษตรกรทำนาหนองเรือ | น.ส.วงศ์วรรณ คลื่นสนั่น | จพส. | 29 ต.ค. 64 | 16 ธ.ค. 64 | 06 ม.ค. 65 | 24 มี.ค. 65 | 08 ก.ค. 65 | | | | | | |
| 12 | กลุ่มเกษตรกรทำนากุดไส้จ่อ | นางลำจวน วะสุรีย์ | จพส. | 04 พ.ย. 64 | 19 ม.ค. 65 | 27 ม.ค. 65 | 23 ก.พ. 65 | 22 ก.ค. 65 | | | | | | |
| 13 | กลุ่มเกษตรกรทำนาเสือเฒ่า | น.ส.เนตรนภา ศรีไชยา | จพส. | 18 พ.ย. 64 | 14 ธ.ค. 64 | 17 ธ.ค. 64 | 02 ก.พ. 65 | 09 พ.ย. 65 | | | | | | |

| | | | | | | | | | | | | | | |
|---|---|---|---|---|---|---|---|---|---|---|---|---|---|---|
| 14 | กลุ่มเกษตรกรทำนาเวียงชัย | นายธนวรรธน์ สวัสดิ์ประภา | นวส. | 25 ม.ค. 65 | 23 ก.พ. 65 | 17 พ.ค. 65 | 20 ก.ย. 65 | 12 ต.ค. 65 | | | | | | |
| 15 | กลุ่มเกษตรกรทำนาประชาพัฒนา | นายปกป้อง ประไพพงษ์ | นวส.ปก. | 20 ก.ย. 66 | | | | | | | | | | |
| 16 | กลุ่มเกษตรกรทำนาเหล่าบัวบาน | น.ส.กาญจนา ใหม่หล้า | นวส.ชก. | 11 ต.ค. 66 | 16 ต.ค. 66 | | | | | | | | | |

**3. เอกสารสรุปสถานะของสหกรณ์ ณ วันที่ 1 มีนาคม 2567 (จำนวน 92 แห่ง) ประกอบด้วย**

| ที่ | ประเภท | ดำเนินการปกติ | ไม่ครบ 2 ปี | หยุด | เลิก | ชำระบัญชี | ชำระบัญชีล้มละลาย | รวม |
|---|---|---|---|---|---|---|---|---|
| 1 | สหกรณ์การเกษตร | 47 | 2 | - | - | 7 | 2 | **58** |
| 2 | สหกรณ์นิคม | - | - | - | - | - | - | **-** |
| 3 | สหกรณ์ประมง | - | - | - | - | - | - | **-** |
| 4 | สหกรณ์ออมทรัพย์ | 9 | 2 | - | - | 1 | - | **12** |
| 5 | สหกรณ์ร้านค้า | - | - | - | - | - | - | **-** |
| 6 | สหกรณ์บริการ | 3 | - | - | - | - | - | **3** |
| 7 | สหกรณ์เครดิตยูเนี่ยน | 15 | - | 2 | - | 2 | - | **19** |
| **รวม** | | **74** | **4** | **2** | **-** | **10** | **2** | **92** |

**หมายเหตุ**

**- สถานะสหกรณ์ตั้งใหม่ไม่ครบสองปี** ได้แก่ 1) สหกรณ์การเกษตรผู้เลี้ยงสัตว์ตำบลหัวขวาง จำกัด (จะครบ 1 เม.ย.67) 2) สหกรณ์การเกษตรบ้านหนองแสง จำกัด

(จะครบ 5 ต.ค.67) 3) สหกรณ์ออมทรัพย์โรงพยาบาลวาปีปทุม จำกัด (จะครบ 14 ก.พ.68) และ 4) ชุมนุมสหกรณ์ออมทรัพย์ภาคตะวันออกเฉียงเหนือ จำกัด (จะครบ 20 เม.ย.68)

**- สถานะทางบัญชีสหกรณ์หยุดดำเนินกิจการ** ได้แก่ 1) สหกรณ์เครดิตยูเนี่ยนหนองบัวสันตุ จำกัด (หยุดเมื่อ 1 ม.ค.59) และ 2) สหกรณ์เครดิตยูเนี่ยนหนองแวง จำกัด

**4. เอกสารสรุปสถานะกลุ่มเกษตรกร ณ วันที่ 1 มีนาคม 2567 จำนวน 79 แห่ง ประกอบด้วย**

| ที่ | | ประเภท | ดำเนินการปกติ | ไม่ครบ 2 ปี | หยุด | เลิก | ชำระบัญชี | ชำระบัญชีล้มละลาย | รวม |
|---|---|---|---|---|---|---|---|---|---|
| 1 | | กลุ่มเกษตรกรทำนา | 50 | - | - | - | 15 | - | 65 |
| 2 | | กลุ่มเกษตรกรทำสวน | 1 | - | - | - | - | - | 1 |
| 3 | | กลุ่มเกษตรกรทำไร่ | 2 | - | - | - | - | - | 2 |
| 4 | | กลุ่มเกษตรกรเลี้ยงสัตว์ | 9 | - | - | - | 1 | - | 10 |
| 5 | | กลุ่มเกษตรกรประมง | - | - | - | - | - | - | - |
| 6 | | อื่นๆ | 1 | - | - | - | - | - | 1 |
| | | **รวม** | **63** | **-** | **-** | **-** | **16** | **-** | **79** |

**5. เอกสารสรุปผลการประชุมใหญ่ และรายงานประจำปีของสหกรณ์ ณ วันที่ 1 มีนาคม 2567**

**ทะเบียนคุม [จัดประชุมใหญ่ได้ภายใน 150 วัน] และผลการส่งรายงานประจำปีของสหกรณ์**

**สำนักงานสหกรณ์จังหวัดมหาสารคาม**

**(สำหรับปีทางบัญชีสิ้นสุดตั้งแต่วันที่ 1 เมษายน 66 - 31 มีนาคม 2567)**

| ที่ | รายชื่อสหกรณ์ | วันสิ้นปีทางบัญชี | กำหนดวันสุดท้ายของการประชุมใหญ่ (วัน/เดือน/ปี) | วัน/เดือน/ปี ที่จัดประชุมใหญ่ (ตามเอกสารรายงานประจำปีของสหกรณ์ | ส่งรายงานประจำปี |
|---|---|---|---|---|---|
| | **กสส. 1 ดำเนินธุรกิจ (19 สหกรณ์)** | | | | |
| | ในภาคการเกษตร (13 สหกรณ์) | | | | |
| 1 | สหกรณ์การเกษตรเมืองมหาสารคาม จำกัด | 31 มีนาคม 67 | 28 สิงหาคม 2567 | | |
| 2 | สหกรณ์การเกษตรปฏิรูปที่ดินเมืองมหาสารคาม จำกัด | 31 มีนาคม 67 | 28 สิงหาคม 2567 | | |
| 3 | สหกรณ์การเกษตรเพื่อการตลาดลูกค้า ธ.ก.ส.มหาสารคาม จำกัด | 31 มีนาคม 67 | 28 สิงหาคม 2567 | | |
| 4 | สหกรณ์ผู้ใช้น้ำอ่างเก็บน้ำห้วยคะคาง จำกัด | 31 มีนาคม 67 | 28 สิงหาคม 2567 | | |
| 5 | สหกรณ์การเกษตรแกดำ จำกัด | 31 มีนาคม 67 | 28 สิงหาคม 2567 | | |
| 6 | สหกรณ์การเกษตรวังแสง จำกัด | 31 มีนาคม 67 | 28 สิงหาคม 67 | | |
| 7 | สหกรณ์ผู้ใช้น้ำสถานีสูบน้ำด้วยไฟฟ้าบ้านโปโล-ท่าตูม-หนองข่า จำกัด | 30 มิถุนายน 66 | 27 พฤศจิกายน 66 | 11 ตค 66 | 1 |
| 8 | สหกรณ์ผู้ใช้น้ำสถานีสูบน้ำด้วยไฟฟ้าบ้านดอนเรือ จำกัด | 30 มิถุนายน 66 | 27 พฤศจิกายน 66 | 25 ตค 66 | 1 |
| 9 | สหกรณ์ผู้ใช้น้ำสถานีสูบน้ำด้วยไฟฟ้าบ้านวังไผ่-ลาดพัฒนา จำกัด | 30 มิถุนายน 66 | 27 พฤศจิกายน 66 | 19 ตค 66 | 1 |
| 10 | สหกรณ์ผู้ใช้น้ำสถานีสูบน้ำด้วยไฟฟ้าบ้านดินดำ จำกัด | 30 มิถุนายน 66 | 27 พฤศจิกายน 66 | 11 กย 66 | 1 |
| 11 | สหกรณ์ผู้ใช้น้ำสถานีสูบน้ำด้วยไฟฟ้าบ้านคุยโพธิ์ จำกัด | 30 มิถุนายน 66 | 27 พฤศจิกายน 66 | 1 พย 66 | 1 |
| 12 | สหกรณ์ผู้ใช้น้ำสถานีสูบน้ำด้วยไฟฟ้าบ้านเกิ้ง จำกัด | 31 ธันวาคม 66 | 30 พฤษภาคม 67 | | |
| 13 | สหกรณ์ผู้เลี้ยงโคนมโคกก่อ จำกัด | 31 ธันวาคม 66 | 30 พฤษภาคม 67 | | |
| | นอกภาคการเกษตร (6 สหกรณ์) | | | | |
| 14 | สหกรณ์เครดิตยูเนี่ยนแกดำ จำกัด | 30 เมษายน 66 | 27 กันยายน 66 | 30 สค 66 | 1 |

| ที่ | รายชื่อสหกรณ์ | วันสิ้นปีทางบัญชี | กำหนดวันสุดท้ายของการประชุมใหญ่ (วัน/เดือน/ปี) | วัน/เดือน/ปี ที่จัดประชุมใหญ่ (ตามเอกสารรายงานประจำปีของสหกรณ์ | ส่งรายงานประจำปี |
|---|---|---|---|---|---|
| 15 | สหกรณ์เคหสถานบ้านมั่นคง อยู่ดีมีสุข จำกัด | 31 ธันวาคม 66 | 30 พฤษภาคม 67 | | |
| 16 | สหกรณ์เดินรถมหาสารคาม จำกัด | 31 ธันวาคม 66 | 30 พฤษภาคม 67 | | |
| 17 | สหกรณ์เครดิตยูเนี่ยนมหาสารคาม จำกัด | 30 กันยายน 66 | 27 กุมภาพันธ์ 67 | 18 มค 67 | 1 |
| 18 | สหกรณ์เครดิตยูเนี่ยนแวงน่าง จำกัด | 31 ธันวาคม 66 | 30 พฤษภาคม 67 | | |
| 19 | สหกรณ์ออมทรัพย์สมาชิก อส.มหาสารคาม จำกัด | 31 ธันวาคม 66 | 30 พฤษภาคม 67 | | |
| | **กสส. 2 ดำเนินธุรกิจ (จำนวน 7 แห่ง)** | | | | |
| | ในภาคการเกษตร (6 สหกรณ์) | | | | |
| 20 | สหกรณ์การเกษตรกันทรวิชัย จำกัด | 31 มีนาคม 67 | 28 สิงหาคม 2567 | | |
| 21 | สหกรณ์การเกษตรเชียงยืน จำกัด | 31 มีนาคม 67 | 28 สิงหาคม 2567 | | |
| 22 | สหกรณ์ผู้เพาะเลี้ยงสัตว์น้ำมะโม จำกัด | 31 มีนาคม 67 | 28 สิงหาคม 2567 | | |
| 23 | สหกรณ์การเกษตรกุดปลาดุก จำกัด | 31 มีนาคม 67 | 28 สิงหาคม 2567 | | |
| 24 | สหกรณ์ผู้เลี้ยงโคนมมหาสารคาม จำกัด | 30 เมษายน 67 | 27 กันยายน 67 | | |
| 25 | สหกรณ์การเกษตรศรีชื่นชม จำกัด | 30 มิถุนายน 66 | 27 พฤศจิกายน 66 | 27 ตค 66 | 1 |
| | นอกภาคการเกษตร (1 สหกรณ์) | | | | |
| 26 | สหกรณ์เครดิตยูเนี่ยนเมืองท่าขอนยาง จำกัด | 30 มิถุนายน 66 | 27 พฤศจิกายน 66 | 17 พย 66 | 1 |
| | **กสส. 3 ดำเนินธุรกิจ (จำนวน 14 สหกรณ์)** | | | | |
| | ในภาคการเกษตร (12 สหกรณ์) | | | | |
| 27 | สหกรณ์การเกษตรโกสุมพิสัย จำกัด | 31 มีนาคม 67 | 28 สิงหาคม 67 | | |
| 28 | สหกรณ์การเกษตรแห่ใต้ จำกัด | 30 เมษายน 66 | 27 กันยายน 66 | 24 สค 66 | 1 |
| 29 | สหกรณ์การเกษตรแก้งแก จำกัด | 30 เมษายน 66 | 27 กันยายน 66 | 10 สค 66 | 1 |
| 30 | สหกรณ์ผู้ใช้น้ำสถานีสูบน้ำด้วยไฟฟ้าบ้านท่าเดื่อ-โชคชัย จำกัด | 30 มิถุนายน 66 | 27 พฤศจิกายน 66 | 26 กย 66 | 1 |
| 31 | สหกรณ์การเกษตรหนองเหล็ก จำกัด | 30 มิถุนายน 66 | 27 พฤศจิกายน 66 | 25 ตค 66 | 1 |

| ที่ | รายชื่อสหกรณ์ | วันสิ้นปีทางบัญชี | กำหนดวันสุดท้ายของการประชุมใหญ่ (วัน/เดือน/ปี) | วัน/เดือน/ปี ที่จัดประชุมใหญ่ (ตามเอกสารรายงานประจำปีของสหกรณ์ | ส่งรายงานประจำปี |
|---|---|---|---|---|---|
| 32 | สหกรณ์การเกษตรพัฒนาเลิงใต้ จำกัด | 30 มิถุนายน 66 | 27 พฤศจิกายน 66 | 10 ตค 66 | 1 |
| 33 | สหกรณ์ผู้ใช้น้ำสถานีสูบน้ำด้วยไฟฟ้าบ้านหัวขวาง จำกัด | 30 มิถุนายน 66 | 27 พฤศจิกายน 66 | 25 กย 66 | 1 |
| 34 | สหกรณ์ผู้ใช้น้ำสถานีสูบน้ำด้วยไฟฟ้าบ้านคุ้มใต้ จำกัด | 30 มิถุนายน 66 | 27 พฤศจิกายน 66 | 20 กย 66 | 1 |
| 35 | สหกรณ์ผู้ใช้น้ำสถานีสูบน้ำด้วยไฟฟ้าบ้านท่าเดื่อ-แห่เหนือ จำกัด | 30 มิถุนายน 66 | 27 พฤศจิกายน 66 | 22 กย 66 | 1 |
| 36 | สหกรณ์การเกษตรผู้เพาะเลี้ยงสัตว์น้ำโกสุมพิสัย จำกัด | 31 ธันวาคม 66 | 30 พฤษภาคม 67 | | |
| 37 | สหกรณ์การเกษตรผู้เลี้ยงสัตว์ตำบลเขวาไร่ จำกัด | 30 เมษายน 66 | 27 กันยายน 66 | 6 กย 66 | 1 |
| 38 | สหกรณ์ผู้เลี้ยงโคกระบือตำบลหัวขวาง จำกัด | 31 มีนาคม 67 | 28 สิงหาคม 66 | 6 กย 66 | 1 |
| | นอกภาคการเกษตร (2 สหกรณ์) | | | | |
| 39 | สหกรณ์เคหะสถานสะดืออีสาน จำกัด | 30 มิถุนายน 66 | 27 พฤศจิกายน 66 | 14 พย 66 | 1 |
| 40 | สหกรณ์เครดิตยูเนี่ยนนาโพธิ์เพิ่มพูนทรัพย์ จำกัด | 31 ธันวาคม 66 | 30 พฤษภาคม 67 | | |
| | **กสส. 4 ดำเนินธุรกิจ (จำนวน 22 สหกรณ์)** | | | | |
| | ในภาคการเกษตร (9 สหกรณ์) | | | | |
| 41 | สหกรณ์การเกษตรบรบือ จำกัด | 31 มีนาคม 67 | 28 สิงหาคม 67 | | |
| 42 | สหกรณ์การเกษตรวาปีปทุม จำกัด | 31 มีนาคม 67 | 28 สิงหาคม 67 | | |
| 43 | สหกรณ์การเกษตรตำบลบ้านหวาย จำกัด | 31 มีนาคม 67 | 28 สิงหาคม 67 | | |
| 44 | สหกรณ์การเกษตรประชาคมน้ำเกลี้ยงเวียงชัย จำกัด | 31 มีนาคม 67 | 28 สิงหาคม 67 | | |
| 45 | สหกรณ์ผู้เลี้ยงปศุสัตว์วาปีปทุม จำกัด | 30 เมษายน 67 | 27 กันยายน 67 | | |
| 46 | สหกรณ์การเกษตรตำบลแคน จำกัด | 31 พฤษภาคม 66 | 28 ตุลาคม 66 | 21 กย 66 | 1 |
| 47 | สหกรณ์การเกษตรตำบลหนองคูขาด จำกัด | 30 กันยายน 66 | 27 กุมภาพันธ์ 67 | 15 กพ 67 | รอดำเนินการ |
| 48 | สหกรณ์การยางตำแยประชาพัฒนา จำกัด | 30 เมษายน 67 | 27 กันยายน 67 | | |
| 49 | สหกรณ์ปศุสัตว์ตักสิลา จำกัด | 31 พฤษภาคม 66 | 28 ตุลาคม 66 | 4 ตค 66 | 1 |

| ที่ | รายชื่อสหกรณ์ | วันสิ้นปีทางบัญชี | กำหนดวันสุดท้ายของการประชุมใหญ่ (วัน/เดือน/ปี) | วัน/เดือน/ปี ที่จัดประชุมใหญ่ (ตามเอกสารรายงานประจำปีของสหกรณ์ | ส่งรายงานประจำปี |
|---|---|---|---|---|---|
| | นอกภาคการเกษตร (13 สหกรณ์) | | | | |
| 50 | สหกรณ์เครดิตยูเนี่ยนตำบลยาง จำกัด | 31 มกราคม 67 | 30 มิถุนายน 67 | | |
| 51 | สหกรณ์เครดิตยูเนี่ยนหนองม่วง จำกัด | 31 มกราคม 67 | 30 มิถุนายน 67 | | |
| 52 | สหกรณ์เครดิตยูเนี่ยนหนองแวงบกไผ่ล้อม จำกัด | 31 มกราคม 67 | 30 มิถุนายน 67 | | |
| 53 | สหกรณ์เครดิตยูเนี่ยนตำบลแคน จำกัด | 31 มีนาคม 67 | 28 สิงหาคม 67 | | |
| 54 | สหกรณ์เครดิตยูเนี่ยนหัวนาไทย จำกัด | 31 ธันวาคม 66 | 30 พฤษภาคม 67 | | |
| 55 | สหกรณ์เครดิตยูเนี่ยนศาลาพัฒนา จำกัด | 31 ธันวาคม 66 | 30 พฤษภาคม 67 | | |
| 56 | สหกรณ์เครดิตยูเนี่ยนดอนงัว จำกัด | 31 ธันวาคม 66 | 30 พฤษภาคม 67 | | |
| 57 | สหกรณ์ออมทรัพย์ข้าราชการครู พนักงานท้องถิ่นมหาสารคาม จำกัด | 31 ธันวาคม 66 | 30 พฤษภาคม 67 | | |
| 58 | สหกรณ์เครดิตยูเนี่ยนหนองเหล่า จำกัด | 31 ธันวาคม 66 | 30 พฤษภาคม 67 | | |
| 59 | สหกรณ์ออมทรัพย์วาปีปทุม จำกัด | 31 ธันวาคม 66 | 30 พฤษภาคม 67 | | |
| 60 | สหกรณ์เครดิตยูเนี่ยนตำบลนาข่า จำกัด | 31 ธันวาคม 66 | 30 พฤษภาคม 67 | | |
| 61 | สหกรณ์เครดิตยูเนี่ยนตำบลหวาย จำกัด | 31 ธันวาคม 66 | 30 พฤษภาคม 67 | 13 กพ.67 | รอดำเนินการ |
| 62 | สหกรณ์ออมทรัพย์โรงพยาบาลวาปีปทุม จำกัด (จัดตั้งใหม่ 2 ธค 65) | 30 เมษายน 67 | 27 กันยายน 67 | | |
| | **กสส. 5 ดำเนินธุรกิจ (จำนวน 10 สหกรณ์)** | | | | |
| | ในภาคการเกษตร (9 สหกรณ์) | | | | |
| 63 | สหกรณ์การเกษตรพยัคฆภูมิพิสัย จำกัด | 31 มีนาคม 67 | 28 สิงหาคม 67 | | |
| 64 | สหกรณ์การเกษตรศุภนิมิตมหาสารคาม จำกัด | 31 มีนาคม 67 | 28 สิงหาคม 67 | | |
| 65 | สหกรณ์การเกษตรนาเชือก จำกัด | 31 มีนาคม 67 | 28 สิงหาคม 67 | | |
| 66 | สหกรณ์การเกษตรนาดูน จำกัด | 31 มีนาคม 67 | 28 สิงหาคม 67 | | |
| 67 | สหกรณ์การเกษตรรวมพลังตำบลหนองไผ่ จำกัด | 31 มีนาคม 67 | 28 สิงหาคม 67 | | |
| 68 | สหกรณ์ผู้ใช้น้ำชลประทานอ่างเก็บน้ำห้วยค้อ จำกัด | 30 มิถุนายน 66 | 27 พฤศจิกายน 67 | 2 พย.66 | 1 |

| ที่ | รายชื่อสหกรณ์ | วันสิ้นปีทางบัญชี | กำหนดวันสุดท้ายของการประชุมใหญ่ (วัน/เดือน/ปี) | วัน/เดือน/ปี ที่จัดประชุมใหญ่ (ตามเอกสารรายงานประจำปีของสหกรณ์ | ส่งรายงานประจำปี |
|---|---|---|---|---|---|
| 69 | สหกรณ์การเกษตรพัฒนาอาชีพเวียงสะอาด จำกัด | 31 ธันวาคม 66 | 30 พฤษภาคม 67 | | |
| 70 | สหกรณ์การเกษตรอินทรีย์บ้านเก่าน้อยป่าชาดโนนเพ็กพัฒนา จำกัด | 31 ธันวาคม 66 | 30 พฤษภาคม 67 | | |
| 71 | สหกรณ์การเกษตรบ้านหนองแสง จำกัด(จัดตั้งใหม่ 5 ตค 65 และประชุมครั้งแรก 15 พย. 65) | 31 ธันวาคม 66 | 30 พฤษภาคม 67 | | |
| | นอกภาคการเกษตร (1 สหกรณ์) | | | | |
| 72 | สหกรณ์เครดิตยูเนี่ยนหนองบัวแปะ จำกัด | 31 ธันวาคม 66 | 30 พฤษภาคม 67 | | |
| | **กลุ่มส่งเสริมสหกรณ์ออมทรัพย์ (จำนวน 7 สหกรณ์)** | | | | |
| 73 | สหกรณ์ออมทรัพย์ตำรวจมหาสารคาม จำกัด | 30 กันยายน 66 | 27 กุมภาพันธ์ 67 | 16 ตค.66 | 1 |
| 74 | สหกรณ์ออมทรัพย์โรงพยาบาลมหาสารคาม จำกัด | 30 พฤศจิกายน 66 | 29 เมษายน 67 | 19 มค.67 | 1 |
| 75 | สหกรณ์ออมทรัพย์สาธารณสุขมหาสารคาม จำกัด | 30 พฤศจิกายน 66 | 29 เมษายน 67 | 30 มค.67 | 1 |
| 76 | สหกรณ์ออมทรัพย์มหาวิทยาลัยราชภัฏมหาสารคาม จำกัด | 31 ธันวาคม 66 | 30 พฤษภาคม 67 | 2 กพ.67 | 1 |
| 77 | สหกรณ์ออมทรัพย์ครูมหาสารคาม จำกัด | 31 ธันวาคม 66 | 30 พฤษภาคม 67 | | |
| 78 | สหกรณ์ออมทรัพย์มหาวิทยาลัยมหาสารคาม จำกัด | 31 ธันวาคม 66 | 30 พฤษภาคม 67 | | |
| 79 | ชุมนุมสหกรณ์ออมทรัพย์ภาคตะวันออกเฉียงเหนือ จำกัด (จัดตั้งใหม่ 14 กพ 66) | 30 เมษายน 66 | 27 กันยายน 66 | | |
| | | | **ผลรวม** | **31** | **29** |
| | | | **ร้อยละ (ผลรวม x 100) / 79** | **39.24** | **36.71** |

**6. เอกสารสรุปผลการส่งสำเนารายงานการประชุมใหญ่และรายงานประจำปีของกลุ่มเกษตรกร ณ วันที่ 1 มีนาคม 2567**

**ทะเบียนคุม [จัดประชุมใหญ่ได้ภายใน 150 วัน] และผลการส่งรายงานประจำปีของกลุ่มเกษตรกร**

**สำนักงานสหกรณ์จังหวัดมหาสารคาม (สำหรับปีบัญชี 1 เมษายน 2566 - 31 มีนาคม 2567)**

| ที่ | รายชื่อกลุ่มเกษตรกร | วันสิ้นปีทางบัญชี | กำหนดวันสุดท้ายของการประชุมใหญ่ (วัน/เดือน/ปี) | วัน/เดือน/ปี ที่จัดประชุมใหญ่ (ตามเอกสารรายงานประจำปีของกลุ่มเกษตรกร) | รายงานประจำปี |
|---|---|---|---|---|---|
| | **กสส. 1 ดำเนินธุรกิจ (จำนวน 8 กลุ่มเกษตรกร)** | | | | |
| 1 | กลุ่มเกษตรกรทำนาตลาด | 31 มีนาคม 67 | 28 สิงหาคม 67 | | |
| 2 | กลุ่มเกษตรกรทำนาหนองโน | 31 มีนาคม 67 | 28 สิงหาคม 67 | | |
| 3 | กลุ่มเกษตรกรทำนาห้วยแอ่ง | 31 มีนาคม 67 | 28 สิงหาคม 67 | | |
| 4 | กลุ่มเกษตรกรทำไร่โคกก่อ | 31 มีนาคม 67 | 28 สิงหาคม 67 | | |
| 5 | กลุ่มเกษตรกรทำนาแกดำ | 31 มีนาคม 67 | 28 สิงหาคม 67 | | |
| 6 | กลุ่มเกษตรกรทำนาหนองกุง | 30 กันยายน 66 | 27 กุมภาพันธ์ 67 | 5 กพ.67 | 1 |
| 7 | กลุ่มเกษตรกรทำนาท่าตูม | 31 มีนาคม 67 | 28 สิงหาคม 67 | | |
| 8 | กลุ่มเกษตรกรผู้เลี้ยงสัตว์เกษตรผสมผสานตำบลบัวค้อ | 30 มิถุนายน 66 | 27 พฤศจิกายน 66 | 10 ตค 66 | 1 |
| | **กสส. 2 ดำเนินธุรกิจ (จำนวน 16 กลุ่มเกษตรกร)** | | | | |
| 9 | กลุ่มเกษตรกรทำนาท่าขอนยาง | 31 มีนาคม 67 | 28 สิงหาคม 67 | | |
| 10 | กลุ่มเกษตรกรทำนานาสีนวน | 31 มีนาคม 67 | 28 สิงหาคม 67 | | |
| 11 | กลุ่มเกษตรกรทำนาบ้านน้ำเที่ยงพัฒนาก้าวหน้า | 31 มีนาคม 67 | 28 สิงหาคม 67 | | |
| 12 | กลุ่มเกษตรกรทำนาสมศรี - หนองโก | 31 มีนาคม 67 | 28 สิงหาคม 67 | | |
| 13 | กลุ่มเกษตรกรทำนาหนองมะแปบ | 31 มีนาคม 67 | 28 สิงหาคม 67 | | |
| 14 | กลุ่มเกษตรกรผู้เลี้ยงสัตว์บ้านหัวงัว | 31 มีนาคม 67 | 28 สิงหาคม 67 | | |
| 15 | กลุ่มเกษตรกรผู้ปลูกยางกันทรวิชัย | 31 มีนาคม 67 | 28 สิงหาคม 67 | | |
| 16 | กลุ่มเกษตรกรเลี้ยงสัตว์เขวาใหญ่ | 31 มีนาคม 67 | 28 สิงหาคม 67 | | |
| 17 | กลุ่มเกษตรกรเลี้ยงสัตว์นาสีนวน | 31 มีนาคม 67 | 28 สิงหาคม 67 | | |
| 18 | กลุ่มเกษตรกรทำนากุดปลาดุก | 31 มีนาคม 67 | 28 สิงหาคม 67 | | |
| 19 | กลุ่มเกษตรกรทำนาเหล่าดอกไม้ | 31 มีนาคม 67 | 28 สิงหาคม 67 | | |
| 20 | กลุ่มเกษตรกรเลี้ยงสัตว์บ้านนาฝาย | 31 มีนาคม 67 | 28 สิงหาคม 67 | | |

| ที่ | รายชื่อกลุ่มเกษตรกร | วันสิ้นปีทางบัญชี | กำหนดวันสุดท้ายของการประชุมใหญ่ (วัน/เดือน/ปี) | วัน/เดือน/ปี ที่จัดประชุมใหญ่ (ตามเอกสารรายงานประจำปีของกลุ่มเกษตรกร) | รายงานประจำปี |
|---|---|---|---|---|---|
| 21 | กลุ่มเกษตรกรทำนากู่ทอง | 31 มีนาคม 67 | 28 สิงหาคม 67 | | |
| 22 | กลุ่มเกษตรกรทำนาหนองซอน | 31 มีนาคม 67 | 28 สิงหาคม 67 | | |
| 23 | กลุ่มเกษตรกรทำนาหนองศิริราษฎร์ | 31 มีนาคม 67 | 28 สิงหาคม 67 | | |
| 24 | กลุ่มเกษตรกรทำนาเหล่าบัวบาน | 31 มีนาคม 67 | 28 สิงหาคม 67 | | |
| | **กสส. 3 ดำเนินธุรกิจ (จำนวน 14 กลุ่มเกษตรกร)** | | | | |
| 25 | กลุ่มเกษตรกรทำนากุดรัง | 31 มกราคม 67 | 30 มิถุนายน 67 | | |
| 26 | กลุ่มเกษตรกรทำนาเขวาไร่ (โกสุมพิสัย) | 31 มีนาคม 67 | 28 สิงหาคม 67 | | |
| 27 | กลุ่มเกษตรกรทำนาเขื่อน | 31 มีนาคม 67 | 28 สิงหาคม 67 | | |
| 28 | กลุ่มเกษตรกรทำนาดอนกลาง | 31 มีนาคม 67 | 28 สิงหาคม 67 | | |
| 29 | กลุ่มเกษตรกรทำนาโพนงาม | 31 มีนาคม 67 | 28 สิงหาคม 67 | | |
| 30 | กลุ่มเกษตรกรทำนายางท่าแจ้ง | 31 มีนาคม 67 | 28 สิงหาคม 67 | | |
| 31 | กลุ่มเกษตรกรทำนายางน้อย | 31 มีนาคม 67 | 28 สิงหาคม 67 | | |
| 32 | กลุ่มเกษตรกรทำนาเลิงใต้ | 31 มีนาคม 67 | 28 สิงหาคม 67 | | |
| 33 | กลุ่มเกษตรกรทำนาวังยาว | 31 มีนาคม 67 | 28 สิงหาคม 67 | | |
| 34 | กลุ่มเกษตรกรทำนาหนองบัว | 31 มีนาคม 67 | 28 สิงหาคม 67 | | |
| 35 | กลุ่มเกษตรกรทำนาแห่ใต้ | 31 มีนาคม 67 | 28 สิงหาคม 67 | | |
| 36 | กลุ่มเกษตรกรทำไร่หนองเหล็ก | 31 มีนาคม 67 | 28 สิงหาคม 67 | | |
| 37 | กลุ่มเกษตรกรเลี้ยงสัตว์บ้านเขื่อน | 31 มีนาคม 67 | 28 สิงหาคม 67 | | |
| 38 | กลุ่มเกษตรกรเลี้ยงสัตว์หนองกุงสวรรค์ | 30 กันยายน 66 | 27 กุมภาพันธ์ 67 | 9 กพ. 67 | รอดำเนินการ |
| | **กสส. 4 ดำเนินธุรกิจ (จำนวน 12 กลุ่มเกษตรกร)** | | | | |
| 39 | กลุ่มเกษตรกรทำนากำพี้ | 31 มีนาคม 67 | 28 สิงหาคม 67 | | |
| 40 | กลุ่มเกษตรกรทำนาดอนงัว (กำพี้) | 31 มีนาคม 67 | 28 สิงหาคม 67 | | |

| ที่ | รายชื่อกลุ่มเกษตรกร | วันสิ้นปีทางบัญชี | กำหนดวันสุดท้ายของการประชุมใหญ่ (วัน/เดือน/ปี) | วัน/เดือน/ปี ที่จัดประชุมใหญ่ (ตามเอกสารรายงานประจำปีของกลุ่มเกษตรกร) | รายงานประจำปี |
|---|---|---|---|---|---|
| 41 | กลุ่มเกษตรกรทำนาโนนแดง | 31 มีนาคม 67 | 28 สิงหาคม 67 | | |
| 42 | กลุ่มเกษตรกรทำนายาง | 31 มีนาคม 67 | 28 สิงหาคม 67 | | |
| 43 | กลุ่มเกษตรกรทำนาหนองคูขาด | 31 มีนาคม 67 | 28 สิงหาคม 67 | | |
| 44 | กลุ่มเกษตรกรทำนาหนองจิก | 31 มีนาคม 67 | 28 สิงหาคม 67 | | |
| 44 | กลุ่มเกษตรกรทำนาหนองจิก | 31 มีนาคม 67 | 28 สิงหาคม 67 | | |
| 45 | กลุ่มเกษตรกรผู้เลี้ยงสัตว์เกษตรผสมผสานตำบลหนองม่วง | 30 มิถุนายน 66 | 27 พฤศจิกายน 66 | 19 กย 66 | 1 |
| 46 | กลุ่มเกษตรกรทำนาขามป้อม | 31 มีนาคม 67 | 28 สิงหาคม 67 | | |
| 47 | กลุ่มเกษตรกรทำนางัวบา | 31 มีนาคม 67 | 28 สิงหาคม 67 | | |
| 48 | กลุ่มเกษตรกรทำนาประชาพัฒนา | 31 มีนาคม 67 | 28 สิงหาคม 67 | เลิกกลุ่มเมื่อวันที่ 20 กย 66 | 1 |
| 49 | กลุ่มเกษตรกรทำนาเสือโก้ก | 31 มีนาคม 67 | 28 สิงหาคม 67 | | |
| 50 | กลุ่มเกษตรกรเลี้ยงสัตว์หนองไฮ | 31 มีนาคม 67 | 28 สิงหาคม 67 | | |
| | **กสส. 5 ดำเนินธุรกิจ (จำนวน 14 กลุ่มเกษตรกร)** | | | | |
| 51 | กลุ่มเกษตรกรทำนานาเชือก | 31 มีนาคม 67 | 28 สิงหาคม 67 | | |
| 52 | กลุ่มเกษตรกรทำนาปอพาน | 31 มีนาคม 67 | 28 สิงหาคม 67 | | |
| 53 | กลุ่มเกษตรกรทำนาสันป่าตอง | 31 มีนาคม 67 | 28 สิงหาคม 67 | | |
| 54 | กลุ่มเกษตรกรทำนาหนองแดง | 31 มีนาคม 67 | 28 สิงหาคม 67 | | |
| 55 | กลุ่มเกษตรกรทำนาดงดวน | 31 มีนาคม 67 | 28 สิงหาคม 67 | | |
| 56 | กลุ่มเกษตรกรทำนาหนองปลิง | 31 มีนาคม 67 | 28 สิงหาคม 67 | | |
| 57 | กลุ่มเกษตรกรทำนาหัวดง | 31 มีนาคม 67 | 28 สิงหาคม 67 | | |
| 58 | กลุ่มเกษตรกรทำนาเม็กดำ | 31 มีนาคม 67 | 28 สิงหาคม 67 | | |
| 59 | กลุ่มเกษตรกรทำนาเมืองเสือ | 31 มีนาคม 67 | 28 สิงหาคม 67 | | |
| 60 | กลุ่มเกษตรกรทำนาเวียงสะอาด | 31 มีนาคม 67 | 28 สิงหาคม 67 | | |

| ที่ | รายชื่อกลุ่มเกษตรกร | วันสิ้นปีทางบัญชี | กำหนดวันสุดท้ายของการประชุมใหญ่ (วัน/เดือน/ปี) | วัน/เดือน/ปี ที่จัดประชุมใหญ่ (ตามเอกสารรายงานประจำปีของกลุ่มเกษตรกร) | รายงานประจำปี |
|---|---|---|---|---|---|
| 61 | กลุ่มเกษตรกรทำนาขามเรียน | 31 มีนาคม 67 | 28 สิงหาคม 67 | | |
| 62 | กลุ่มเกษตรกรทำนานาภู | 31 มีนาคม 67 | 28 สิงหาคม 67 | | |
| 63 | กลุ่มเกษตรกรทำนาแวงดง | 31 มีนาคม 67 | 28 สิงหาคม 67 | | |
| 64 | กลุ่มเกษตรกรเกษตรผสมผสานตำบลหนองเรือ (ตั้งใหม่จด 12 กค 65) | 30 เมษายน 67 | 27 กันยายน 67 | | |
| | | | **ผลรวม** | **5** | **4** |
| | | | **ร้อยละ (ผลรวม x 100) / 64** | **7.81** | **6.25** |

## 7. เอกสารผลประเมินความเข้มแข็งของสหกรณ์ ณ 31 สิงหาคม 2566

| ที่ | ชื่อสหกรณ์ | เกณฑ์การประเมินความเข้มแข็งของสหกรณ์ | | | | | | | | | | | | | | | | | | | | | | กสส. ผลรวม มิติ 1 , 4 | กตส. ผลรวม มิติ 2 , 3 | รวม ทุก มิติ | สรุป ชั้น |
|---|---|---|---|---|---|---|---|---|---|---|---|---|---|---|---|---|---|---|---|---|---|---|---|---|---|---|---|
| | | มิติ 1 ความสามารถในการให้บริการสมาชิก (คะแนนเต็ม 30 คะแนน) | | | | มิติ 2 ประสิทธิภาพในการดำเนินธุรกิจ (คะแนนเต็ม 20 คะแนน) | | | | | | | มิติ 3 ประสิทธิภาพในการจัดการองค์กร (คะแนนเต็ม 20 คะแนน) | | | | | | | มิติ 4 ประสิทธิภาพของการบริหารงาน (คะแนนเต็ม 30 คะแนน) | | | | | 60 คะแนน | 40 คะแนน | 100 คะแนน | |
| | | ตัวชี้วัด 1.1 | ตัวชี้วัด 1.2 | ตัวชี้วัด 1.3 | รวม มิติ1 | ตัวชี้วัด 2.1 | ตัวชี้วัด 2.2 | ตัวชี้วัด 2.3 | ตัวชี้วัด 2.4 | ตัวชี้วัด 2.5 | ตัวชี้วัด 2.6 | รวม มิติ2 | ตัวชี้วัด 3.1 | ตัวชี้วัด 3.2 | ตัวชี้วัด 3.3 | ตัวชี้วัด 3.4 | ตัวชี้วัด 3.5 | ไม่เข้าหลักเกณฑ์ | รวม มิติ 3 | ตัวชี้วัด 4.1 | ตัวชี้วัด 4.2 | ตัวชี้วัด 4.3 | ตัวชี้วัด 4.4 | รวม มิติ 4 | | | | |
| | กลุ่มส่งเสริมสหกรณ์ 1 | | | | | | | | | | | | | | | | | | | | | | | | | | |
| 1 | สกก. วังแสง | 9.00 | - | - | **9.00** | 3.00 | 2.00 | 2.67 | 4.00 | 3.00 | 2.67 | **17.34** | - | 1.33 | 1.33 | 4.00 | 1.33 | - | **7.99** | 15.00 | 5.00 | 2.00 | 3.00 | **25.00** | 34.00 | 25.33 | 59.33 | ชั้น2 |

| ที่ | ชื่อสหกรณ์ | เกณฑ์การประเมินความเข้มแข็งของสหกรณ์ | | | | | | | | | | | | | | | | | | | | | | | กสส. ผลรวม มิติ 1 , 4 | กตส. ผลรวม มิติ 2 , 3 | รวม ทุก มิติ | สรุป ชั้น |
|---|---|---|---|---|---|---|---|---|---|---|---|---|---|---|---|---|---|---|---|---|---|---|---|---|---|---|---|---|
| | | มิติ 1 ความสามารถในการให้บริการสมาชิก (คะแนนเต็ม 30 คะแนน) | | | | มิติ 2 ประสิทธิภาพในการดำเนินธุรกิจ (คะแนนเต็ม 20 คะแนน) | | | | | | | มิติ 3 ประสิทธิภาพในการจัดการองค์กร (คะแนนเต็ม 20 คะแนน) | | | | | | | มิติ 4 ประสิทธิภาพของการบริหารงาน (คะแนนเต็ม 30 คะแนน) | | | | | 60 คะแนน | 40 คะแนน | 100 คะแนน | |
| | | ตัวชี้วัด 1.1 | ตัวชี้วัด 1.2 | ตัวชี้วัด 1.3 | รวม มิติ1 | ตัวชี้วัด 2.1 | ตัวชี้วัด 2.2 | ตัวชี้วัด 2.3 | ตัวชี้วัด 2.4 | ตัวชี้วัด 2.5 | ตัวชี้วัด 2.6 | รวม มิติ2 | ตัวชี้วัด 3.1 | ตัวชี้วัด 3.2 | ตัวชี้วัด 3.3 | ตัวชี้วัด 3.4 | ตัวชี้วัด 3.5 | ไม่เข้าหลักเกณฑ์ | รวม มิติ 3 | ตัวชี้วัด 4.1 | ตัวชี้วัด 4.2 | ตัวชี้วัด 4.3 | ตัวชี้วัด 4.4 | รวม มิติ 4 | | | | |
| 2 | สกต.ธ.ก.ส. มหาสารคาม | 6.00 | - | 3.00 | **9.00** | 3.00 | - | 4.00 | 1.33 | 7.00 | - | **15.33** | 4.00 | 4.00 | 2.67 | 4.00 | 4.00 | - | **18.67** | 15.00 | 5.00 | 4.00 | 5.00 | **29.00** | 38.00 | 34.00 | 72.00 | ชั้น2 |
| 3 | สกก. แกดำ | 12.00 | 7.00 | 3.00 | **22.00** | 1.00 | 0.67 | 2.67 | 2.67 | 1.00 | 1.33 | **9.34** | 2.00 | 4.00 | 2.67 | 2.67 | 4.00 | - | **15.34** | 15.00 | 5.00 | 4.00 | 5.00 | **29.00** | 51.00 | 24.68 | 75.68 | ชั้น2 |
| 4 | สผน.บ้านคุยโพธิ์ | 15.00 | - | 1.00 | **16.00** | 3.00 | 2.00 | 1.33 | 1.33 | 3.00 | 2.67 | **13.33** | - | - | - | - | - | 5.33 | **5.33** | 15.00 | 5.00 | 4.00 | 2.00 | **26.00** | 42.00 | 18.66 | 60.66 | ชั้น2 |
| 5 | สผน.บ้านดอนเรือ | 12.00 | - | 1.00 | **13.00** | 3.00 | 2.00 | 4.00 | 4.00 | 3.00 | - | **16.00** | - | - | - | - | - | 10.67 | **10.67** | 15.00 | 5.00 | 4.00 | 2.00 | **26.00** | 39.00 | 26.67 | 65.67 | ชั้น2 |
| 6 | สผน.บ้านดินดำ | 15.00 | - | 1.00 | **16.00** | 3.00 | 2.00 | 4.00 | 4.00 | 3.00 | 4.00 | **20.00** | - | 4.00 | 1.33 | 4.00 | 4.00 | - | **13.33** | 15.00 | 5.00 | 4.00 | 2.00 | **26.00** | 42.00 | 33.33 | 75.33 | ชั้น2 |
| 7 | สผน.บ้านวังไผ่-ลาดพัฒนา | 15.00 | - | 1.00 | **16.00** | 3.00 | 2.00 | 4.00 | 4.00 | 3.00 | 4.00 | **20.00** | - | - | - | - | - | 5.33 | **5.33** | 15.00 | 5.00 | 2.00 | 2.00 | **24.00** | 40.00 | 25.33 | 65.33 | ชั้น2 |
| 8 | สผน.บ้านเกิ้ง | 12.00 | - | 1.00 | **13.00** | 3.00 | 2.00 | 2.67 | 2.67 | 7.00 | - | **17.34** | - | - | - | - | - | 5.33 | **5.33** | 15.00 | 5.00 | 2.00 | 2.00 | **24.00** | 37.00 | 22.67 | 59.67 | ชั้น2 |
| 9 | สผน.บ้านโปโล-ท่าตม-หนองข่า | 15.00 | - | 1.00 | **16.00** | 3.00 | 2.00 | 4.00 | 4.00 | 3.00 | 4.00 | **20.00** | - | - | - | - | - | 10.67 | **10.67** | 15.00 | 5.00 | 4.00 | 2.00 | **26.00** | 42.00 | 30.67 | 72.67 | ชั้น2 |
| 10 | สหกรณ์ผู้ใช้น้ำอ่างเก็บน้ำห้วยคะคาง | 12.00 | - | - | **12.00** | 3.00 | 1.33 | 4.00 | 4.00 | 3.00 | 1.33 | **16.66** | - | 1.33 | 1.33 | 1.33 | 1.33 | - | **5.32** | 15.00 | 5.00 | 4.00 | 3.00 | **27.00** | 39.00 | 21.98 | 60.98 | ชั้น2 |
| 11 | สกก. ปฏิรูปที่ดินเมือง มหาสารคาม | 9.00 | - | - | **9.00** | 3.00 | 1.33 | 4.00 | 4.00 | 3.00 | 1.33 | **16.66** | - | - | - | - | - | - | **-** | 15.00 | 5.00 | 5.00 | 2.00 | **27.00** | 36.00 | 16.66 | 52.66 | ชั้น3 |
| 12 | สกก. เมือง มหาสารคาม | 12.00 | 7.00 | 5.00 | **24.00** | 2.00 | 0.67 | 4.00 | 4.00 | 2.00 | 1.33 | **14.00** | 4.00 | 4.00 | 2.67 | 4.00 | 4.00 | - | **18.67** | 5.00 | 5.00 | 4.00 | 5.00 | **19.00** | 43.00 | 32.67 | 75.67 | ชั้น3 |
| 13 | สหกรณ์ผู้เลี้ยงโคนมโคกก่อ | 12.00 | - | 5.00 | **17.00** | 1.00 | 0.67 | - | 1.33 | 2.00 | 1.33 | **6.33** | 2.00 | 2.67 | 2.67 | 4.00 | 4.00 | - | **15.34** | 15.00 | 1.00 | 2.00 | 5.00 | **23.00** | 40.00 | 21.67 | 61.67 | ชั้น3 |
| 14 | สค.มหาสารคาม | 12.00 | - | - | **12.00** | 2.00 | 2.00 | 4.00 | 4.00 | 3.00 | 2.67 | **17.67** | 4.00 | 2.67 | 2.67 | 2.67 | 2.67 | - | **14.68** | 15.00 | 5.00 | 2.00 | 2.00 | **24.00** | 36.00 | 32.35 | 68.35 | ชั้น2 |
| 15 | สค.แกดำ | 6.00 | - | - | **6.00** | - | - | - | - | 1.00 | 1.33 | **2.33** | 2.00 | 1.33 | 1.33 | 1.33 | 1.33 | - | **7.32** | 5.00 | - | 5.00 | 5.00 | **15.00** | 21.00 | 9.65 | 30.65 | ชั้น3 |
| 16 | สค.แวงน่าง | 12.00 | - | - | **12.00** | 1.00 | - | 4.00 | 1.33 | 3.00 | 1.33 | **10.66** | - | - | - | - | - | 5.33 | **5.33** | 15.00 | 3.00 | 2.00 | 3.00 | **23.00** | 35.00 | 15.99 | 50.99 | ชั้น3 |
| 17 | สหกรณ์เดินรถมหาสารคาม | 12.00 | - | - | **12.00** | 3.00 | 2.00 | 1.33 | 1.33 | 3.00 | 2.67 | **13.33** | 4.00 | 2.67 | 2.67 | 2.67 | 4.00 | - | **16.01** | 15.00 | 5.00 | 2.00 | 5.00 | **27.00** | 39.00 | 29.34 | 68.34 | ชั้น2 |
| 18 | สก. เคหสถานบ้านมั่นคง อยู่ดีมีสุข | 15.00 | - | - | **15.00** | 1.00 | 0.67 | 1.33 | 2.67 | 2.00 | 1.33 | **9.00** | - | - | - | - | - | 5.33 | **5.33** | 15.00 | 5.00 | 2.00 | 2.00 | **24.00** | 39.00 | 14.33 | 53.33 | ชั้น3 |

| ที่ | ชื่อสหกรณ์ | เกณฑ์การประเมินความเข้มแข็งของสหกรณ์ | | | | | | | | | | | | | | | | | | | | | | กสส. ผลรวม มิติ 1 , 4 | กตส. ผลรวม มิติ 2 , 3 | รวม ทุก มิติ | สรุป ชั้น |
|---|---|---|---|---|---|---|---|---|---|---|---|---|---|---|---|---|---|---|---|---|---|---|---|---|---|---|---|
| | | มิติ 1 ความสามารถในการให้บริการสมาชิก (คะแนนเต็ม 30 คะแนน) | | | | มิติ 2 ประสิทธิภาพในการดำเนินธุรกิจ (คะแนนเต็ม 20 คะแนน) | | | | | | | มิติ 3 ประสิทธิภาพในการจัดการองค์กร (คะแนนเต็ม 20 คะแนน) | | | | | | | มิติ 4 ประสิทธิภาพของการบริหารงาน (คะแนนเต็ม 30 คะแนน) | | | | | 60 คะแนน | 40 คะแนน | 100 คะแนน | |
| | | ตัวชี้วัด 1.1 | ตัวชี้วัด 1.2 | ตัวชี้วัด 1.3 | รวม มิติ1 | ตัวชี้วัด 2.1 | ตัวชี้วัด 2.2 | ตัวชี้วัด 2.3 | ตัวชี้วัด 2.4 | ตัวชี้วัด 2.5 | ตัวชี้วัด 2.6 | รวม มิติ2 | ตัวชี้วัด 3.1 | ตัวชี้วัด 3.2 | ตัวชี้วัด 3.3 | ตัวชี้วัด 3.4 | ตัวชี้วัด 3.5 | ไม่เข้าหลักเกณฑ์ | รวม มิติ 3 | ตัวชี้วัด 4.1 | ตัวชี้วัด 4.2 | ตัวชี้วัด 4.3 | ตัวชี้วัด 4.4 | รวม มิติ 4 | | | | |
| 19 | สอ.สมาชิก อส. มหาสารคาม | 9.00 | - | - | **9.00** | 2.00 | 1.33 | 4.00 | 4.00 | 2.00 | 4.00 | **17.33** | 4.00 | 4.00 | 4.00 | 4.00 | 4.00 | - | **20.00** | 15.00 | 5.00 | 2.00 | 2.00 | **24.00** | 33.00 | 37.33 | 70.33 | ชั้น2 |
| | **กลุ่มส่งเสริมสหกรณ์ 2** | | | | | | | | | | | | | | | | | | | | | | | | | | | |
| 20 | สกก. กันทรวิชัย | 6.00 | 10.00 | 3.00 | **19.00** | 2.00 | 1.33 | 4.00 | 4.00 | 3.00 | 2.67 | **17.00** | 4.00 | 4.00 | 2.67 | 4.00 | 4.00 | - | **18.67** | 15.00 | 5.00 | 4.00 | 5.00 | **29.00** | 48.00 | 35.67 | 83.67 | ชั้น1 |
| 21 | สกก. เขียงยืน | 12.00 | 10.00 | 3.00 | **25.00** | 2.00 | 0.67 | 4.00 | 4.00 | 2.00 | 1.33 | **14.00** | 4.00 | 4.00 | 2.67 | 4.00 | 4.00 | - | **18.67** | 15.00 | 5.00 | 5.00 | 5.00 | **30.00** | 55.00 | 32.67 | 87.67 | ชั้น1 |
| 22 | สหกรณ์ผู้เลี้ยงโคนม มหาสารคาม | 15.00 | 10.00 | 3.00 | **28.00** | 2.00 | 1.33 | 4.00 | 2.67 | 2.00 | 4.00 | **16.00** | 4.00 | 2.67 | 2.67 | 4.00 | 4.00 | - | **17.34** | 15.00 | 5.00 | 5.00 | 5.00 | **30.00** | 58.00 | 33.34 | 91.34 | ชั้น1 |
| 23 | สหกรณ์การยางตำแยประชาพัฒนา | 15.00 | 10.00 | - | **25.00** | 3.00 | 2.00 | 4.00 | 1.33 | 7.00 | - | **17.33** | - | - | - | - | - | 5.33 | **5.33** | 15.00 | 5.00 | - | 2.00 | **22.00** | 47.00 | 22.66 | 69.66 | ชั้น2 |
| 24 | สกก. กุดปลาดุก | 12.00 | - | - | **12.00** | 3.00 | 2.00 | 2.67 | 4.00 | 3.00 | 1.33 | **16.00** | - | - | - | - | - | - | **-** | 15.00 | 5.00 | 5.00 | 2.00 | **27.00** | 39.00 | 16.00 | 55.00 | ชั้น2 |
| 25 | สกก. ศรีชื่นชม | 15.00 | - | 3.00 | **18.00** | 2.00 | 0.67 | 2.67 | 4.00 | 2.00 | 4.00 | **15.34** | - | 4.00 | 2.67 | 4.00 | 4.00 | - | **14.67** | 15.00 | 5.00 | 5.00 | 5.00 | **30.00** | 48.00 | 30.01 | 78.01 | ชั้น2 |
| 26 | สหกรณ์ผู้เพาะเลี้ยงสัตว์น้ำมะโม | 12.00 | - | - | **12.00** | 3.00 | 2.00 | 4.00 | 4.00 | 3.00 | 4.00 | **20.00** | - | - | - | - | - | - | **-** | 15.00 | 5.00 | 5.00 | 2.00 | **27.00** | 39.00 | 20.00 | 59.00 | ชั้น2 |
| 27 | สค.เมืองท่าขอนยาง | 6.00 | 10.00 | - | **16.00** | 3.00 | 0.67 | 1.33 | 1.33 | 3.00 | 4.00 | **13.33** | - | - | - | - | - | - | **-** | 15.00 | 5.00 | 5.00 | 2.00 | **27.00** | 43.00 | 13.33 | 56.33 | ชั้น3 |
| | **กลุ่มส่งเสริมสหกรณ์ 3** | | | | | | | | | | | | | | | | | | | | | | | | | | | |
| 28 | สกก. โกสุมพิสัย | 12.00 | 10.00 | 3.00 | **25.00** | 2.00 | 0.67 | 2.67 | 4.00 | 2.00 | 2.67 | **14.01** | 4.00 | 4.00 | 2.67 | 4.00 | 4.00 | - | **18.67** | 15.00 | 5.00 | 4.00 | 5.00 | **29.00** | 54.00 | 32.68 | 86.68 | ชั้น1 |
| 29 | สกก. พัฒนาเลิงใต้ | 12.00 | - | - | **12.00** | 3.00 | - | 4.00 | 4.00 | 3.00 | 2.67 | **16.67** | - | - | - | - | - | - | **-** | 15.00 | 5.00 | 5.00 | 2.00 | **27.00** | 39.00 | 16.67 | 55.67 | ชั้น2 |
| 30 | สกก. หนองเหล็ก | 9.00 | - | - | **9.00** | 3.00 | 2.00 | 4.00 | 4.00 | 3.00 | 2.67 | **18.67** | - | - | - | - | - | 10.67 | **10.67** | 15.00 | 5.00 | 4.00 | 2.00 | **26.00** | 35.00 | 29.34 | 64.34 | ชั้น2 |
| 31 | สกก. แก้งแก | 15.00 | - | - | **15.00** | 3.00 | 2.00 | 4.00 | 4.00 | 3.00 | 4.00 | **20.00** | - | 1.33 | 2.67 | 1.33 | 1.33 | - | **6.66** | 15.00 | 5.00 | - | 2.00 | **22.00** | 37.00 | 26.66 | 63.66 | ชั้น2 |
| 32 | สกก. แห่ใต้ | 15.00 | - | - | **15.00** | 3.00 | 2.00 | 4.00 | 4.00 | 7.00 | - | **20.00** | - | 2.67 | 2.67 | 2.67 | 4.00 | - | **12.01** | 15.00 | 5.00 | - | 2.00 | **22.00** | 37.00 | 32.01 | 69.01 | ชั้น2 |
| 33 | สผน.บ้านคุ้มใต้ | 15.00 | - | - | **15.00** | 3.00 | 2.00 | 4.00 | 4.00 | 3.00 | 2.67 | **18.67** | - | - | - | - | - | 5.33 | **5.33** | 15.00 | 5.00 | 4.00 | 2.00 | **26.00** | 41.00 | 24.00 | 65.00 | ชั้น2 |
| 34 | สผน.บ้านท่าเดื่อ-แห่เหนือ | 6.00 | - | - | **6.00** | 3.00 | 2.00 | 4.00 | 4.00 | 3.00 | 2.67 | **18.67** | - | 2.67 | 2.67 | 4.00 | - | - | **9.34** | 15.00 | 5.00 | 4.00 | 2.00 | **26.00** | 32.00 | 28.01 | 60.01 | ชั้น2 |

| ที่ | ชื่อสหกรณ์ | เกณฑ์การประเมินความเข้มแข็งของสหกรณ์ | | | | | | | | | | | | | | | | | | | | | | | กสส. ผลรวม มิติ 1 , 4 | กตส. ผลรวม มิติ 2 , 3 | รวม ทุก มิติ | สรุป ชั้น |
|---|---|---|---|---|---|---|---|---|---|---|---|---|---|---|---|---|---|---|---|---|---|---|---|---|---|---|---|---|
| | | มิติ 1 ความสามารถในการให้บริการสมาชิก (คะแนนเต็ม 30 คะแนน) | | | | มิติ 2 ประสิทธิภาพในการดำเนินธุรกิจ (คะแนนเต็ม 20 คะแนน) | | | | | | | มิติ 3 ประสิทธิภาพในการจัดการองค์กร (คะแนนเต็ม 20 คะแนน) | | | | | | | มิติ 4 ประสิทธิภาพของการบริหารงาน (คะแนนเต็ม 30 คะแนน) | | | | | 60 คะแนน | 40 คะแนน | 100 คะแนน | |
| | | ตัวชี้วัด 1.1 | ตัวชี้วัด 1.2 | ตัวชี้วัด 1.3 | รวม มิติ1 | ตัวชี้วัด 2.1 | ตัวชี้วัด 2.2 | ตัวชี้วัด 2.3 | ตัวชี้วัด 2.4 | ตัวชี้วัด 2.5 | ตัวชี้วัด 2.6 | รวม มิติ2 | ตัวชี้วัด 3.1 | ตัวชี้วัด 3.2 | ตัวชี้วัด 3.3 | ตัวชี้วัด 3.4 | ตัวชี้วัด 3.5 | ไม่เข้าหลักเกณฑ์ | รวม มิติ 3 | ตัวชี้วัด 4.1 | ตัวชี้วัด 4.2 | ตัวชี้วัด 4.3 | ตัวชี้วัด 4.4 | รวม มิติ 4 | | | | |
| 35 | สผน.บ้านท่าเดื่อ-โชคชัย | 12.00 | - | - | **12.00** | 3.00 | 1.33 | 4.00 | 4.00 | 3.00 | 4.00 | **19.33** | - | 2.67 | 2.67 | 2.67 | 2.67 | - | **10.68** | 15.00 | 5.00 | 4.00 | 2.00 | **26.00** | 38.00 | 30.01 | 68.01 | ชั้น2 |
| 36 | สผน.บ้านหัวขวาง | 12.00 | - | - | **12.00** | 3.00 | 2.00 | 4.00 | 4.00 | 3.00 | 4.00 | **20.00** | - | - | - | - | - | - | **-** | 15.00 | 5.00 | 5.00 | 2.00 | **27.00** | 39.00 | 20.00 | 59.00 | ชั้น2 |
| 37 | สกก. ผู้เพาะเลี้ยงสัตว์น้ำโกสุมพิสัย | 12.00 | - | - | **12.00** | - | - | - | - | - | - | **-** | 4.00 | - | - | - | - | - | **4.00** | 15.00 | - | - | 5.00 | **20.00** | 32.00 | 4.00 | 36.00 | ชั้น3 |
| 38 | สค.นาโพธิ์เพิ่มพูลทรัพย์ | 15.00 | - | - | **15.00** | 1.00 | - | - | 1.33 | 3.00 | 1.33 | **6.66** | 2.00 | 1.33 | 1.33 | 1.33 | 1.33 | - | **7.32** | 15.00 | - | 4.00 | 2.00 | **21.00** | 36.00 | 13.98 | 49.98 | ชั้น3 |
| 39 | สหกรณ์เคหะสถานสะดืออีสาน | 6.00 | - | - | **6.00** | 1.00 | 0.67 | 1.33 | 2.67 | 3.00 | 1.33 | **10.00** | - | 2.67 | 1.33 | 4.00 | 1.33 | - | **9.33** | 15.00 | 5.00 | 4.00 | 2.00 | **26.00** | 32.00 | 19.33 | 51.33 | ชั้น3 |
| | **กลุ่มส่งเสริมสหกรณ์ 4** | | | | | | | | | | | | | | | | | | | | | | | | | | | |
| 40 | สกก. ตำบลบ้านหวาย | 12.00 | 10.00 | 1.00 | **23.00** | 2.00 | 0.67 | 4.00 | 4.00 | 2.00 | 4.00 | **16.67** | 4.00 | 2.67 | 2.67 | 2.67 | 2.67 | - | **14.68** | 15.00 | 5.00 | - | 5.00 | **25.00** | 48.00 | 31.35 | 79.35 | ชั้น2 |
| 41 | สกก. ตำบลหนองคูขาด | 6.00 | 10.00 | - | **16.00** | 1.00 | - | 4.00 | 4.00 | 2.00 | 4.00 | **15.00** | - | - | - | - | - | 5.33 | **5.33** | 15.00 | 5.00 | - | 2.00 | **22.00** | 38.00 | 20.33 | 58.33 | ชั้น2 |
| 42 | สกก. ประชาคมน้ำเกลี้ยงเวียงชัย | 6.00 | 4.00 | 1.00 | **11.00** | 3.00 | 2.00 | 4.00 | 4.00 | 3.00 | 4.00 | **20.00** | - | - | - | - | - | 5.33 | **5.33** | 15.00 | 5.00 | - | 2.00 | **22.00** | 33.00 | 25.33 | 58.33 | ชั้น2 |
| 43 | สกก. วาปีปทุม | 6.00 | 10.00 | 5.00 | **21.00** | 1.00 | 0.67 | 2.67 | 4.00 | 2.00 | 1.33 | **11.67** | 4.00 | 4.00 | 2.67 | 4.00 | 4.00 | - | **18.67** | 15.00 | 5.00 | - | 5.00 | **25.00** | 46.00 | 30.34 | 76.34 | ชั้น2 |
| 44 | สหกรณ์ปศุสัตว์ตักสิลา | 6.00 | 10.00 | - | **16.00** | 3.00 | 2.00 | 4.00 | 4.00 | 7.00 | - | **20.00** | - | - | - | - | - | 5.33 | **5.33** | 15.00 | 5.00 | - | 2.00 | **22.00** | 38.00 | 25.33 | 63.33 | ชั้น2 |
| 45 | สหกรณ์ผู้เลี้ยงปศุสัตว์วาปีปทุม | 9.00 | 10.00 | - | **19.00** | 3.00 | 2.00 | 2.67 | 2.67 | 3.00 | - | **13.34** | - | - | - | - | - | 5.33 | **5.33** | 15.00 | 5.00 | - | 2.00 | **22.00** | 41.00 | 18.67 | 59.67 | ชั้น2 |
| 46 | สกก. ตำบลแคน | 9.00 | - | 1.00 | **10.00** | 3.00 | 2.00 | - | 1.33 | 3.00 | 2.67 | **12.00** | 4.00 | 2.67 | 2.67 | 2.67 | 2.67 | - | **14.68** | 15.00 | - | - | 5.00 | **20.00** | 30.00 | 26.68 | 56.68 | ชั้น3 |
| 47 | สกก. บรบือ | 9.00 | 10.00 | 3.00 | **22.00** | - | - | - | - | - | - | **-** | 4.00 | - | - | - | - | - | **4.00** | 15.00 | 5.00 | - | 5.00 | **25.00** | 47.00 | 4.00 | 51.00 | ชั้น3 |
| 47 | สกก. บรบือ (แก้ไข) | 9.00 | 10.00 | 3.00 | **22.00** | 1.00 | 0.67 | 1.33 | 1.33 | 3.00 | 1.33 | **8.66** | 4.00 | 1.33 | 1.33 | 2.67 | 1.33 | - | **10.66** | 15.00 | 5.00 | - | 5.00 | **25.00** | 47.00 | 19.32 | 66.32 | ชั้น3 |
| 48 | สค.หนองม่วง | 12.00 | 15.00 | - | **27.00** | 2.00 | 0.67 | 1.33 | 1.33 | 3.00 | 1.33 | **9.66** | 4.00 | 4.00 | 2.67 | 4.00 | 4.00 | - | **18.67** | 15.00 | 5.00 | - | 5.00 | **25.00** | 52.00 | 28.33 | 80.33 | ชั้น1 |
| 49 | สค.หนองเหล่า | 12.00 | 15.00 | - | **27.00** | 3.00 | 2.00 | 1.33 | 1.33 | 3.00 | 1.33 | **11.99** | 4.00 | 4.00 | 2.67 | 4.00 | 2.67 | - | **17.34** | 15.00 | 5.00 | - | 5.00 | **25.00** | 52.00 | 29.33 | 81.33 | ชั้น1 |
| 50 | สค.ดอนงัว | 9.00 | 15.00 | - | **24.00** | 2.00 | 0.67 | 1.33 | 1.33 | 3.00 | 1.33 | **9.66** | 2.00 | 4.00 | 2.67 | 2.67 | 1.33 | - | **12.67** | 15.00 | 5.00 | - | 5.00 | **25.00** | 49.00 | 22.33 | 71.33 | ชั้น2 |

| ที่ | ชื่อสหกรณ์ | เกณฑ์การประเมินความเข้มแข็งของสหกรณ์ | | | | | | | | | | | | | | | | | | | | | | | กสส. ผลรวม มิติ 1 , 4 | กตส. ผลรวม มิติ 2 , 3 | รวม ทุก มิติ | สรุป ชั้น |
|---|---|---|---|---|---|---|---|---|---|---|---|---|---|---|---|---|---|---|---|---|---|---|---|---|---|---|---|---|
| | | มิติ 1 ความสามารถในการให้บริการสมาชิก (คะแนนเต็ม 30 คะแนน) | | | | มิติ 2 ประสิทธิภาพในการดำเนินธุรกิจ (คะแนนเต็ม 20 คะแนน) | | | | | | | มิติ 3 ประสิทธิภาพในการจัดการองค์กร (คะแนนเต็ม 20 คะแนน) | | | | | | | มิติ 4 ประสิทธิภาพของการบริหารงาน (คะแนนเต็ม 30 คะแนน) | | | | | 60 คะแนน | 40 คะแนน | 100 คะแนน | |
| | | ตัวชี้วัด 1.1 | ตัวชี้วัด 1.2 | ตัวชี้วัด 1.3 | รวม มิติ1 | ตัวชี้วัด 2.1 | ตัวชี้วัด 2.2 | ตัวชี้วัด 2.3 | ตัวชี้วัด 2.4 | ตัวชี้วัด 2.5 | ตัวชี้วัด 2.6 | รวม มิติ2 | ตัวชี้วัด 3.1 | ตัวชี้วัด 3.2 | ตัวชี้วัด 3.3 | ตัวชี้วัด 3.4 | ตัวชี้วัด 3.5 | ไม่เข้าหลักเกณฑ์ | รวม มิติ 3 | ตัวชี้วัด 4.1 | ตัวชี้วัด 4.2 | ตัวชี้วัด 4.3 | ตัวชี้วัด 4.4 | รวม มิติ 4 | | | | |
| 51 | สค.ตำบลนาข่า | 9.00 | 15.00 | - | 24.00 | 2.00 | 0.67 | 2.67 | 1.33 | 3.00 | 2.67 | 12.34 | 4.00 | 1.33 | 2.67 | 4.00 | 4.00 | - | 16.00 | 15.00 | 5.00 | - | 5.00 | 25.00 | 49.00 | 28.34 | 77.34 | ชั้น2 |
| 52 | สค.ตำบลยาง | 12.00 | 15.00 | - | 27.00 | 1.00 | - | 1.33 | 1.33 | 3.00 | 1.33 | 7.99 | 2.00 | 2.67 | 2.67 | 2.67 | 2.67 | - | 12.68 | 15.00 | 5.00 | - | 5.00 | 25.00 | 52.00 | 20.67 | 72.67 | ชั้น2 |
| 53 | สค.หนองแวงบกไผ่ล้อม | 9.00 | 15.00 | - | 24.00 | 1.00 | 0.67 | 1.33 | 1.33 | 3.00 | 1.33 | 8.66 | 4.00 | 2.67 | 2.67 | 2.67 | 2.67 | - | 14.68 | 15.00 | 5.00 | - | 5.00 | 25.00 | 49.00 | 23.34 | 72.34 | ชั้น2 |
| 54 | สค.ตำบลหวาย | 6.00 | 15.00 | - | 21.00 | - | - | - | - | - | - | - | 4.00 | - | - | - | - | - | 4.00 | 15.00 | 5.00 | - | 5.00 | 25.00 | 46.00 | 4.00 | 50.00 | ชั้น3 |
| 54 | สค.ตำบลหวาย (แก้ไข) | 6.00 | 15.00 | - | 21.00 | 2.00 | 0.67 | 1.33 | 1.33 | 2.00 | 1.33 | 8.66 | 4.00 | 4.00 | 4.00 | 4.00 | 4.00 | - | 20.00 | 15.00 | 5.00 | - | 5.00 | 25.00 | 46.00 | 28.66 | 74.66 | ชั้น2 |
| 55 | สค.ตำบลแคน | 9.00 | - | - | 9.00 | 3.00 | 1.33 | - | 1.33 | 3.00 | 1.33 | 9.99 | 4.00 | 1.33 | 1.33 | 1.33 | 1.33 | - | 9.32 | 15.00 | 1.00 | - | 5.00 | 21.00 | 30.00 | 19.31 | 49.31 | ชั้น3 |
| 56 | สค.ศาลาพัฒนา | 15.00 | - | - | 15.00 | 2.00 | 0.67 | 4.00 | 2.67 | 3.00 | 2.67 | 15.01 | 2.00 | - | - | - | - | - | 2.00 | 15.00 | 5.00 | - | 5.00 | 25.00 | 40.00 | 17.01 | 57.01 | ชั้น3 |
| 57 | สค.หัวนาไทย | 9.00 | - | - | 9.00 | 1.00 | - | - | - | 2.00 | 1.33 | 4.33 | - | 1.33 | 1.33 | 1.33 | 1.33 | - | 5.32 | 15.00 | - | - | 3.00 | 18.00 | 27.00 | 9.65 | 36.65 | ชั้น3 |
| 58 | สอ.วาปีปทุม | 9.00 | 15.00 | - | 24.00 | 3.00 | 0.67 | 1.33 | 1.33 | 3.00 | 2.67 | 12.00 | 4.00 | 4.00 | 4.00 | 2.67 | 4.00 | - | 18.67 | 15.00 | 5.00 | - | 5.00 | 25.00 | 49.00 | 30.67 | 79.67 | ชั้น2 |
| 59 | สอ.ข้าราชการครูพนักงานท้องถิ่น มค. | 12.00 | - | - | 12.00 | 1.00 | - | - | - | 3.00 | 1.33 | 5.33 | 4.00 | 2.67 | 2.67 | 1.33 | 1.33 | - | 12.00 | 15.00 | - | - | 5.00 | 20.00 | 32.00 | 17.33 | 49.33 | ชั้น3 |
| | กลุ่มส่งเสริมสหกรณ์ 5 | | | | | | | | | | | | | | | | | | | | | | | | | | | |
| 60 | สกก. นาดูน | 15.00 | 10.00 | 3.00 | 28.00 | 1.00 | 0.67 | 1.33 | 2.67 | 2.00 | 1.33 | 9.00 | 4.00 | 4.00 | 2.67 | 4.00 | 2.67 | - | 17.34 | 15.00 | 5.00 | 4.00 | 5.00 | 29.00 | 57.00 | 26.34 | 83.34 | ชั้น1 |
| 61 | สกก. พยัคฆภูมิพิสัย | 12.00 | 10.00 | 3.00 | 25.00 | 1.00 | 0.67 | 2.67 | 4.00 | 2.00 | 2.67 | 13.01 | 4.00 | 4.00 | 4.00 | 4.00 | 4.00 | - | 20.00 | 15.00 | 5.00 | 5.00 | 5.00 | 30.00 | 55.00 | 33.01 | 88.01 | ชั้น1 |
| 62 | สกก. พัฒนาอาชีพเวียงสะอาด | 15.00 | 4.00 | 1.00 | 20.00 | 2.00 | 0.67 | 4.00 | 4.00 | 3.00 | 4.00 | 17.67 | - | 4.00 | 2.67 | 4.00 | 2.67 | - | 13.34 | 15.00 | 5.00 | 5.00 | 2.00 | 27.00 | 47.00 | 31.01 | 78.01 | ชั้น2 |
| 63 | สกก. ศุภนิมิตมหาสารคาม | 15.00 | - | 3.00 | 18.00 | 1.00 | 0.67 | 1.33 | 1.33 | 2.00 | 1.33 | 7.66 | 4.00 | 4.00 | 2.67 | 4.00 | 4.00 | - | 18.67 | 15.00 | 5.00 | 4.00 | 5.00 | 29.00 | 47.00 | 26.33 | 73.33 | ชั้น2 |
| 64 | สกก. อินทรีย์บ้านเก่าน้อยป่าชาดโนนเพ็กพัฒนา | 6.00 | - | - | 6.00 | 3.00 | 1.33 | 4.00 | 4.00 | 3.00 | 2.67 | 18.00 | - | 4.00 | 2.67 | 2.67 | 1.33 | - | 10.67 | 15.00 | 5.00 | 4.00 | 2.00 | 26.00 | 32.00 | 28.67 | 60.67 | ชั้น2 |
| 65 | สกก. นาเชือก | 15.00 | 10.00 | 3.00 | 28.00 | 1.00 | 0.67 | 1.33 | 2.67 | 2.00 | 1.33 | 9.00 | 4.00 | 2.67 | 1.33 | 2.67 | 4.00 | - | 14.67 | 5.00 | 5.00 | 4.00 | 5.00 | 19.00 | 47.00 | 23.67 | 70.67 | ชั้น3 |
| 66 | สกก. รวมพลังตำบลหนองไผ่ | 6.00 | - | - | 6.00 | 1.00 | 1.33 | 2.67 | 4.00 | 3.00 | 1.33 | 13.33 | - | 2.67 | 2.67 | 1.33 | 1.33 | - | 8.00 | 15.00 | 5.00 | 4.00 | 2.00 | 26.00 | 32.00 | 21.33 | 53.33 | ชั้น3 |

| ที่ | ชื่อสหกรณ์ | เกณฑ์การประเมินความเข้มแข็งของสหกรณ์ | | | | | | | | | | | | | | | | | | | | | | กสส. ผลรวม มิติ 1 , 4 | กตส. ผลรวม มิติ 2 , 3 | รวม ทุก มิติ | สรุป ชั้น |
|---|---|---|---|---|---|---|---|---|---|---|---|---|---|---|---|---|---|---|---|---|---|---|---|---|---|---|---|
| | | มิติ 1 ความสามารถในการให้บริการสมาชิก (คะแนนเต็ม 30 คะแนน) | | | | มิติ 2 ประสิทธิภาพในการดำเนินธุรกิจ (คะแนนเต็ม 20 คะแนน) | | | | | | | มิติ 3 ประสิทธิภาพในการจัดการองค์กร (คะแนนเต็ม 20 คะแนน) | | | | | | | มิติ 4 ประสิทธิภาพของการบริหารงาน (คะแนนเต็ม 30 คะแนน) | | | | | 60 คะแนน | 40 คะแนน | 100 คะแนน | |
| | | ตัวชี้วัด 1.1 | ตัวชี้วัด 1.2 | ตัวชี้วัด 1.3 | รวม มิติ1 | ตัวชี้วัด 2.1 | ตัวชี้วัด 2.2 | ตัวชี้วัด 2.3 | ตัวชี้วัด 2.4 | ตัวชี้วัด 2.5 | ตัวชี้วัด 2.6 | รวม มิติ2 | ตัวชี้วัด 3.1 | ตัวชี้วัด 3.2 | ตัวชี้วัด 3.3 | ตัวชี้วัด 3.4 | ตัวชี้วัด 3.5 | ไม่เข้าหลักเกณฑ์ | รวม มิติ 3 | ตัวชี้วัด 4.1 | ตัวชี้วัด 4.2 | ตัวชี้วัด 4.3 | ตัวชี้วัด 4.4 | รวม มิติ 4 | | | | |
| 67 | สก.ผู้ใช้น้ำชลประทานอ่างเก็บน้ำห้วยด้อ | 6.00 | - | - | **6.00** | 3.00 | - | 1.33 | 1.33 | 3.00 | 1.33 | **9.99** | - | - | - | - | - | - | **-** | 15.00 | 5.00 | 4.00 | 2.00 | **26.00** | 32.00 | 9.99 | 41.99 | ชั้น3 |
| 68 | สค.หนองบัวแปะ | 6.00 | 15.00 | - | **21.00** | 1.00 | 0.67 | 1.33 | 1.33 | 3.00 | 1.33 | **8.66** | 2.00 | 4.00 | 2.67 | 4.00 | 4.00 | - | **16.67** | 15.00 | 5.00 | 4.00 | 5.00 | **29.00** | 50.00 | 25.33 | 75.33 | ชั้น2 |
| 69 | สค.หนองบัวสันตุ | 6.00 | - | - | **6.00** | - | - | - | - | - | - | **-** | - | - | - | - | - | - | **-** | 15.00 | - | - | 3.00 | **18.00** | 24.00 | - | 24.00 | ชั้น3 |
| | | | | | | | | | | | | | | | | | | | | | | | | | | | | |
| 70 | สอ.มหาวิทยาลัยมหาสารคาม | 15.00 | 15.00 | - | **30.00** | 1.00 | 0.67 | 2.67 | 4.00 | 2.00 | 4.00 | **14.34** | 4.00 | 2.67 | 4.00 | 4.00 | 4.00 | - | **18.67** | 15.00 | 5.00 | 5.00 | 5.00 | **30.00** | 60.00 | 33.01 | 93.01 | ชั้น1 |
| 71 | สอ.มหาวิทยาลัยราชภัฏมหาสารคาม | 9.00 | 15.00 | - | **24.00** | 2.00 | 1.33 | 4.00 | 2.67 | 1.00 | 4.00 | **15.00** | 4.00 | 4.00 | 4.00 | 4.00 | 4.00 | - | **20.00** | 15.00 | 5.00 | 5.00 | 5.00 | **30.00** | 54.00 | 35.00 | 89.00 | ชั้น1 |
| 72 | สอ.โรงพยาบาลมหาสารคาม | 9.00 | 15.00 | - | **24.00** | 2.00 | 1.33 | 4.00 | 4.00 | 1.00 | 4.00 | **16.33** | 2.00 | 2.67 | 4.00 | 4.00 | 4.00 | - | **16.67** | 15.00 | 5.00 | 5.00 | 5.00 | **30.00** | 54.00 | 33.00 | 87.00 | ชั้น1 |
| 73 | สอ.ตำรวจมหาสารคาม | 12.00 | - | - | **12.00** | 1.00 | 1.33 | 4.00 | 4.00 | 1.00 | 4.00 | **15.33** | 2.00 | 4.00 | 4.00 | 4.00 | 4.00 | - | **18.00** | 15.00 | 5.00 | 5.00 | 5.00 | **30.00** | 42.00 | 33.33 | 75.33 | ชั้น2 |
| 74 | สอ.ครูมหาสารคาม | 15.00 | - | - | **15.00** | 1.00 | 0.67 | 2.67 | 4.00 | 1.00 | 4.00 | **13.34** | 2.00 | 2.67 | 4.00 | 4.00 | 4.00 | - | **16.67** | 5.00 | 5.00 | 5.00 | 5.00 | **20.00** | 35.00 | 30.01 | 65.01 | ชั้น3 |
| 75 | สอ.สาธารณสุขมหาสารคาม | 15.00 | - | - | **15.00** | 1.00 | 0.67 | 2.67 | 4.00 | 1.00 | 4.00 | **13.34** | 2.00 | 4.00 | 4.00 | 4.00 | 4.00 | - | **18.00** | 5.00 | 5.00 | 5.00 | 5.00 | **20.00** | 35.00 | 31.34 | 66.34 | ชั้น3 |

**สรุป สหกรณ์นำมาประเมิน ณ 31 สิงหาคม 2566 จำนวน 75 แห่ง**

**- สหกรณ์ชั้น 1 จำนวน 11 แห่ง**

1) ภาคเกษตร จำนวน 6 แห่ง

2) นอกภาค จำนวน 5 แห่ง

**- สหกรณ์ชั้น 2 จำนวน 41 แห่ง**

1) ภาคเกษตร จำนวน 31 แห่ง

2) นอกภาค จำนวน 10 แห่ง

**- สหกรณ์ชั้น 3 จำนวน 23 แห่ง**

1) ภาคเกษตร จำนวน 9 แห่ง

2) นอกภาค จำนวน14 แห่ง)

ชั้น 1 ประฏอบธุรกิจได้มีประสิทธิภาพ ได้คะแนนรวมกันทุกมิติตั้งแต่

ชั้น 2 พัฒนาเข้าสู่มาตรฐาน ได้คะแนนรวมกันทุกมิติตั้งแต่

ชั้น 3 ต้องยกระดับความเข้มแข็ง ได้คะแนนรวมกันทุกมิติตั้งแต่

**1.**

## 8. เอกสารผลประเมินความเข้มเข็งของกลุ่มเกษตรกร ณ 31 สิงหาคม 2566

| | ชื่อกลุ่มเกษตรกร | มิติ 1 ความสามารถในการให้บริการสมาชิก (คะแนนเต็ม 30 คะแนน) | | | | มิติ 2 ประสิทธิภาพในการดำเนินธุรกิจ (คะแนนเต็ม 20 คะแนน) | | | | | | | มิติ 3 ประสิทธิภาพในการจัดการองค์กร (คะแนนเต็ม 20 คะแนน) | | | | | | | มิติ 4 ประสิทธิภาพของการบริหารงาน (คะแนนเต็ม 30 คะแนน) | | | | | กสส. ผลรวม มิติ 1 และมิติ 4 | กตส. ผลรวม มิติ 2 และมิติ 3 | รวม คะแนน | สรุปผล |
|---|---|---|---|---|---|---|---|---|---|---|---|---|---|---|---|---|---|---|---|---|---|---|---|---|---|---|---|---|
| | | ตัวชี้วัด 1.1 | ตัวชี้วัด 1.2 | ตัวชี้วัด 1.3 | รวม คะแนน มิติ 1 | ตัวชี้วัด 2.1 | ตัวชี้วัด 2.2 | ตัวชี้วัด 2.3 | ตัวชี้วัด 2.4 | ตัวชี้วัด 2.5 | ตัวชี้วัด 2.6 | รวม คะแนน มิติ 2 | ตัวชี้วัด 3.1 | ตัวชี้วัด 3.2 | ตัวชี้วัด 3.3 | ตัวชี้วัด 3.4 | ตัวชี้วัด 3.5 | ไม่เข้าหลักเกณฑ์ | รวม คะแนน มิติ 3 | ตัวชี้วัด 4.1 | ตัวชี้วัด 4.2 | ตัวชี้วัด 4.3 | ตัวชี้วัด 4.4 | รวม คะแนน มิติ 4 | (เต็ม 60 คะแนน) | (เต็ม 40 คะแนน) | (เต็ม 100 คะแนน) | |
| | กลุ่มส่งเสริมสหกรณ์ 1 | | | | | | | | | | | | | | | | | | | | | | | | | | | |
| 1 | กลุ่มเกษตรกรทำนาตำบลตลาด | 9.00 | 8.00 | 1.00 | 18.00 | 3.00 | 1.33 | 4.00 | 4.00 | 3.00 | 4.00 | 19.33 | - | - | - | - | - | 6.67 | 6.67 | 10.00 | 4.00 | 7.00 | 2.00 | 23.00 | 41.00 | 26.00 | 67.00 | ชั้น 3 |
| 2 | กลุ่มเกษตรกรทำนาท่าตม | 9.00 | - | 1.00 | 10.00 | - | - | 4.00 | 4.00 | 3.00 | 2.67 | 13.67 | - | - | - | - | - | 6.67 | 6.67 | 10.00 | 7.00 | 7.00 | 2.00 | 26.00 | 36.00 | 20.34 | 56.34 | ชั้น 3 |
| 3 | กลุ่มเกษตรกรทำนาหนองกุง | 6.00 | - | 1.00 | 7.00 | 3.00 | 2.00 | 1.33 | 2.67 | 3.00 | - | 12.00 | - | - | - | - | - | - | - | 10.00 | 7.00 | 7.00 | 2.00 | 26.00 | 33.00 | 12.00 | 45.00 | ชั้น 3 |
| 4 | กลุ่มเกษตรกรทำนาหนองโน | 6.00 | - | 1.00 | 7.00 | 2.00 | 1.33 | 1.33 | 2.67 | 3.00 | 4.00 | 14.33 | - | - | - | - | - | - | - | 10.00 | 7.00 | 7.00 | 2.00 | 26.00 | 33.00 | 14.33 | 47.33 | ชั้น 3 |
| 5 | กลุ่มเกษตรกรทำนาห้วยแอ่ง | 6.00 | 8.00 | 1.00 | 15.00 | 3.00 | 2.00 | 2.67 | 2.67 | 3.00 | 4.00 | 17.34 | - | - | - | - | - | - | - | 10.00 | 7.00 | 7.00 | 2.00 | 26.00 | 41.00 | 17.34 | 58.34 | ชั้น 3 |
| 6 | กลุ่มเกษตรกรทำนาแกดำ | 9.00 | - | 1.00 | 10.00 | - | - | - | - | - | - | - | - | - | - | - | - | - | - | 10.00 | - | - | 2.00 | 12.00 | 22.00 | - | 22.00 | ชั้น 3 |
| 6 | กลุ่มเกษตรกรทำนาแกดำ (เพิ่มใหม่) | 9.00 | - | 1.00 | 10.00 | 2.00 | 1.33 | - | 1.33 | 3.00 | 4 | 11.66 | - | - | - | - | - | - | - | 10.00 | - | - | 2.00 | 12.00 | 22.00 | 11.66 | 33.66 | ชั้น 2 |
| 7 | กลุ่มเกษตรกรทำไร่โคกก่อ | 9.00 | 8.00 | 1.00 | 18.00 | 2.00 | 2.00 | 2.67 | 2.67 | 3.00 | 4.00 | 16.34 | - | - | - | - | - | 6.67 | 6.67 | 10.00 | 10.00 | 7.00 | 2.00 | 29.00 | 47.00 | 23.01 | 70.01 | ชั้น 3 |
| 8 | กลุ่มเกษตรกรผู้เลี้ยงสัตว์เกษตรผสมผสานตำบลบัวคัอ | 15.00 | 12.00 | 2.00 | 29.00 | 3.00 | 0.67 | 4.00 | 4.00 | 3.00 | 4.00 | 18.67 | - | - | - | - | - | 6.67 | 6.67 | 10.00 | 7.00 | 7.00 | 2.00 | 26.00 | 55.00 | 25.34 | 80.34 | ชั้น 2 |
| | กลุ่มส่งเสริมสหกรณ์ 2 | | | | | | | | | | | | | | | | | | | | | | | | | | | |
| 9 | กลุ่มเกษตรกรทำนากุดปลาตุก | 9.00 | 12.00 | 1.00 | 22.00 | 3.00 | 1.33 | 4.00 | 4.00 | 3.00 | 4.00 | 19.33 | - | - | - | - | - | 13.33 | 13.33 | 10.00 | 10.00 | 7.00 | 2.00 | 29.00 | 51.00 | 32.66 | 83.66 | ชั้น 2 |
| 10 | กลุ่มเกษตรกรทำนาท่าขอนยาง | 9.00 | 12.00 | 1.00 | 22.00 | 3.00 | 2.00 | 4.00 | 4.00 | 3.00 | 2.67 | 18.67 | - | - | - | - | - | - | - | 10.00 | 10.00 | 7.00 | 2.00 | 29.00 | 51.00 | 18.67 | 69.67 | ชั้น 2 |
| 11 | กลุ่มเกษตรกรทำนานาสีนวน | 15.00 | 12.00 | 1.00 | 28.00 | 3.00 | 2.00 | 4.00 | 4.00 | 3.00 | 4.00 | 20.00 | - | - | - | - | - | 6.67 | 6.67 | 10.00 | 10.00 | 7.00 | 2.00 | 29.00 | 57.00 | 26.67 | 83.67 | ชั้น 2 |
| 12 | กลุ่มเกษตรกรทำนาสมศรี - หนองโก | 12.00 | 12.00 | 1.00 | 25.00 | 3.00 | 2.00 | 4.00 | 4.00 | 3.00 | 4.00 | 20.00 | - | - | - | - | - | 6.67 | 6.67 | 10.00 | 10.00 | 7.00 | 2.00 | 29.00 | 54.00 | 26.67 | 80.67 | ชั้น 2 |
| 13 | กลุ่มเกษตรกรทำนาหนองขอน | 6.00 | 12.00 | 1.00 | 19.00 | 2.00 | 2.00 | 2.67 | 4.00 | 7.00 | - | 17.67 | - | - | - | - | - | - | - | 10.00 | 10.00 | 7.00 | 2.00 | 29.00 | 48.00 | 17.67 | 65.67 | ชั้น 2 |
| 14 | กลุ่มเกษตรกรทำนาหนองมะแปบ | 6.00 | 12.00 | 1.00 | 19.00 | 3.00 | 1.33 | 4.00 | 4.00 | 3.00 | 4.00 | 19.33 | - | - | - | - | - | 6.67 | 6.67 | 10.00 | 10.00 | 7.00 | 2.00 | 29.00 | 48.00 | 26.00 | 74.00 | ชั้น 2 |
| 15 | กลุ่มเกษตรกรทำนาหนองศิริราษฎร์ | 6.00 | 12.00 | 1.00 | 19.00 | 3.00 | 2.00 | 4.00 | 4.00 | 3.00 | 4.00 | 20.00 | - | - | - | - | - | 6.67 | 6.67 | 10.00 | 10.00 | 7.00 | 2.00 | 29.00 | 48.00 | 26.67 | 74.67 | ชั้น 2 |
| 16 | กลุ่มเกษตรกรทำนาก่ทอง | 6.00 | - | 1.00 | 7.00 | 3.00 | 2.00 | 1.33 | 1.33 | 7.00 | - | 14.66 | - | - | - | - | - | - | - | 10.00 | 10.00 | 7.00 | 2.00 | 29.00 | 36.00 | 14.66 | 50.66 | ชั้น 3 |
| 17 | กลุ่มเกษตรกรทำนาบ้านน้ำเยงพัฒนาก้าวหน้า | 6.00 | - | - | 6.00 | 2.00 | 1.33 | - | - | 3.00 | 1.33 | 7.66 | - | - | - | - | - | - | - | 10.00 | 7.00 | - | 2.00 | 19.00 | 25.00 | 7.66 | 32.66 | ชั้น 3 |
| 18 | กลุ่มเกษตรกรทำนาเหล่าดอกไม้ | 6.00 | - | 2.00 | 8.00 | 1.00 | - | 4.00 | 4.00 | 3.00 | 4.00 | 16.00 | - | - | - | - | - | - | - | 10.00 | 10.00 | 7.00 | 2.00 | 29.00 | 37.00 | 16.00 | 53.00 | ชั้น 3 |
| 19 | กลุ่มเกษตรกรทำนาเหล่าบัวบาน | 6.00 | - | 1.00 | 7.00 | 2.00 | 2.00 | - | - | 3.00 | - | 7.00 | - | - | - | - | - | - | - | 10.00 | 4.00 | - | 2.00 | 16.00 | 23.00 | 7.00 | 30.00 | ชั้น 3 |

| | ชื่อกลุ่มเกษตรกร | มิติ 1 ความสามารถในการให้บริการสมาชิก (คะแนนเต็ม 30 คะแนน) | | | | มิติ 2 ประสิทธิภาพในการดำเนินธุรกิจ (คะแนนเต็ม 20 คะแนน) | | | | | | | มิติ 3 ประสิทธิภาพในการจัดการองค์กร (คะแนนเต็ม 20 คะแนน) | | | | | | | มิติ 4 ประสิทธิภาพของการบริหารงาน (คะแนนเต็ม 30 คะแนน) | | | | | กสส. ผลรวม มิติ 1 และมิติ 4 | กตส. ผลรวม มิติ 2 และมิติ 3 | รวม คะแนน | สรุปผล |
|---|---|---|---|---|---|---|---|---|---|---|---|---|---|---|---|---|---|---|---|---|---|---|---|---|---|---|---|---|
| | | ตัวชี้วัด 1.1 | ตัวชี้วัด 1.2 | ตัวชี้วัด 1.3 | **รวมคะแนนมิติ 1** | ตัวชี้วัด 2.1 | ตัวชี้วัด 2.2 | ตัวชี้วัด 2.3 | ตัวชี้วัด 2.4 | ตัวชี้วัด 2.5 | ตัวชี้วัด 2.6 | **รวมคะแนนมิติ 2** | ตัวชี้วัด 3.1 | ตัวชี้วัด 3.2 | ตัวชี้วัด 3.3 | ตัวชี้วัด 3.4 | ตัวชี้วัด 3.5 | ไม่เข้าหลักเกณฑ์ | **รวมคะแนนมิติ 3** | ตัวชี้วัด 4.1 | ตัวชี้วัด 4.2 | ตัวชี้วัด 4.3 | ตัวชี้วัด 4.4 | **รวมคะแนนมิติ 4** | (เต็ม 60 คะแนน) | (เต็ม 40 คะแนน) | (เต็ม 100 คะแนน) | |
| 20 | กลุ่มเกษตรกรผู้ปลูกยางกันทรวิชัย | 6.00 | 12.00 | 1.00 | **19.00** | 2.00 | 2.00 | 4.00 | 1.33 | 7.00 | - | **16.33** | - | - | - | - | - | 13.33 | **13.33** | 10.00 | 10.00 | 7.00 | 2.00 | **29.00** | 48.00 | 29.66 | **77.66** | ชั้น 2 |
| 21 | กลุ่มเกษตรกรเลี้ยงสัตว์นาสีนวน | 12.00 | 12.00 | 1.00 | **25.00** | 3.00 | 2.00 | 2.67 | 4.00 | 3.00 | - | **14.67** | - | - | - | - | - | 6.67 | **6.67** | 10.00 | 10.00 | 7.00 | 2.00 | **29.00** | 54.00 | 21.34 | **75.34** | ชั้น 2 |
| 22 | กลุ่มเกษตรกรเลี้ยงสัตว์เขวาใหญ่ | 6.00 | 12.00 | 1.00 | **19.00** | 3.00 | 2.00 | 2.67 | 4.00 | 3.00 | 4.00 | **18.67** | - | - | - | - | - | - | **-** | 10.00 | 10.00 | 7.00 | 2.00 | **29.00** | 48.00 | 18.67 | **66.67** | ชั้น 2 |
| 23 | กลุ่มเกษตรกรเลี้ยงสัตว์บ้านนาฝาย | 6.00 | - | 1.00 | **7.00** | 1.00 | - | 2.67 | 2.67 | 3.00 | 1.33 | **10.67** | - | - | - | - | - | - | **-** | 10.00 | 10.00 | 7.00 | 2.00 | **29.00** | 36.00 | 10.67 | **46.67** | ชั้น 3 |
| 24 | กลุ่มเกษตรกรเลี้ยงสัตว์บ้านหัวงัว | 6.00 | 4.00 | 1.00 | **11.00** | 1.00 | 0.67 | 4.00 | 4.00 | 3.00 | 1.33 | **14.00** | - | - | - | - | - | - | **-** | 10.00 | 10.00 | 7.00 | 2.00 | **29.00** | 40.00 | 14.00 | **54.00** | ชั้น 3 |
| | **กลุ่มส่งเสริมสหกรณ์ 3** | | | | | | | | | | | | | | | | | | | | | | | | | | | |
| 25 | กลุ่มเกษตรกรทำนาเขื่อน | 12.00 | 12.00 | 2.00 | **26.00** | 3.00 | 2.00 | 2.67 | 4.00 | 3.00 | 2.67 | **17.34** | - | - | - | - | - | 6.67 | **6.67** | 10.00 | 7.00 | 7.00 | 3.00 | **27.00** | 53.00 | 24.01 | **77.01** | ชั้น 2 |
| 26 | กลุ่มเกษตรกรทำนาแพโต้ | 6.00 | 12.00 | 1.00 | **19.00** | 3.00 | 2.00 | 4.00 | 4.00 | 3.00 | 4.00 | **20.00** | - | - | - | - | - | - | **-** | 10.00 | 7.00 | 7.00 | 2.00 | **26.00** | 45.00 | 20.00 | **65.00** | ชั้น 2 |
| 27 | กลุ่มเกษตรกรทำนากุดรัง | 12.00 | - | 1.00 | **13.00** | 3.00 | 2.00 | 4.00 | 4.00 | 3.00 | 4.00 | **20.00** | - | - | - | - | - | - | **-** | 10.00 | 7.00 | 7.00 | 2.00 | **26.00** | 39.00 | 20.00 | **59.00** | ชั้น 3 |
| 28 | กลุ่มเกษตรกรทำนาดงดวน | 6.00 | - | 1.00 | **7.00** | 2.00 | 1.33 | 1.33 | 4.00 | 3.00 | 4.00 | **15.66** | - | - | - | - | - | - | **-** | 10.00 | 7.00 | 7.00 | 2.00 | **26.00** | 33.00 | 15.66 | **48.66** | ชั้น 3 |
| 29 | กลุ่มเกษตรกรทำนาดอนกลาง | 6.00 | - | 1.00 | **7.00** | 2.00 | 2.00 | 1.33 | 4.00 | 3.00 | 4.00 | **16.33** | - | - | - | - | - | - | **-** | 10.00 | 7.00 | 7.00 | 2.00 | **26.00** | 33.00 | 16.33 | **49.33** | ชั้น 3 |
| 30 | กลุ่มเกษตรกรทำนายางท่าแจ้ง | 12.00 | 12.00 | 2.00 | **26.00** | 3.00 | 2.00 | 4.00 | 4.00 | 3.00 | 4.00 | **20.00** | - | - | - | - | - | 6.67 | **6.67** | 10.00 | 4.00 | 7.00 | 2.00 | **23.00** | 49.00 | 26.67 | **75.67** | ชั้น 3 |
| 31 | กลุ่มเกษตรกรทำนายางน้อย | 12.00 | 4.00 | 2.00 | **18.00** | 1.00 | - | 4.00 | 4.00 | 3.00 | 1.33 | **13.33** | - | - | - | - | - | - | **-** | 10.00 | 4.00 | 7.00 | 2.00 | **23.00** | 41.00 | 13.33 | **54.33** | ชั้น 3 |
| 32 | กลุ่มเกษตรกรทำนาวัยยาว | 6.00 | - | 1.00 | **7.00** | 3.00 | 0.67 | - | - | 3.00 | - | **6.67** | - | - | - | - | - | - | **-** | 10.00 | 10.00 | 7.00 | 2.00 | **29.00** | 36.00 | 6.67 | **42.67** | ชั้น 3 |
| 33 | กลุ่มเกษตรกรทำนาหนองบัว | 15.00 | 4.00 | 2.00 | **21.00** | 3.00 | 2.00 | 1.33 | 2.67 | 3.00 | 4.00 | **16.00** | - | - | - | - | - | - | **-** | 10.00 | 7.00 | 7.00 | 2.00 | **26.00** | 47.00 | 16.00 | **63.00** | ชั้น 3 |
| 34 | กลุ่มเกษตรกรทำนาเขวาไร่ (โกสุมพิสัย) | 6.00 | 12.00 | 1.00 | **19.00** | 2.00 | 2.00 | 1.33 | 4.00 | 3.00 | 4.00 | **16.33** | - | - | - | - | - | - | **-** | 10.00 | 10.00 | 7.00 | 2.00 | **29.00** | 48.00 | 16.33 | **64.33** | ชั้น 3 |
| 35 | กลุ่มเกษตรกรทำนาเลิงโต้ | 6.00 | 8.00 | 1.00 | **15.00** | 3.00 | 2.00 | 1.33 | 4.00 | 3.00 | 4.00 | **17.33** | - | - | - | - | - | - | **-** | 10.00 | 7.00 | 7.00 | 2.00 | **26.00** | 41.00 | 17.33 | **58.33** | ชั้น 3 |
| 36 | กลุ่มเกษตรกรทำนาโพนงาม | 9.00 | - | 1.00 | **10.00** | 3.00 | - | - | 1.33 | 7.00 | - | **11.33** | - | - | - | - | - | - | **-** | 10.00 | 7.00 | 7.00 | 2.00 | **26.00** | 36.00 | 11.33 | **47.33** | ชั้น 3 |
| 37 | กลุ่มเกษตรกรทำไร่หนองเหล็ก | 9.00 | 12.00 | 1.00 | **22.00** | 2.00 | 1.33 | 4.00 | 4.00 | 3.00 | 4.00 | **18.33** | - | - | - | - | - | - | **-** | 10.00 | 4.00 | 7.00 | 2.00 | **23.00** | 45.00 | 18.33 | **63.33** | ชั้น 3 |
| 38 | กลุ่มเกษตรกรเลี้ยงสัตว์บ้านเขื่อน | 15.00 | - | 1.00 | **16.00** | - | - | 4.00 | 2.67 | 2.00 | 1.33 | **10.00** | - | - | - | - | - | - | **-** | 10.00 | 7.00 | 7.00 | 2.00 | **26.00** | 42.00 | 10.00 | **52.00** | ชั้น 3 |
| 39 | กลุ่มเกษตรกรเลี้ยงสัตว์หนองกุงสวรรค์ | 6.00 | 12.00 | 1.00 | **19.00** | 3.00 | 2.00 | 4.00 | 2.67 | 3.00 | 2.67 | **17.34** | - | - | - | - | - | - | **-** | 10.00 | 4.00 | 7.00 | 2.00 | **23.00** | 42.00 | 17.34 | **59.34** | ชั้น 3 |
| | **กลุ่มส่งเสริมสหกรณ์ 4** | | | | | | | | | | | | | | | | | | | | | | | | | | | |

| | ชื่อกลุ่มเกษตรกร | มิติ 1 ความสามารถในการให้บริการสมาชิก (คะแนนเต็ม 30 คะแนน) | | | | มิติ 2 ประสิทธิภาพในการดำเนินธุรกิจ (คะแนนเต็ม 20 คะแนน) | | | | | | | มิติ 3 ประสิทธิภาพในการจัดการองค์กร (คะแนนเต็ม 20 คะแนน) | | | | | | | มิติ 4 ประสิทธิภาพของการบริหารงาน (คะแนนเต็ม 30 คะแนน) | | | | | กสส. ผลรวม มิติ 1 และมิติ 4 | กตส. ผลรวม มิติ 2 และมิติ 3 | รวม คะแนน | สรุปผล |
|---|---|---|---|---|---|---|---|---|---|---|---|---|---|---|---|---|---|---|---|---|---|---|---|---|---|---|---|---|
| | | ตัวชี้วัด 1.1 | ตัวชี้วัด 1.2 | ตัวชี้วัด 1.3 | **รวมคะแนน มิติ 1** | ตัวชี้วัด 2.1 | ตัวชี้วัด 2.2 | ตัวชี้วัด 2.3 | ตัวชี้วัด 2.4 | ตัวชี้วัด 2.5 | ตัวชี้วัด 2.6 | **รวมคะแนน มิติ 2** | ตัวชี้วัด 3.1 | ตัวชี้วัด 3.2 | ตัวชี้วัด 3.3 | ตัวชี้วัด 3.4 | ตัวชี้วัด 3.5 | ไม่เข้าหลักเกณฑ์ | **รวมคะแนน มิติ 3** | ตัวชี้วัด 4.1 | ตัวชี้วัด 4.2 | ตัวชี้วัด 4.3 | ตัวชี้วัด 4.4 | **รวมคะแนน มิติ 4** | (เต็ม 60 คะแนน) | (เต็ม 40 คะแนน) | (เต็ม 100 คะแนน) | |
| 40 | กลุ่มเกษตรกรทำนากำพี้ | 12.00 | 4.00 | 1.00 | **17.00** | 3.00 | 2.00 | 4.00 | 4.00 | 3.00 | 4.00 | **20.00** | - | - | - | - | - | 6.67 | **6.67** | 10.00 | - | 7.00 | 2.00 | **19.00** | 36.00 | 26.67 | **62.67** | ชั้น 3 |
| 41 | กลุ่มเกษตรกรทำนาขามป้อม | 6.00 | 12.00 | 1.00 | **19.00** | 3.00 | 2.00 | 4.00 | 4.00 | 3.00 | 4.00 | **20.00** | - | - | - | - | - | 6.67 | **6.67** | 10.00 | - | 7.00 | 2.00 | **19.00** | 38.00 | 26.67 | **64.67** | ชั้น 3 |
| 42 | กลุ่มเกษตรกรทำนางัวบา | 6.00 | - | 1.00 | **7.00** | - | - | 4.00 | 4.00 | 3.00 | 1.33 | **12.33** | - | - | - | - | - | - | **-** | 10.00 | - | 7.00 | 2.00 | **19.00** | 26.00 | 12.33 | **38.33** | ชั้น 3 |
| 43 | กลุ่มเกษตรกรทำนาดอนจัว (กำพี้) | 6.00 | 12.00 | 1.00 | **19.00** | 3.00 | 2.00 | 4.00 | 4.00 | 3.00 | 1.33 | **17.33** | - | - | - | - | - | - | **-** | 10.00 | - | 7.00 | 2.00 | **19.00** | 38.00 | 17.33 | **55.33** | ชั้น 3 |
| 44 | กลุ่มเกษตรกรทำนาประชาพัฒนา | 6.00 | - | - | **6.00** | 1.00 | 1.33 | - | - | 3.00 | - | **5.33** | - | - | - | - | - | - | **-** | 10.00 | - | 7.00 | 2.00 | **19.00** | 25.00 | 5.33 | **30.33** | ชั้น 3 |
| 45 | กลุ่มเกษตรกรทำนายาง | 9.00 | 12.00 | 1.00 | **22.00** | 3.00 | 2.00 | 4.00 | 4.00 | 3.00 | 4.00 | **20.00** | - | - | - | - | - | - | **-** | 10.00 | - | - | 2.00 | **12.00** | 34.00 | 20.00 | **54.00** | ชั้น 3 |
| 46 | กลุ่มเกษตรกรทำนาหนองคูขาด | 12.00 | 12.00 | 1.00 | **25.00** | 3.00 | 2.00 | 4.00 | 4.00 | 3.00 | 4.00 | **20.00** | - | - | - | - | - | 6.67 | **6.67** | 10.00 | - | 7.00 | 2.00 | **19.00** | 44.00 | 26.67 | **70.67** | ชั้น 3 |
| 47 | กลุ่มเกษตรกรทำนาหนองจิก | 6.00 | 12.00 | 1.00 | **19.00** | 2.00 | 2.00 | 2.67 | 2.67 | 3.00 | 4.00 | **16.34** | - | - | - | - | - | - | **-** | 10.00 | - | 7.00 | 2.00 | **19.00** | 38.00 | 16.34 | **54.34** | ชั้น 3 |
| 48 | กลุ่มเกษตรกรทำนาเสือโก้ก | 6.00 | 4.00 | 2.00 | **12.00** | 2.00 | 2.00 | 4.00 | 4.00 | 3.00 | 4.00 | **19.00** | - | - | - | - | - | 6.67 | **6.67** | 10.00 | - | 7.00 | 2.00 | **19.00** | 31.00 | 25.67 | **56.67** | ชั้น 3 |
| 49 | กลุ่มเกษตรกรทำนาโนนแดง | 12.00 | 12.00 | 1.00 | **25.00** | 3.00 | 2.00 | 4.00 | 4.00 | 3.00 | 4.00 | **20.00** | - | - | - | - | - | 6.67 | **6.67** | 10.00 | - | 7.00 | 2.00 | **19.00** | 44.00 | 26.67 | **70.67** | ชั้น 3 |
| 50 | กลุ่มเกษตรกรผู้เลี้ยงสัตว์เกษตรผสมผสานตำบลหนองม่วง | 12.00 | 12.00 | 2.00 | **26.00** | 1.00 | 0.67 | 2.67 | 4.00 | 3.00 | 4.00 | **15.34** | - | - | - | - | - | 13.33 | **13.33** | 10.00 | - | 7.00 | 2.00 | **19.00** | 45.00 | 28.67 | **73.67** | ชั้น 3 |
| 51 | กลุ่มเกษตรกรเลี้ยงสัตว์หนองไฮ | 6.00 | 4.00 | 1.00 | **11.00** | 3.00 | 2.00 | - | - | 3.00 | - | **8.00** | - | - | - | - | - | - | **-** | 10.00 | - | 7.00 | 2.00 | **19.00** | 30.00 | 8.00 | **38.00** | ชั้น 3 |
| | **กลุ่มส่งเสริมสหกรณ์ 5** | | | | | | | | | | | | | | | | | | | | | | | | | | | |
| 52 | กลุ่มเกษตรกรทำนานาภ | 6.00 | 12.00 | 1.00 | **19.00** | 3.00 | 2.00 | 4.00 | 4.00 | 3.00 | 4.00 | **20.00** | - | - | - | - | - | 6.67 | **6.67** | 10.00 | 7.00 | 7.00 | 2.00 | **26.00** | 45.00 | 26.67 | **71.67** | **ชั้น 2** |
| 53 | กลุ่มเกษตรกรทำนานาเชือก | 6.00 | 12.00 | 1.00 | **19.00** | 3.00 | 2.00 | 4.00 | 4.00 | 3.00 | 4.00 | **20.00** | - | - | - | - | - | 6.67 | **6.67** | 10.00 | 7.00 | 7.00 | 2.00 | **26.00** | 45.00 | 26.67 | **71.67** | **ชั้น 2** |
| 54 | กลุ่มเกษตรกรทำนาปอพาน | 6.00 | 12.00 | 1.00 | **19.00** | 3.00 | 2.00 | 4.00 | 4.00 | 3.00 | 4.00 | **20.00** | - | - | - | - | - | 6.67 | **6.67** | 10.00 | 7.00 | 7.00 | 2.00 | **26.00** | 45.00 | 26.67 | **71.67** | **ชั้น 2** |
| 55 | กลุ่มเกษตรกรทำนาหนองปลิง | 6.00 | 12.00 | 1.00 | **19.00** | 2.00 | 1.33 | 2.67 | 4.00 | 3.00 | 4.00 | **17.00** | - | - | - | - | - | 6.67 | **6.67** | 10.00 | 7.00 | 7.00 | 2.00 | **26.00** | 45.00 | 23.67 | **68.67** | **ชั้น 2** |
| 56 | กลุ่มเกษตรกรทำนาหนองแดง | 6.00 | 12.00 | 1.00 | **19.00** | 3.00 | 1.33 | 4.00 | 4.00 | 3.00 | 2.67 | **18.00** | - | - | - | - | - | 6.67 | **6.67** | 10.00 | 7.00 | 7.00 | 2.00 | **26.00** | 45.00 | 24.67 | **69.67** | **ชั้น 2** |
| 57 | กลุ่มเกษตรกรทำนาเม็กดำ | 6.00 | 12.00 | 1.00 | **19.00** | 3.00 | 2.00 | 4.00 | 4.00 | 3.00 | 4.00 | **20.00** | - | - | - | - | - | - | **-** | 10.00 | 7.00 | 7.00 | 2.00 | **26.00** | 45.00 | 20.00 | **65.00** | **ชั้น 2** |
| 58 | กลุ่มเกษตรกรทำนาแวงดง | 6.00 | 12.00 | 1.00 | **19.00** | 3.00 | 2.00 | 4.00 | 4.00 | 3.00 | 4.00 | **20.00** | - | - | - | - | - | - | **-** | 10.00 | 7.00 | 7.00 | 2.00 | **26.00** | 45.00 | 20.00 | **65.00** | **ชั้น 2** |
| 59 | กลุ่มเกษตรกรทำนาขามเรียน | 6.00 | 12.00 | 1.00 | **19.00** | 3.00 | 2.00 | 2.67 | 2.67 | 3.00 | 4.00 | **17.34** | - | - | - | - | - | - | **-** | 10.00 | 7.00 | 7.00 | 2.00 | **26.00** | 45.00 | 17.34 | **62.34** | ชั้น 3 |
| 60 | กลุ่มเกษตรกรทำนาสันป่าตอง | 12.00 | 4.00 | 1.00 | **17.00** | 2.00 | 1.33 | 4.00 | 4.00 | 3.00 | 4.00 | **18.33** | - | - | - | - | - | 6.67 | **6.67** | 10.00 | - | 7.00 | 2.00 | **19.00** | 36.00 | 25.00 | **61.00** | ชั้น 3 |

| | ชื่อกลุ่มเกษตรกร | มิติ 1 ความสามารถในการให้บริการสมาชิก (คะแนนเต็ม 30 คะแนน) | | | | มิติ 2 ประสิทธิภาพในการดำเนินธุรกิจ (คะแนนเต็ม 20 คะแนน) | | | | | | | มิติ 3 ประสิทธิภาพในการจัดการองค์กร (คะแนนเต็ม 20 คะแนน) | | | | | | | มิติ 4 ประสิทธิภาพของการบริหารงาน (คะแนนเต็ม 30 คะแนน) | | | | | กสส. ผลรวม มิติ 1 และมิติ 4 (เต็ม 60 คะแนน) | กตส. ผลรวม มิติ 2 และมิติ 3 (เต็ม 40 คะแนน) | รวม คะแนน (เต็ม 100 คะแนน) | สรุปผล |
|---|---|---|---|---|---|---|---|---|---|---|---|---|---|---|---|---|---|---|---|---|---|---|---|---|---|---|---|---|
| | | ตัวชี้วัด 1.1 | ตัวชี้วัด 1.2 | ตัวชี้วัด 1.3 | **รวมคะแนนมิติ 1** | ตัวชี้วัด 2.1 | ตัวชี้วัด 2.2 | ตัวชี้วัด 2.3 | ตัวชี้วัด 2.4 | ตัวชี้วัด 2.5 | ตัวชี้วัด 2.6 | **รวมคะแนนมิติ 2** | ตัวชี้วัด 3.1 | ตัวชี้วัด 3.2 | ตัวชี้วัด 3.3 | ตัวชี้วัด 3.4 | ตัวชี้วัด 3.5 | ไม่เข้าหลักเกณฑ์ | **รวมคะแนนมิติ 3** | ตัวชี้วัด 4.1 | ตัวชี้วัด 4.2 | ตัวชี้วัด 4.3 | ตัวชี้วัด 4.4 | **รวมคะแนนมิติ 4** | | | | |
| 61 | กลุ่มเกษตรกรทำนาสำโรง | 6.00 | - | 1.00 | **7.00** | - | - | - | - | 1.00 | 1.33 | **2.33** | - | - | - | - | - | - | **-** | 10.00 | - | 7.00 | 2.00 | **19.00** | 26.00 | 2.33 | **28.33** | ชั้น 3 |
| 62 | กลุ่มเกษตรกรทำนาหัวดง | 6.00 | - | 1.00 | **7.00** | 1.00 | 0.67 | 2.67 | 4.00 | 3.00 | 4.00 | **15.34** | - | - | - | - | - | 6.67 | **6.67** | 10.00 | 7.00 | 7.00 | 2.00 | **26.00** | 33.00 | 22.01 | **55.01** | ชั้น 3 |
| 63 | กลุ่มเกษตรกรทำนาเมืองเสือ | 6.00 | - | 1.00 | **7.00** | 1.00 | - | 4.00 | 4.00 | 3.00 | - | **12.00** | - | - | - | - | - | - | **-** | 10.00 | 7.00 | 7.00 | 2.00 | **26.00** | 33.00 | 12.00 | **45.00** | ชั้น 3 |
| 64 | กลุ่มเกษตรกรทำนาเวียงสะอาด | 6.00 | - | 1.00 | **7.00** | 3.00 | 2.00 | 2.67 | 4.00 | 3.00 | 1.33 | **16.00** | - | - | - | - | - | - | **-** | 10.00 | 7.00 | 7.00 | 2.00 | **26.00** | 33.00 | 16.00 | **49.00** | ชั้น 3 |

**เป้าหมายยกระดับความเข็มแข็งกลุ่มเกษตรกร ประจำปี 2567**

1. จากชั้น 2 ขึ้น 1
   1.1 กลุ่มเกษตรกรผู้เลี้ยงสัตว์เกษตรผสมผสานตำบลหนองม่วง
   1.2 กลุ่มเกษตรกรทำนาหนองซอน (สำรอง)
2. จากชั้น 3 ขึ้นชั้น 2 หรือ 1
   2.1 กลุ่มเกษตรกรผู้เลี้ยงสัตว์เกษตรผสมผสานตำบลบัวค้อ
   2.2 กลุ่มเกษตรกรทำนาหนองกุง
   2.3 กลุ่มเกษตรกรเลี้ยงสัตว์หนองกุงสวรรค์
   2.4 กลุ่มเกษตรกรทำนาแกดำ (สำรอง)

**หมายเหตุ** 1. ในปีงบประมาณ พ.ศ.2565 กลุ่มเกษตรกรเกษตรผสมผสานตำบลหนองเรือง ไม่ได้นำมาประเมินในปี 2566ดังนั้น กลุ่มเกษตรกรนำมาประเมิน ณ 31 สิงหาคม 2566 จำนวน 64 แห่ง

1) กลุ่มเกษตรกรชั้น 1 จำนวน 0 แห่ง
2) กลุ่มเกษตรกรชั้น 2 จำนวน 20 แห่ง (แก้ไขเป็น 21 แห่งโดยเพิ่มกลุ่มเกษตรกรทำนาแกดำ)
3) กลุ่มเกษตรกรชั้น 3 จำนวน 44 แห่ง (แก้ไขเป็น 43 แห่ง)

2. ตัวชี้วัด

ตัวชี้วัด 1.1 อัตราส่วนของสมาชิกมีส่วนร่วมในการดำเนินธุรกิจกับกลุ่มเกษตรกร 15 คะแนน

ตัวชี้วัด 1.2 ผลการดำเนินงานในรอบสองปีบัญชีย้อนหลัง กลุ่มเกษตรกรต้องมีการจัดสรรกำไรสุทธิและจ่ายเงินปันผล/เงินเฉลี่ยคืนให้กับสมาชิก 12 คะแนน

ตัวชี้วัด 1.3 จำนวนประเภทธุรกิจกลุ่มเกษตรกรดำเนินงาน 3 คะแนน

ตัวชี้วัด 2.1 อัตราส่วนหนี้สินต่อทุน 3 คะแนน

ตัวชี้วัด 2.2 อันตราส่วนทุนสำรองต่อสินทรัพย์ 2 คะแนน

ตัวชี้วัด 2.3 ผลตอบแทนของสินทรัพย์ 4 คะแนน

ตัวชี้วัด 2.4 อัตราค่าใช้จ่ายดำเนินงานต่อกำไรก่อนหักค่าใช้จ่ายดำเนินงาน 4 คะแนน

ตัวชี้วัด 2.5 อัตราส่วนทุนหมุนเวียน 3 คะแนน

ตัวชี้วัด 2.6 อัตราส่วนลูกหนี้ระยะสั้นชำระหนี้ได้ตามกำหนด 4 คะแนน

ตัวชี้วัด 3.1 สภาพแวดล้อมการควบคุม 5 คะแนน

ตัวชี้วัด 3.2 ความเสี่ยงและกิจกรรมควบคุม 5 คะแนน

ตัวชี้วัด 3.3 ระบบข้อมูลสารสนเทศและการสื่อสาร 5 คะนน

ตัวชี้วัด 3.4 ระบบติดตามและประเมินผล 5 คะแนน

ตัวชี้วัด 4.1 ผลการดำเนินงานของกลุ่มเกษตรกรต้องไม่มีการฝ่าฝืนระเบียบคำสั่งนายทะเบียนข้อกฎหมาย 10 คะแนน

ตัวชี้วัด 4.2 ผลการดำเนินงานในรอบปีบัญชีสุดท้าย กลุ่มเกษตรกรจัดทำงบการเงินตามรอบปีบัญชีของกลุ่มเกษตรกร 10 คะแนน

ตัวชี้วัด 4.3 ผลการดำเนินงานในรอบปีบัญชีสุดท้าย กลุ่มเกษตรกรจัดประชุมใหม่สามัญประจำปีภายในกำหนด 150 วัน 7 คะแนน

ตัวชี้วัด 4.4 กลุ่มเกษตรกรจัดจ้างเจ้าหน้าปฏิบัติงานประจำรับผิดชอบดำเนินงานและธุรกิจของกลุ่มเกษตรกร 3 คะแนน

**ระเบียบวาระที่ 8 เรื่องอื่น ๆ**

**8.1 ฝ่ายบริหารทั่วไป**

8.1.1 กำหนดวันประชุมประจำเดือนเมษายน 2567 ครั้งต่อไปวันที่ 5 เดือนเมษายน 2567 ณ สำนักงานฯ

**มติที่ประชุม** รับทราบและกำหนดวันประชุมครั้งต่อไปในวันที่ วันที่ 5 เดือนเมษายน 2567 เวลา 09.00 น. ณ ห้องประชุมสำนักงานสหกรณ์จังหวัดมหาสารคาม

**เลิกประชุมเวลา 12.30 นาฬิกา**

(นายวุฒิพล พลรักษา)
นักวิเคราะห์นโยบายและแผน
ผู้บันทึก/จัดทำรายงาน

(นางสาวมัลลิกา แหยมกระโทก)
นักจัดการงานทั่วไปชำนาญการ
ผู้ตรวจรายงานการประชุม