GIÔØ CHAÀU
TOÁI THÖÙ NAÊM TUAÀN THAÙNH

Soáng Moät Giôø Vôùi Chuùa GieâSu Trong Vöôøn Daàu

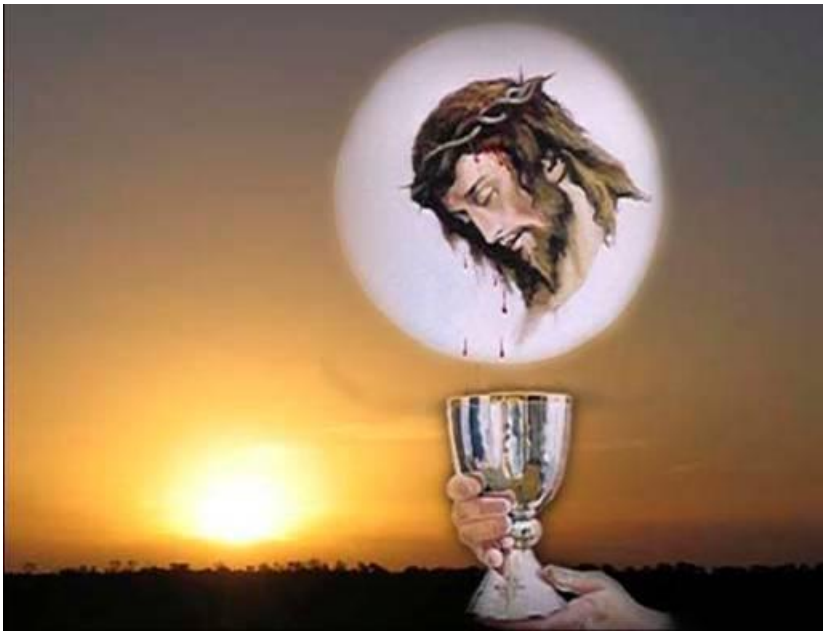

CHẦU THÁNH THỂ
NGÀY THỨ NĂM TUẦN THÁNH
(theo làng hay Hội đoàn)

Không làm dấu Thánh Giá, không hát kinh Chúa Thánh Thần.

1. <u>Hát</u>: *một bài Chầu Thánh Thể.*

2. <u>Đọc Lời Chúa</u> : (*chọn 1 trong 3 mẫu*)

3. <u>Suy Niệm 1</u>: *Một người đọc để suy niệm. (thinh lặng cầu nguyện)*

4. <u>Hát</u>: (*có thể thay bằng bài khác phù hợp.)*

5. <u>Suy Niệm 2</u>

6. <u>Lời Nguyện Chung</u>

7. <u>Tất cả cùng cầu xin:</u>

- Lạy Chúa, xin cho chúng con biết siêng năng gặp gỡ Chúa và không quản ngại gặp gỡ mọi người. (*3 lần*)
- Lạy Chúa, xin cho chúng con biết lắng nghe Lời Chúa và lắng nghe nhau bằng trái tim rộng mở. (*3 lần*)
- Lạy Chúa, xin Chúa chúng con biết cùng nhau thi hành sứ vụ Chúa trao. (*3 lần*)

8. <u>Kinh cầu cho Thượng Hội Đồng Giám Mục.</u> (trang 20)

9. <u>Hát</u>: Bài Ca Hiệp Hành.

GỢI Ý CHIA SẺ - CẦU NGUYỆN

MẪU 1
BÍ TÍCH THÁNH THỂ
LÀ BẢO CHỨNG SỰ HIỆN DIỆN CỦA CHÚA

Không làm dấu Thánh Giá, không hát kinh Chúa Thánh Thần.

1. <u>Hát</u>: *một bài Chầu Thánh Thể.*

2. <u>Đọc Lời Chúa : 1Cr 11, 23-27</u>

Bài trích thư thứ nhất của Thánh Phaolô Tông Đồ gửi tín hữu Côrintô,

Anh em thân mến,

[23]Thật vậy, điều tôi đã lãnh nhận từ nơi Chúa, tôi xin truyền lại cho anh em : trong đêm bị nộp, Chúa Giê-su cầm lấy bánh, [24]dâng lời chúc tụng tạ ơn, rồi bẻ ra và nói : "Anh em cầm lấy mà ăn, đây là Mình Thầy, hiến tế vì anh em ; anh em hãy làm như Thầy vừa làm để tưởng nhớ đến Thầy." [25]Cũng thế, cuối bữa ăn, Người nâng chén và nói : "Đây là chén Máu Thầy, Máu đổ ra để lập Giao Ước Mới ; mỗi khi uống, anh em hãy làm như Thầy vừa làm để tưởng nhớ đến Thầy." [26]Thật vậy, cho tới ngày Chúa đến, mỗi lần ăn Bánh và uống Chén này, là anh em loan truyền Chúa đã chịu chết. [27]Vì thế, bất cứ ai ăn Bánh hay uống Chén của Chúa cách bất xứng, thì cũng phạm đến Mình và Máu Chúa.

Đó là Lời Chúa.

<u>Đáp:</u> Tạ ơn Chúa.

3. <u>Suy Niệm</u>: *(Một người đọc để suy niệm. Thinh lặng cầu nguyện)*

- Năm xưa, trong bữa tối sau hết, Chúa Giêsu đã thiết lập Bí tích Thánh Thể, lập chức linh mục, ban Giới Luật yêu thương và khởi đầu cuộc khổ nạn nhằm cứu chuộc nhân loại.

Tâm tình đầu tiên chúng ta cần có trong giờ phút này, đó là: tâm tình tôn thờ Chúa Giêsu trong Bí tích Thánh Thể, vì đây là mầu nhiệm cả thể, vĩ đại, mà Thiên Chúa trao tặng cho con người do lòng thương xót của Người. Nhờ Bí tích cực trọng này, Chúa Giêsu tiếp tục ở lại với chúng ta mọi ngày cho đến tận thế. Chúa Giêsu muốn hiệp hành với Giáo Hội và với mỗi tín hữu để an ủi, nâng đỡ, ban sức mạnh và trở thành lương thực cho chúng ta trên hành trình tiến về Quê Trời.

Vì vậy, cùng với muôn loài trên trời dưới đất, chúng ta sấp mình thờ lạy Chúa. (*cúi mình thờ lạy, rồi thinh lặng cầu nguyện*)

- Tâm tình thứ hai chính là tâm tình tạ ơn Chúa. Nhờ Bí tích cao trọng này, chúng ta nhận ra Chúa Giêsu là Con Thiên Chúa, là Thiên Chúa làm người và là Đấng Cứu Chuộc. Qua Bí tích Thánh Thể, Chúa Giêsu đã bày tỏ Lòng Chúa Xót Thương cho nhân loại. Thật vậy, trong Bí tích Thánh Thể, Chúa Giêsu yêu thương chúng ta bằng tình yêu của chính Thiên Chúa qua trái tim loài người nơi bản tính nhân loại của Người. Chúa Giêsu không chỉ yêu chung mọi người, nhưng mỗi người chúng ta đều có chỗ trong trái tim của Ngài, nơi trung tâm phát xuất tình yêu.

Nhờ Bí tích Thánh Thể, Chúa Giêsu tiếp tục đồng hành với chúng ta mọi ngày cho đến tận thế, như xưa Thiên Chúa đã đồng hành và hướng dẫn dân Do-thái suốt 40 năm trường trong sa mạc. Giờ đây, trong thinh lặng thẳm sâu, mỗi người chúng ta hãy hướng về Chúa Giêsu đang hiện diện nơi nhà tạm và thầm thĩ nói với Ngài rằng: ***"Lạy Chúa Giêsu, con tôn thờ Chúa; con yêu mến Chúa; con cảm tạ Chúa".*** Trong thinh lặng từ tâm hồn, chúng ta hãy cảm nghiệm Lòng Chúa Xót Thương, Ngài đang nhìn ta bằng ánh mắt trìu mến, Ngài yêu thương ta bằng trái tim của người mẹ; bằng sự bao bọc của người cha, bằng lời chỉ dạy của người Thầy, bằng tình nghĩa của người bạn... Xin cho mỗi người chúng ta siêng năng và không quản ngại đến gặp gỡ Chúa nơi Bàn Tiệc Thánh Thể vì Người luôn chờ đợi chúng ta đến với Người. Xin cho chúng ta được ở lại trong tình yêu của Chúa. *(Thinh lặng cầu nguyện riêng)*

4. <u>Hát</u>: *TRONG TRÁI TIM CHÚA YÊU. (Phanxicô)*

<u>PK4</u>: Trong trái tim Chúa bao dịu dàng, con xin được nghe Chúa bảo ban. Dạy dỗ con, dạy dỗ con, biết sống sao thắm tươi tình son. Tìm bước theo đường Chúa yêu, biết dâng trao biết thứ tha nhiều. Cùng Chúa đi, cùng Chúa đi, hòa niềm vui chung với mọi người.

<u>ĐK:</u> Trái tim hồng Thiên Chúa trái tim người Cha
Mãi muôn đời yêu dấu chúng con gần xa
Tháng năm đời con sống chứa chan lời ca
Có ân tình Thiên Chúa trái tim nở hoa.

5. <u>Suy Niệm</u>:

Lạy Chúa Giêsu, Chúa đã nói với chúng con: "*Ai không đi với tôi là chống lại tôi, và ai không cùng tôi thu góp là phân*

tán." (Lc 11, 23) Qua Bí tích Thánh Thể, Chúa đã muốn hiệp hành với chúng con, Chúa muốn hiệp thông với chúng con, và Chúa cũng muốn chúng con hiệp thông với nhau. Nhưng chúng con chưa hiệp thông với Chúa và với nhau. Chúng con không chống lại Chúa, nhưng nhiều khi chúng con lại chống nhau. Thay vì chúng con dùng những phương tiện Chúa ban để loan báo tình yêu thương của Chúa cho mọi người, chúng con lại dùng những phương tiện đó để chống lại nhau. Xin Chúa tha thứ cho chúng con những lỗi lầm đó, cùng xin Chúa cho chúng con biết loan báo cho mọi người Tình Yêu Thương của Chúa nơi Bí tích Thánh Thể. (*thinh lặng*)

Lạy Chúa Giêsu, Chúa đã muốn chúng con cùng với Chúa và cùng với nhau thu hoạch những hoa trái tốt lành là tình yêu thương, để quy tụ mọi người trong Hội Thánh, thành một dân riêng của Chúa. Qua Bí tích Thánh Thể, Chúa nuôi dưỡng chúng con không chỉ bằng chính Mình Thánh Chúa, mà còn bằng tình yêu thương của Chúa, để chúng con có sức mạnh làm việc trong vườn nho của Chúa. Chúa quy tụ chúng con nơi Bí tích Tình Yêu, để chúng con cùng nhau tham gia vào sứ vụ Chúa trao, đó là loan báo Tin Mừng Cứu Độ cho muôn dân. Thế nhưng, chúng con vẫn còn thờ ơ trước sứ vụ Chúa trao; thậm chí chúng con lại làm cho Dân Chúa bị phân tán khi chúng con gây ra những chia rẽ, bất hòa trong cộng đoàn. Lạy Chúa Giêsu, xin cho chúng con cảm nhận được tình yêu thương của Chúa nơi Bí tích Thánh Thể, để chúng con can đảm từ bỏ sự ích kỷ, tự ái, ích lợi riêng tư… nhưng biết tham gia cùng với nhau thi hành những việc bác ái, để cùng với Chúa, chúng con thu hoạch được nhiều hoa trái tốt đẹp và nhiệt tâm xây dựng Giáo Hội, xây dựng giáo xứ chúng con trở thành dấu chỉ của

tình yêu, là hiện thân của lòng xót thương và là nơi minh chứng về tình yêu Thiên Chúa. (*thinh lặng*)

6. <u>LỜI NGUYỆN CHUNG</u>: *(mời cộng đoàn quỳ)*

<u>Người chủ sự</u>: **Trong giờ Chầu Thánh Thể này, với lòng cậy trông vào Lòng Thương Xót Chúa, chúng ta cùng dâng lên những lời nguyện xin:**

1- Lạy Chúa Giêsu Thánh Thể, trước hồng ân lớn lao mà Chúa dành cho chúng con nơi Bí tích Cực Thánh này, chúng con xin tôn thờ, cảm tạ và yêu mến Chúa. - Nhờ lời chuyển cầu của Mẹ Maria và Thánh Kuê-not, xin Chúa ban cho mỗi người chúng con biết thành tâm, siêng năng chạy đến với Chúa nơi Bí tích cực trọng này, ngõ hầu kín múc nguồn mạch ân sủng của Lòng Thương Xót Chúa, để nuôi sống linh hồn chúng con.

2- Lạy Chúa Giêsu, nơi Bí tích Thánh Thể, Chúa muốn mạc khải về tình yêu bao la của Chúa dành cho chúng con. - Nhờ lời chuyển cầu của Mẹ Maria và Thánh Kuê-not, xin Chúa ban cho chúng con cũng biết noi gương Chúa, trở nên Tấm Bánh Thánh được bẻ ra, qua những hy sinh, sẻ chia hằng ngày, biết cùng nhau đến với những ai đang cần sự nâng đỡ của chúng con, ngõ hầu tất cả mọi người được quy tụ trong trong Hội Thánh Chúa.

3- Lạy Chúa Giêsu, nhờ Bí tích Thánh Thể, mà chúng con được can đảm, vững bước chiến đấu với những cám dỗ và cùng với Chúa cũng như cùng nắm tay nhau trong hành trình tiến về Quê Trời. - Nhờ lời chuyển cầu của Mẹ Maria và Thánh Kuê-not, xin Chúa cho chúng con nhận ra sự hiện diện của Chúa trong gia đình, trong giáo xứ của chúng con,

để chúng con cùng nhau sẵn sàng đứng dậy sau những lần vấp ngã, và cũng biết nâng đỡ nhau trên con đường đến quê hương đích thật là Nước Trời.

Người chủ sự: **Lạy Chúa Giêsu, chúng con dâng lên Chúa lời tạ ơn; vì yêu thương chúng con, Chúa luôn ở với chúng con trong Bí tích Thánh Thể. Xin cho chúng con luôn chạy đến với Chúa, để được chính Chúa củng cố Đức Tin, Niềm Hy vọng và Tình yêu của chúng con. Nhờ đó, chúng con được kết hiệp với Chúa luôn và hiệp nhất với anh chị em mình, nhất là với mọi người trong giáo xứ chúng con. Người hằng sống và hiển trị muôn đời. Amen.**

7. Tất cả cùng cầu xin:

- Lạy Chúa, xin cho chúng con biết siêng năng gặp gỡ Chúa và không quản ngại gặp gỡ mọi người. (*3 lần*)
- Lạy Chúa, xin cho chúng con biết lắng nghe Lời Chúa và lắng nghe nhau bằng trái tim rộng mở. (*3 lần*)
- Lạy Chúa, xin Chúa chúng con biết cùng nhau thi hành sứ vụ Chúa trao. (*3 lần*)

8. Kinh cầu cho Thượng Hội Đồng Giám Mục. (trang 20)

9. Hát: Bài Ca Hiệp Hành.

MẪU 2

BÍ TÍCH TRUYỀN CHỨC,

THỂ HIỆN LÒNG CHÚA XÓT THƯƠNG

Không làm dấu Thánh Giá, không hát kinh Chúa Thánh Thần.

1. <u>Hát</u>: *một bài Chầu Thánh Thể.*

2. <u>Đọc Lời Chúa: Lc 22, 14-20</u>

Tin Mừng Chúa Giêsu Kitô theo Thánh Lu-ca,

[14]Khi giờ đã đến, Đức Giê-su vào bàn, và các Tông Đồ
cùng vào với Người. [15]Người nói với các ông : "Thầy những
khát khao mong mỏi ăn lễ Vượt Qua này với anh em trước khi
chịu khổ hình. [16]Bởi vì, Thầy nói cho anh em hay, Thầy sẽ
không bao giờ ăn lễ Vượt Qua này nữa, cho đến khi lễ này
được nên trọn vẹn trong Nước Thiên Chúa."

[17]Rồi Người nhận lấy chén, dâng lời tạ ơn và nói : "Anh
em hãy cầm lấy mà chia nhau. [18]Bởi vì, Thầy bảo cho anh em
biết, từ nay, Thầy không còn uống sản phẩm của cây nho nữa,
cho đến khi Triều Đại Thiên Chúa đến."

[19]Rồi Người cầm lấy bánh, dâng lời tạ ơn, bẻ ra, trao cho
các ông và nói : "Đây là mình Thầy, hiến tế vì anh em. Anh em
hãy làm việc này, mà tưởng nhớ đến Thầy." [20]Và tới tuần rượu
cuối bữa ăn, Người cũng làm như vậy và nói : "Chén này là
giao ước mới, lập bằng máu Thầy, máu đổ ra vì anh em.

Đó là Lời Chúa.

<u>Đáp:</u> Lạy Chúa Kitô, ngợi khen Chúa.

3. <u>Suy Niệm</u>: (*Một người đọc để suy niệm. Thinh lặng cầu nguyện)*

- Cùng với việc lập Bí tích Thánh Thể, Chúa Giêsu cũng lập Bí tích Truyền Chức. Nhờ đó, các linh mục được chia sẻ chức vị Tư Tế thừa tác của Chúa, để các ngài ***"làm việc này mà nhớ đến Chúa".*** Như vậy, nhờ thừa tác vụ linh mục thánh, dân Chúa nhận ra hy tế của Chúa Giêsu vẫn được tiếp diễn cho đến tận thế và lòng thương xót của Thiên Chúa được trải dài trong trần gian.

Mặt khác, nhờ Bí tích Truyền Chức, các linh mục được trở thành trung gian, đại diện cho Chúa và cho nhân loại trong mầu nhiệm cứu chuộc. Nhất là, các ngài trở thành ngôn sứ của Lòng Thương Xót Chúa, để hướng dẫn, dạy dỗ dân đi theo và đi trong đường lối của lòng Chúa xót thương. Đồng thời, nhờ Thiên Chức linh mục, các ngài được trao ban trách vụ quản lý và phân phát các mầu nhiệm thánh như một người quản lý trung thành. Như vậy, trong ân sủng, các ngài đã sinh ra và nuôi dưỡng chúng ta bằng ơn Chúa và Lời Hằng Sống.

Chúng ta hãy dâng lời Tạ Ơn Thiên Chúa đã Xót Thương nhân loại, đã cho chúng ta có các linh mục, là những người chuyển đến chúng ta những Ân Sủng và giúp chúng ta nhận ra Lòng Chúa Thương Xót mỗi ngày một nhiều hơn. (*thinh lặng*)

- Bí tích Truyền Chức là quà tặng cao quý mà Thiên Chúa trao ban cho nhân loại. Thế nhưng, nhìn ra thế giới hôm nay, chúng ta thấy đời sống cao quý của các linh mục đang là tiêu điểm để ma quỷ, cũng như những thành phần không muốn sống trong chân lý Tin Mừng, đang ngày đêm rình rập, tìm cách tấn

công các ngài, khiến các ngài không còn nhạy bén với Lời Chúa, sứ vụ cũng như giảm khinh Thiên Chức cao quý nơi mình và các yếu tố khác của ơn gọi linh mục đòi hỏi... Đôi khi các ngài cũng chưa hiệp thông với Đấng Bản Quyền và đàn chiên Chúa trao. Tuy nhiên, với Thánh Thể Chúa và lòng thương xót vô biên, Chúa vẫn luôn luôn mong muốn được thể hiện sự trìu mến đặc biệt với các linh mục, để chính các ngài cảm nghiệm được lòng thương xót của Chúa trong cuộc đời mình và sẵn sàng ***"làm việc này mà nhớ đến Chúa";*** đồng thời sẵn lòng ra đi cùng với mọi người, loan truyền lòng nhân hậu của Chúa cho con người và thế giới hôm nay. *(Thinh lặng cầu nguyện riêng)*

- Trên thế giới hiện nay, cách riêng, trong Giáo phận của chúng ta, vẫn còn nhiều người chưa nhận biết Lòng Chúa Xót Thương. Họ vẫn sống trong bóng tối của sự tội và sự chết. Lòng Thương Xót của Chúa luôn muốn tất cả nhân loại được cứu độ. Thiên Chúa rất cần đến những người dám hy sinh, can đảm đi theo con đường của Chúa Giêsu. Chúng ta nài xin Chúa soi sáng, ban ơn cho các bạn trẻ nhận ra Tình Thương của Chúa, can đảm đi loan báo Lòng Chúa Xót Thương cho mọi người. Xin cho Giáo Hội, cho Giáo phận, cách riêng, giáo xứ chúng ta có thêm nhiều Ơn gọi linh mục, để phục vụ Chúa và mọi người. (*thinh lặng cầu nguyện*)

4. <u>Hát</u>: XIN CHO LINH MỤC *Lm.Mi Trầm*

<u>PK1</u>: Xin cho linh mục của Chúa có trái tim của Chúa: biết yêu thương, biết phục vụ bằng tình yêu hiến dâng; biết hy sinh, biết quên mình vì lợi ích muôn dân.

ĐK: Nguyện xin cho các linh mục say mê Thiên Chúa. Nguyện xin cho các linh mục say mê con người. Xin cho các ngài biết sống nguyện cầu. Xin cho các ngài sống thánh giữa đời.

5. Suy Niệm:

Lạy Chúa Giêsu, Chúa đã nói với chúng con: "*Ai không đi với tôi là chống lại tôi, và ai không cùng tôi thu góp là phân tán.*" (Lc 11, 23) Qua Bí tích Thánh Thể, Chúa đã muốn hiệp hành với chúng con, Chúa muốn hiệp thông với chúng con, và Chúa cũng muốn chúng con hiệp thông với nhau. Nhưng chúng con chưa hiệp thông với Chúa và với nhau. Chúng con không chống lại Chúa, nhưng nhiều khi chúng con lại chống nhau. Thay vì chúng con dùng những phương tiện Chúa ban để loan báo tình yêu thương của Chúa cho mọi người, chúng con lại dùng những phương tiện đó để chống lại nhau. Xin Chúa tha thứ cho chúng con những lỗi lầm đó, cùng xin Chúa cho chúng con biết loan báo cho mọi người Tình Yêu Thương của Chúa nơi Bí tích Thánh Thể. (*thinh lặng*)

Lạy Chúa Giêsu, Chúa đã muốn chúng con cùng với Chúa và cùng với nhau thu hoạch những hoa trái tốt lành là tình yêu thương, để quy tụ mọi người trong Hội Thánh, thành một dân riêng của Chúa. Qua Bí tích Thánh Thể, Chúa nuôi dưỡng chúng con không chỉ bằng chính Mình Thánh Chúa, mà còn bằng tình yêu thương của Chúa, để chúng con có sức mạnh làm việc trong vườn nho của Chúa. Chúa quy tụ chúng con nơi Bí tích Tình Yêu, để chúng con cùng nhau tham gia vào sứ vụ Chúa trao, đó là loan báo Tin Mừng Cứu Độ cho muôn dân. Thế nhưng, chúng con vẫn còn thờ ơ trước sứ vụ Chúa trao; thậm chí chúng con lại làm cho Dân Chúa bị phân tán khi chúng con gây ra những chia rẽ, bất hòa trong cộng đoàn. Lạy

Chúa Giêsu, xin cho chúng con cảm nhận được tình yêu thương của Chúa nơi Bí tích Thánh Thể, để chúng con can đảm từ bỏ sự ích kỷ, tự ái, ích lợi riêng tư… nhưng biết tham gia cùng với nhau thi hành những việc bác ái, để cùng với Chúa, chúng con thu hoạch được nhiều hoa trái tốt đẹp và nhiệt tâm xây dựng Giáo Hội, xây dựng giáo xứ chúng con trở thành dấu chỉ của tình yêu, là hiện thân của lòng xót thương và là nơi minh chứng về tình yêu Thiên Chúa. (*thinh lặng*)

6. <u>LỜI NGUYỆN CHUNG</u>: *(cộng đoàn quỳ)*

<u>Người chủ sự</u>: **Nhờ Lòng Chúa Thương Xót, chúng ta có các linh mục để chúng ta luôn được đón nhận những ơn lành từ các Bí Tích. Với lòng thờ phượng Chúa, chúng ta cùng dâng lên Chúa những lời nguyện xin:**

1- Lạy Chúa Giêsu, xưa Chúa đã phán với Tông đồ Phêrô: "*Simon, Simon ơi, kìa Xatan đã xin được sàng anh em như người ta sàng gạo"* (Lc 22,31); và cảnh tỉnh các môn đệ: *"Hãy tỉnh thức và cầu nguyện kẻo sa cơn thử thách"*. Đây cũng chính là lời nhắc nhở và căn dặn dành cho các linh mục của Ngài. - Nhờ lời chuyển cầu của Mẹ Maria và Thánh Kuê-not, xin Chúa gìn giữ, bảo vệ các linh mục của Chúa trong Ơn Thánh, để các ngài vượt thắng những thử thách do sự yếu đuối, ngã lòng và thất vọng gây nên. Xin cho các ngài trở thành linh mục như lòng Chúa khao khát và con người ước mong.

2- Lạy Chúa Giêsu Thánh Thể, xưa Chúa đã nói: *"Con Người đến là để phục vụ và hiến mạng vì bạn hữu"*. - Nhờ lời chuyển cầu của Mẹ Maria và Thánh Kuê-not, xin cho tinh thần của Chúa thấm vào trái tim của các mục tử, nhờ đó, các

linh mục trở thành hiện thân hữu hình và rõ nét của Chúa Giêsu, vị Mục Tử Nhân Lành, để các ngài biết *"chạnh lòng thương"* đến những người tội lỗi, nghèo khổ, ốm đau, thấp cổ bé miệng và những người bị xã hội loại ra bên lề... Xin Chúa cho các ngài luôn cảm thấy hạnh phúc khi sống những lựa chọn như vậy, vì chỉ khi đó, các ngài mới thực sự là linh mục của Chúa, là niềm hy vọng của Giáo Hội và là người phục vụ con người trong thời đại hôm nay.

3- Lạy Chúa Giêsu Thánh Thể, Lời Chúa nói khi xưa*: "Con không xin Cha cất họ khỏi thế gian, nhưng xin Cha gìn giữ họ khỏi ác thần".* - Nhờ lời chuyển cầu của Mẹ Maria và Thánh Kuê-not, xin Chúa ban cho các linh mục ngày nay, sống giữa thế gian nhưng không thuộc về thế gian. Xin cho các ngài biết khước từ những *"mục đích rẻ tiền"* là những thứ không phù hợp với Thiên Chức linh mục cũng như những giá trị của Tin Mừng. Xin Chúa ban cho các ngài được chìm sâu trong Lời Hằng Sống mỗi ngày qua việc suy niệm Lời Chúa, luôn kết hợp mật thiết với Chúa qua Thánh Thể, vì: nơi Lời Chúa và Thánh Thể, là những thứ vũ khí thiết yếu để chống lại những cám dỗ của ma quỷ đang bủa vây các ngài.

4- Lạy Chúa Giêsu Thánh Thể, xưa Chúa đã nói*: "Nếu ai muốn theo ta, hãy từ bỏ chính mình, vác thập giá mình mà theo".* Lời mời gọi ấy, hôm nay, giờ này, Chúa muốn dành cho tất cả chúng con trong ơn gọi riêng của mỗi người, cách đặc biệt nơi các bạn trẻ... - Nhờ lời chuyển cầu của Mẹ Maria và Thánh Kuê-not, xin Chúa ban cho chúng con sự can đảm từ bỏ tính ích kỷ, danh vọng, óc bè phái, hận thù, chia rẽ… để cùng nhau xây dựng sự hiệp nhất trong Tình

Yêu của Chúa; cùng xin cho chúng con biết góp lời cầu nguyện, hy sinh và những gì có thể, để cổ võ ơn thiên triệu nơi các bạn trẻ. Xin cho chúng con, cách riêng những người trẻ, trở nên khí cụ và là sứ giả của Lòng Chúa Xót Thương.

Người chủ sự: **Lạy Thiên Chúa, chúng con nài xin Chúa thương gìn giữ các môn đệ của Chúa là các linh mục, để các ngài trở nên những chứng nhân về Lòng Thương Xót Chúa. Xin ban cho Giáo Hội, cách riêng, cho Giáo Phận chúng con, có thêm nhiều ơn gọi để làm vinh danh Chúa. Chúng con cầu xin, nhờ Đức Giêsu Kitô, Chúa chúng con. Amen.**

7. Tất cả cùng cầu xin:

- Lạy Chúa, xin cho chúng con biết siêng năng gặp gỡ Chúa và không quản ngại gặp gỡ mọi người. (*3 lần*)
- Lạy Chúa, xin cho chúng con biết lắng nghe Lời Chúa và lắng nghe nhau bằng trái tim rộng mở. (*3 lần*)
- Lạy Chúa, xin Chúa chúng con biết cùng nhau thi hành sứ vụ Chúa trao. (*3 lần*)

8. Kinh cầu cho Thượng Hội Đồng Giám Mục. (trang 20)

9. Hát: Bài Ca Hiệp Hành.

MẪU 3
SỨ VỤ LOAN BÁO TÌNH YÊU THƯƠNG

Không làm dấu Thánh Giá, không hát kinh Chúa Thánh Thần.

1. <u>Hát</u>: *một bài Chầu Thánh Thể.*

2. <u>Đọc Lời Chúa: Ga 13, 1-15</u>:

Tin Mừng Chúa Giêsu Kitô theo Thánh Gioan,

13 [1]Trước lễ Vượt Qua, Đức Giê-su biết giờ của Người
đã đến, giờ phải bỏ thế gian mà về với Chúa Cha. Người vẫn
yêu thương những kẻ thuộc về mình còn ở thế gian, và Người
yêu thương họ đến cùng.

[2]Ma quỷ đã gieo vào lòng Giu-đa, con ông Si-môn
Ít-ca-ri-ốt, ý định nộp Đức Giê-su. [3]Đức Giê-su biết rằng :
Chúa Cha đã giao phó mọi sự trong tay Người, Người bởi
Thiên Chúa mà đến, và sắp trở về cùng Thiên Chúa, [4]nên trong
một bữa ăn, Người đứng dậy, rời bàn ăn, cởi áo ngoài ra, và lấy
khăn mà thắt lưng. [5]Rồi Đức Giê-su đổ nước vào chậu, bắt đầu
rửa chân cho các môn đệ và lấy khăn thắt lưng mà lau.

[6]Vậy, Người đến chỗ ông Si-môn Phê-rô, ông liền thưa
với Người : "Thưa Thầy ! Thầy mà lại rửa chân cho con
sao?" [7]Đức Giê-su trả lời : "Việc Thầy làm, bây giờ anh chưa
hiểu, nhưng sau này anh sẽ hiểu." [8]Ông Phê-rô lại thưa : "Thầy
mà rửa chân cho con, không đời nào con chịu đâu !" Đức
Giê-su đáp : "Nếu Thầy không rửa cho anh, anh sẽ chẳng được
chung phần với Thầy." [9]Ông Si-môn Phê-rô liền thưa : "Vậy,
thưa Thầy, xin cứ rửa, không những chân, mà cả tay và đầu con
nữa." [10]Đức Giê-su bảo ông : "Ai đã tắm rồi, thì không cần phải
rửa nữa ; toàn thân người ấy đã sạch. Về phần anh em, anh em
đã sạch, nhưng không phải tất cả đâu!" [11]Thật vậy, Người biết

ai sẽ nộp Người, nên mới nói : "Không phải tất cả anh em đều sạch."

[12]Khi rửa chân cho các môn đệ xong, Đức Giê-su mặc áo vào, về chỗ và nói : "Anh em có hiểu việc Thầy mới làm cho anh em không ? [13]Anh em gọi Thầy là ' Thầy ', là ' Chúa ', điều đó phải lắm, vì quả thật, Thầy là Thầy, là Chúa. [14]Vậy, nếu Thầy là Chúa, là Thầy, mà còn rửa chân cho anh em, thì anh em cũng phải rửa chân cho nhau. [15]Thầy đã nêu gương cho anh em, để anh em cũng làm như Thầy đã làm cho anh em."

Đó là Lời Chúa.

Đáp: Lạy Chúa Kitô, ngợi khen Chúa.

3. Suy Niệm: (*Một người đọc để suy niệm. Thinh lặng cầu nguyện)*

1- Chúa Giêsu đã yêu thế gian và Ngài yêu thương họ đến cùng, nên Ngài đã rửa chân cho các môn đệ, rồi sau đó chính Ngài ra đi để hiến mình làm của lễ đền tội thay cho nhân loại.

Sự hiến mình này là đỉnh cao của lòng thương xót mà Thiên Chúa muốn được biểu lộ cách trọn vẹn và sâu xa nơi cuộc khổ nạn của Chúa Giêsu.

Qua việc tự hiến làm của lễ cứu chuộc nhân loại, Chúa Giêsu đã thực sự nêu gương cho chúng ta về đức khiêm nhường, tự hủy và từ bỏ chính mình để vâng phục trọn vẹn thánh ý Thiên Chúa Cha, và thể hiện tình yêu nhân loại đến cùng.

Nhờ đó, chúng ta được Máu Thánh từ cạnh nương long Chúa tẩy rửa tội lỗi và làm cho chúng ta trở nên xứng đáng được dự phần vào ơn cứu chuộc do cái chết của Chúa mang lại.

Chúng ta hãy xin Chúa cho chúng ta biết siêng năng đến với Lòng Chúa Xót Thương qua Thánh Lễ mỗi ngày. *(Thinh lặng cầu nguyện)*

2 - "*Nếu Thầy là Chúa, là Thầy, mà còn rửa chân cho anh em, thì anh em cũng phải rửa chân cho nhau.*".

Chúa Giêsu đã bày tỏ Tình Yêu Thương khi cúi xuống rửa chân cho các tông đồ. Người yêu thương họ, Người dạy họ cũng phải biết xót thương mọi người, mà trước hết, xót thương anh em mình. Để có thể xót thương người khác, cần có sự khiêm tốn. Chúa Giêsu đã nêu gương cho các môn đệ và cho chúng ta. Chúa dạy chúng ta phải lòng khiêm tốn khi phục vụ nhau trong gia đình, trong làng và trong giáo xứ chúng ta.

Lòng xót thương được bày tỏ bằng hành động và lời nói. Giáo Hội đã chỉ cho chúng ta những việc làm, để chúng ta bày tỏ Lòng Yêu Thương một cách cụ thể qua kinh "***Thương người có 14 mối".*** Không chỉ cho kẻ đói ăn, cho kẻ khát uống, cho kẻ rách rưới ăn mặc… ; nhưng chúng ta còn phải viếng thăm những người đang đau khổ, nhất là những người đang xa lìa Chúa, để chúng ta biết lấy lời lành mà khuyên nhủ họ, răn bảo họ, mở dạy cho họ nhận biết Lòng Chúa Yêu Thương, và nhất là, chúng ta luôn cầu nguyện cho họ với lòng khiêm tốn. Nhờ đó, chúng ta sẽ có một tấm lòng yêu thương như Thiên Chúa là Đấng giầu lòng xót thương. (*thinh lặng cầu nguyện*)

4. <u>Hát</u>: ĐÂU CÓ TÌNH YÊU THƯƠNG.

<u>ĐK</u>: ***Đâu có tình yêu thương ở đấy có Đức Chúa Trời. Đâu có lòng từ bi là đấy có ân sủng Người. Đâu có tình bác ái thì Chúa chúc lành không ngơi. Đâu ý hợp tâm đầu ở đấy chứa chan nguồn vui.***

PK2: Nguyện xin Thiên Chúa đoàn kết muôn người một ý. Xin hãy duy trì trí lòng hòa hợp mến yêu. Diệt tan căm thù chia rẽ oán hờn ghét ghen. Gìn giữ Đức Ái: yêu Chúa mến thương anh em.

5. Suy Niệm:

Lạy Chúa Giêsu, Chúa đã nói với chúng con: "*Ai không đi với tôi là chống lại tôi, và ai không cùng tôi thu góp là phân tán.*" (Lc 11, 23) Qua Bí tích Thánh Thể, Chúa đã muốn hiệp hành với chúng con, Chúa muốn hiệp thông với chúng con, và Chúa cũng muốn chúng con hiệp thông với nhau. Nhưng chúng con chưa hiệp thông với Chúa và với nhau. Chúng con không chống lại Chúa, nhưng nhiều khi chúng con lại chống nhau. Thay vì chúng con dùng những phương tiện Chúa ban để loan báo tình yêu thương của Chúa cho mọi người, chúng con lại dùng những phương tiện đó để chống lại nhau. Xin Chúa tha thứ cho chúng con những lỗi lầm đó, cùng xin Chúa cho chúng con biết loan báo cho mọi người Tình Yêu Thương của Chúa nơi Bí tích Thánh Thể. (*thinh lặng*)

Lạy Chúa Giêsu, Chúa đã muốn chúng con cùng với Chúa và cùng với nhau thu hoạch những hoa trái tốt lành là tình yêu thương, để quy tụ mọi người trong Hội Thánh, thành một dân riêng của Chúa. Qua Bí tích Thánh Thể, Chúa nuôi dưỡng chúng con không chỉ bằng chính Mình Thánh Chúa, mà còn bằng tình yêu thương của Chúa, để chúng con có sức mạnh làm việc trong vườn nho của Chúa. Chúa quy tụ chúng con nơi Bí tích Tình Yêu, để chúng con cùng nhau tham gia vào sứ vụ Chúa trao, đó là loan báo Tin Mừng Cứu Độ cho muôn dân. Thế nhưng, chúng con vẫn còn thờ ơ trước sứ vụ Chúa trao;

thậm chí chúng con lại làm cho Dân Chúa bị phân tán khi chúng con gây ra những chia rẽ, bất hòa trong cộng đoàn. Lạy Chúa Giêsu, xin cho chúng con cảm nhận được tình yêu thương của Chúa nơi Bí tích Thánh Thể, để chúng con can đảm từ bỏ sự ích kỷ, tự ái, ích lợi riêng tư… nhưng biết tham gia cùng với nhau thi hành những việc bác ái, để cùng với Chúa, chúng con thu hoạch được nhiều hoa trái tốt đẹp và nhiệt tâm xây dựng Giáo Hội, xây dựng giáo xứ chúng con trở thành dấu chỉ của tình yêu, là hiện thân của lòng xót thương và là nơi minh chứng về tình yêu Thiên Chúa. (*thinh lặng*)

6. <u>LỜI NGUYỆN CHUNG</u>: *(cộng đoàn quỳ)*

<u>Người chủ sự</u>: **Thiên Chúa luôn yêu thương chúng ta. Nhờ Lời Chúa Giêsu dạy, chúng ta nhận biết Lòng Chúa Xót Thương. Chúng ta dâng lên Thiên Chúa lời tạ ơn và nguyện xin:**

1- Lạy Chúa Giêsu Thánh Thể, xưa trong Vườn Cây Dầu, Chúa đã cầu nguyện tha thiết với Chúa Cha: *"Lạy Cha, nếu có thể được, xin cho con khỏi uống chén này, nhưng xin đừng theo ý con, một xin vâng ý Cha"*. - Nhờ lời chuyển cầu của Mẹ Maria và Thánh Kuê-not, xin cho chúng con biết khám phá thánh ý Chúa trên cuộc đời của mình, luôn trung thành lấy ý Chúa làm lẽ sống trong mọi chiều kích của chúng con.

2- Lạy Chúa Giêsu Thánh Thể, xưa Chúa đã phán: *"Nếu hạt lúa mì gieo xuống đất mà không chết đi, thì nó chỉ trơ trọi một mình. Nhưng nếu nó chết đi, nó mới sinh nhiều bông hạt"*. - Nhờ lời chuyển cầu của Mẹ Maria và Thánh Kuê-not, xin Chúa ban cho mỗi người chúng con, biết từ bỏ ý riêng,

sẵn sàng hãm mình và hy sinh, để chúng con được trở nên giống Chúa trong phục vụ, khó nghèo và vâng phục.

3- Lạy Chúa Giêsu Thánh Thể, Lời Chúa đã di chúc lại cho chúng con: *"Anh em hãy yêu thương nhau như Thầy đã yêu thương chúng con*", một tình yêu cao quý khi sẵn sàng "*hiến mạng sống vì người mình yêu";* vì thế: *"Chính vì điều này, mà mọi người nhận biết chúng con là môn đệ Thầy, đó là chúng con yêu thương nhau".* - Nhờ lời chuyển cầu của Mẹ Maria và Thánh Kuê-not, xin Chúa ban cho chúng con luôn hãnh diện vì được làm con Chúa và trở thành anh chị em của nhau trong đại gia đình Giáo Hội.

4 – Lạy Chúa Giêsu, Chúa đã mời gọi chúng con: "*Anh em hãy yêu thương nhau như Thầy yêu thương anh em*". - Nhờ lời chuyển cầu của Mẹ Maria và Thánh Kuê-not, xin Chúa cho chúng con luôn biết yêu thương nhau bằng một tình yêu chân thành. Biết hy sinh và xây dựng hạnh phúc cho nhau. Xin cho Giáo xứ chúng con được hiệp nhất với nhau, mọi người biết liên đới, sống tình bác ái và cảm thông với nhau, ngõ hầu mỗi người đều là hiện thân của lòng Chúa xót thương.

Người chủ sự: **Lạy Thiên Chúa, Con Một Chúa đã tỏ cho chúng con biết Lòng Yêu Thương của Chúa và dạy chúng con cũng phải yêu thương nhau. Xin cho chúng con không quản ngại cùng nhau làm những việc lành phúc đức. Xin cho chúng con cùng nhau loan báo cho mọi người nhận biết lòng thương xót của Chúa. Chúng con cầu xin, nhờ Đức Giêsu Kitô, Chúa chúng con. Amen.**

7. Tất cả cùng cầu xin:

- Lạy Chúa, xin cho chúng con biết siêng năng gặp gỡ Chúa và không quản ngại gặp gỡ mọi người. (*3 lần*)
- Lạy Chúa, xin cho chúng con biết lắng nghe Lời Chúa và lắng nghe nhau bằng trái tim rộng mở. (*3 lần*)
- Lạy Chúa, xin Chúa chúng con biết cùng nhau thi hành sứ vụ Chúa trao. (*3 lần*)

8. <u>Kinh cầu cho Thượng Hội Đồng Giám Mục.</u> (trang 20)

9. <u>Hát</u>: Bài Ca Hiệp Hành.

KINH CẦU CHO THƯỢNG HỘI ĐỒNG GIÁM MỤC 2021-2023

Lạy Chúa Thánh Thần là Ánh sáng Chân lý vẹn toàn,
Chúa ban những ân huệ thích hợp cho từng thời đại,
và dùng nhiều cách thế kỳ diệu để hướng dẫn Hội Thánh,
này chúng con đang chung lời cầu nguyện cho các Giám mục
và những người tham dự Thượng Hội đồng Giám mục thế giới.

Xin Chúa làm nên cuộc Hiện Xuống mới trong đời sống Hội Thánh,
xin tuôn tràn trên các Mục tử ơn khôn ngoan và thông hiểu,
gìn giữ các ngài luôn hiệp thông với nhau trong Chúa,
để các ngài cùng nhau tìm hiểu những điều đẹp ý Chúa,
và hướng dẫn đoàn Dân Chúa thực thi những điều Chúa truyền dạy.

Các giáo phận Việt Nam chúng con
luôn muốn cùng chung nhịp bước với Hội Thánh hoàn vũ,
xin cho chúng con
biết đồng cảm với nỗi thao thức của các Mục tử trên toàn thế giới,
ngày càng ý thức hơn về tình hiệp thông,
thái độ tham gia và lòng nhiệt thành trong sứ vụ của Hội Thánh.

Nhờ lời chuyển cầu của Đức Trinh Nữ Maria,
Nữ Vương các Tông đồ và là Mẹ của Hội Thánh,
chúng con dâng lời khẩn cầu lên Chúa,
là Đấng hoạt động mọi nơi mọi thời,
trong sự hiệp thông với Chúa Cha và Chúa Con,
luôn mãi đến muôn đời. Amen

BÀI CA HIỆP HÀNH

Hướng về THĐGM 16 - (28/11/2021)

Phỏng theo Dân ca

Nguyễn Duy-Phanxicô-Anh Tuấn

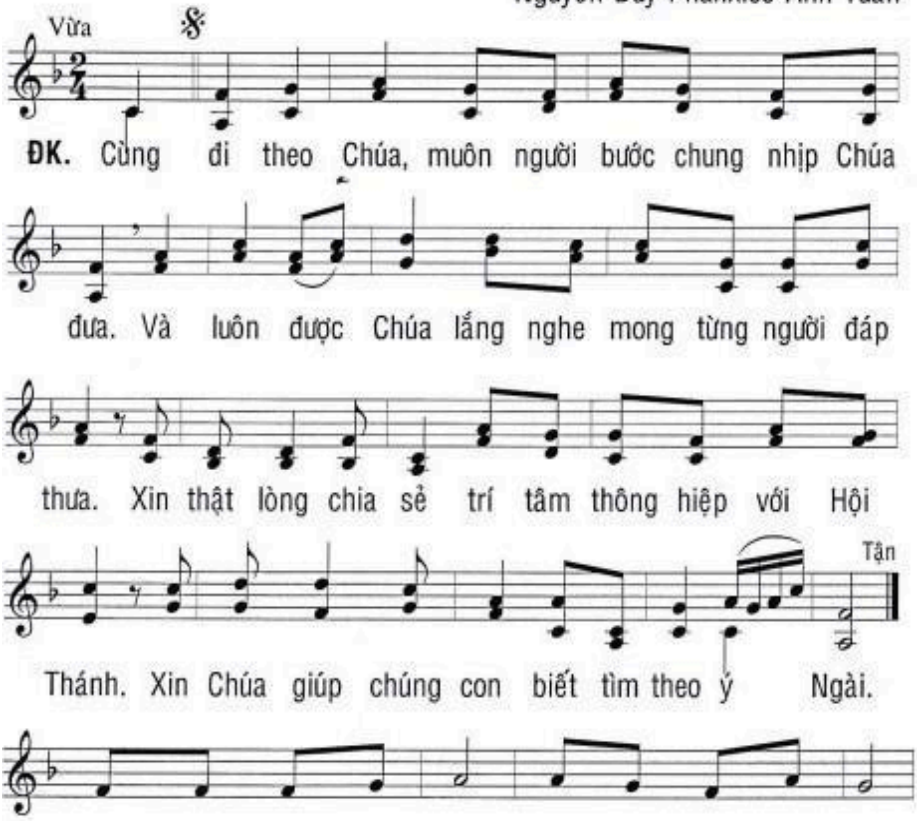

1. Trong tương quan với Chúa cũng như là với nhau,
2. Trong yêu thương bác ái hết mọi người chúng con,
3. Bên nhau trông lên Chúa, chúng con cùng đứng đây,

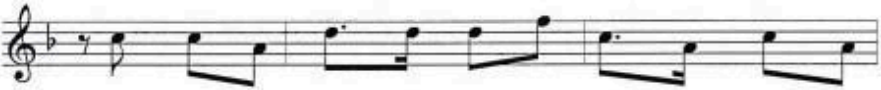

1. Luôn luôn gặp gỡ, luôn luôn lắng nghe, cùng nhau phân
2. Luôn luôn hiệp thông tham gia sứ vụ Hội Thánh nơi
3. Xin Thánh Thần Chúa soi cho chúng con chọn đúng con

1. định. Đó là những việc chúng con phải làm để hiệp
2. nơi. Ghi Lời Chúa dạy lắng nghe Thánh Thần, cùng một
3. đường. Chúng con yếu hèn, tối tăm, lỗi lầm. Nguyện Lời

1. hành cùng sống đức tin và loan báo Tin Mừng. Cùng
2. lòng mà đi với nhau làm thế giới tươi màu.
3. Ngài dìu đưa chúng con cùng chung bước lữ hành.

Imprimatur
Huế, ngày 24-11-2021

+ Gm Giuse Nguyễn Chí Linh
Tổng giám mục TGP Huế
Chủ tịch HĐGMVN