



CÓMO UTILIZAR ESTA PLANTILLA

Use esta plantilla como formato para enviar su artículo científico vía *Open Journal Systems* a la Revista CEDAMAZ. La plantilla cuenta con cada una de las secciones que se pueden usar en un artículo de la revista. Esta plantilla ha sido creada con diferentes estilos de acuerdo con la sección correspondiente, ubicados en el menú "Estilos" de Word. Es obligatorio el uso de las Normas APA séptima edición. El manuscrito debe ser enviado en una sola columna para la revisión. Antes de enviar su artículo elimine este párrafo. Use un gestor bibliográfico para sus citas. Los manuscritos deben ser redactados en Microsoft Word para Windows con fuente Time New Roman 12 puntos normal; 1,5 de espacio de interlineado y párrafos justificados. La configuración de las páginas será Inen A4 (21 x 29,7).

Título en español (Debe identificar al trabajo que se presenta en forma exacta, breve, clara y reflejar el contenido del artículo en un máximo de 15 palabras)

Título en inglés (Debe ser una traducción adecuada del título en español)

Primer Nombre Apellido^{1*}, Primer Nombre Apellido² y Primer Nombre Apellido²

¹Afiliación, ciudad, país, e-mail

²Afiliación, ciudad, país, e-mail

³Afiliación, ciudad, país, e-mail

* Autor para correspondencia.

Los nombres y apellidos de los autores deben excluir los grados académicos o científicos. En algunos casos se puede usar el segundo apellido unido al primero por un guion. Si hay dos o más autores, se separan por coma y el nombre del segundo o del último autor, respectivamente, debe estar separado por la letra "y". En trabajos con varios autores y donde se encuentren involucrados varias afiliaciones, se debe mencionar cada afiliación, ciudad y país por un superíndice correlativo al final del nombre de cada autor. Se debe marcar el autor para correspondencia con un asterisco (*) indicado después de su respectivo superíndice. Es obligatorio el uso del nombre completo de la institución dentro de la afiliación y cada



afiliación debe incluir ciudad y país de la institución. Todos los autores deben incorporar su ORCID.

Resumen (máximo 250 palabras): Comunica ideas e informaciones de una manera clara, concisa y breve. Se deberá incluir al menos los siguientes aspectos: (a) breve introducción al tema donde se plantee el problema y los objetivos, (b) la metodología utilizada, (c) los resultados más importantes, y (d) las principales conclusiones. Debe elaborarse como si fuera a sustituir el trabajo completo, recogiendo el contenido esencial del reporte de investigación, pero sin citas bibliográficas.

Palabras clave (no más de cinco): Palabra clave 1, Palabra clave 2, Palabra clave 3, Palabra clave 4, Palabra clave 5.

Abstract: Debe ser una traducción adecuada del resumen en español.

Keywords: Keyword 1, Keyword 2, Keyword 3, Keyword 4, Keyword 5.

INTRODUCCIÓN

En esta sección se presentan los antecedentes, su importancia y su relación con trabajos similares, alcance y propósito de la investigación, limitaciones y una breve revisión de la literatura consultada sobre el tema. Concluye de forma general con los objetivos de la investigación. Se redactará de forma tal que motive al lector sobre la temática en cuestión, por lo que se recomienda hacer referencia a trabajos íntimamente relacionados con la problemática científica. No debe exceder de 2 páginas. Es obligatorio el uso de las Normas APA séptima edición.

MATERIALES Y MÉTODOS

Es necesario realizar una descripción precisa, pero completa de los materiales, metodologías y técnicas empleadas en la investigación, que permita entender e interpretar los resultados de la investigación y juzgar su validez. En esta sección se describe de forma lógica y secuencial dónde y cómo se realizaron las actividades, pasos, fases o etapas para alcanzar cada uno de los objetivos propuestos.

Para investigaciones cuantitativas es preciso tener en cuenta los diseños experimentales y los paquetes estadísticos que procesaron los resultados, así como las variables a analizar, tales como: tratamientos, repeticiones, factores y mediciones. Para las



investigaciones cualitativas se precisa especificar la realización del proceso inductivo, la vinculación con el contexto y la integración de las pruebas.

En caso de que las técnicas o procedimientos hayan sido descritos en trabajos anteriores, se deberán anotar las referencias bibliográficas correspondientes. Si en cambio han sufrido modificaciones, deberán describirse estos cambios. Se utilizará en todo el manuscrito el Sistema Internacional de Unidades.

RESULTADOS

Se presentarán los resultados mediante texto, tablas y figuras; considerando que cada tabla y figura incluida en el manuscrito debe ser descrita y citada adecuadamente en el texto. La descripción de los resultados se debe hacer antes de cada tabla o figura. La presentación debe hacerse en orden lógico, agrupando convenientemente los diversos resultados en correspondencia con los objetivos y los materiales y métodos utilizados. Es necesario presentar los hechos negativos y positivos, siempre que sean relevantes y se hayan analizado correctamente. El texto es la forma más rápida y eficiente de presentar pocos datos, las tablas son ideales para presentar datos precisos y repetitivos; en cambio, las figuras son adecuadas para presentar datos que exhiben tendencias o patrones importantes.

Es importante evitar presentar la misma información en tablas, figuras y texto. En lugar de manifestar que los datos están en la Tabla 1 y pretender que el lector estudie el mismo y deduzca los resultados, es preferible resumir con palabras los hallazgos más importantes. Cuando el trabajo exija un análisis estadístico, en el texto irán los datos necesarios para la perfecta comprensión del artículo. En el caso de experimentos, evitar incluir tablas y figuras con los datos de todas las repeticiones, en su lugar, únicamente presentar promedios de las repeticiones y datos significativos.

Se debe usar las Normas del Sistema Internacional de Medida (SI), las décimas expresadas con coma. Todos los documentos deben expresar sus valores con unidades del sistema decimal, evitando el uso de pulgadas, yardas, etc.

Las tablas deben tener el siguiente formato y deben ir numeradas de manera consecutiva (Tabla 1), así como también deben contener un título o descripción en la parte

superior. Todas las tablas deben ser mencionadas en el texto principal. En el caso de existir notas aclaratorias deben ser ubicadas al final de la tabla y se debe emplear el uso de símbolos correspondientes. En el caso de que la tabla sea demasiado extensa y pasa a la siguiente página se debe repetir los encabezados.

Tabla 1: Contenidos de carbono por encima del suelo (AGC) por tipo de bosque en la Amazonía ecuatoriana.

Tipo de bosques	C (Mg/ha)
Bosque primario	245
Bosque aprovechado	187
Bosque de sucesión	156

*C: carbono por encima del suelo

Todas las figuras (fotos, mapas, ilustraciones, gráficas, etc.) deben estar numeradas de manera consecutiva (Fig. 1) y deben contener una descripción en la parte inferior. Se permite el uso de gráficos a blanco y negro o a color. Los gráficos deben incluir el título de los ejes (con inicial mayúscula) centrado y las unidades de medida. Las figuras deben estar en formato jpg o tiff con una resolución mínima de 300 dpi. En el caso de las fotografías estas deben ser presentadas a color.

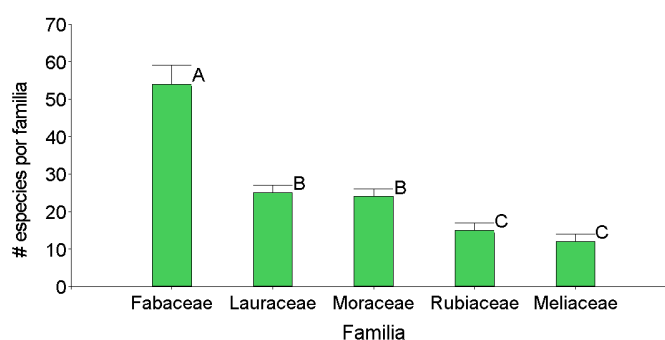

Fig. 1: Número de especies por familia en los bosques húmedos de tierras bajas. Letras diferentes indican una diferencia significativa entre sí ($p \leq 0,05$).

DISCUSIÓN

En esta sección los autores analizan, explican e interpretan los resultados, relacionan los hechos encontrados en la investigación, comparan con los datos obtenidos por otros investigadores documentados en la literatura y llegan a conclusiones en consonancia con los objetivos e hipótesis que motivaron la investigación. En esta sección, cuando se refiera a los



hechos encontrados por otros autores (afirmándolos o refutándolos) debe mencionarse al autor(es), utilizando el sistema autor año, el mismo que también se aplica en la introducción y la metodología.

CONCLUSIONES

Un artículo científico es más claro y útil si el autor, despojado ya de las explicaciones, indica en forma lógica, clara y concisa los hallazgos, lo nuevo que haya descubierto, o sea su aporte a la ciencia. Las conclusiones se basan solamente en hechos comprobados y se presentarán siguiendo el orden de los resultados obtenidos.

AGRADECIMIENTOS

En esta sección se reconoce la ayuda de personas e instituciones que aportaron significativamente al desarrollo de la investigación. No se escriben en esta sección los nombres de autores del artículo.

CONTRIBUCIONES DE LOS AUTORES: para artículos de investigación con varios autores, se debe proporcionar un breve párrafo que especifique sus contribuciones individuales. Se deben utilizar las siguientes declaraciones: “Conceptualización, XX y ZZ; metodología, XX; análisis formal, ZZ; investigación, YY; recursos, ZZ; curación de datos, YY; redacción — preparación del borrador original, XX; redacción — revisión y edición, XX y ZZ; visualización, XX; supervisión, XX; administración de proyectos, XX; adquisición de financiamiento, XX e YY. Todos los autores han leído y aceptado la versión publicada del manuscrito”. Es importante que la autoría debe estar limitada solo a aquellas investigadoras o aquellos investigadores que contribuyeron sustancialmente en el artículo científico e investigación. Si desea conocer más sobre la taxonomía de las contribuciones visite nuestra página en la sección de envíos. Ejemplo:

CONTRIBUCIONES DE LOS AUTORES: conceptualización: AAM y KL; metodología: AAM; análisis formal: AAM.; investigación: AAM; recursos: AAM; curación de datos: RLP y KL; redacción — preparación del borrador original: AAM; redacción — revisión y edición: AAM, RLP, KL; visualización: AAM; supervisión: AAM y KL; administración de proyecto:



AAM; adquisición de financiamiento para la investigación: AAM y RLP. Todos los autores han leído y aceptado la versión publicada del manuscrito.

Alejandra Armijos-Muñoz: ZAM. Rodrigo Luna-Puertas: RLP. Kevin Lars: KL.

FINANCIAMIENTO: Se deben mencionar todas las fuentes de financiamiento que permitieron el desarrollo de su investigación. Mencione si el financiamiento fue de procedencia propia o institucional o cualquier otra fuente que haya contribuido a este estudio. Incluya el código o la resolución con la cual se financió el proyecto de investigación.

Ejemplo: El presente estudio fue financiado por la Universidad Nacional de Loja, bajo resolución 250-2021-DI-UNL.

REFERENCIAS

Es altamente recomendable que los artículos usen gestores bibliográficos como Mendeley, Endnote o Zotero. Las referencias es la lista de publicaciones a las cuales se hace mención por medio de citas en el texto del manuscrito. La lista de las fuentes bibliográficas consultadas se ordena alfabéticamente por autores y siguiendo las normas internacionales APA séptima edición. Todas las referencias deben haberse mencionado en el texto. Usar únicamente obras importantes y publicadas; las referencias de resúmenes, tesis y otros materiales de importancia secundaria no deben abarrotar la sección de referencias. Se recomienda cotejar todas las partes de cada referencia contra la publicación original antes de someter el manuscrito al arbitraje.