

Capítulo 4

Aspectos educativos y económicos de las familias en relación a la pandemia

Durante este periodo de pandemia muchas de las familias guatemaltecas han experimentado dificultades en su economía y en la educación que reciben sus hijos, el alto costo de los medicamentos y de los tratamientos hospitalarios desde mediados del año pasado han hecho que la mayoría de la familias entrevistadas comentaran el no poder acceder a un sanatorio privado debido al costo del mismo, por lo que su alternativa serían los hospitales nacionales en caso de necesitar asistencia médica, proyectando una saturación de los mismos.

La mayoría de las familias entrevistadas actualmente trabajan, sin embargo se observa en las gráficas que la situación económica es precaria, debido a que la educación que reciben un 69 por ciento es en establecimientos públicos, así mismo que la situación económica en la que se encuentran es igual a la del 2020, un 36 por ciento mantiene un ingreso de Q3,000 a Q5,000 que es apenas un poco más al salario mínimo, lo que da a entender que no pueden optar en una totalidad a la canasta básica que oscila una estimación de Q 3,003.32 y la canasta básica ampliada según el INE para el mes de julio del año 2021 fue de Q 6,934.47.

La situación actual también revela un dato en el que se observa un serio problema en la educación, debido a la mala respuesta que ha tenido el Ministerio de educación frente a la pandemia y por lo tanto una regular calidad en la educación recibida por los alumnos que estudian en establecimientos públicos de las familias entrevistadas, y por último se observa un déficit en la economía de las familias, la cual se ha visto golpeada por altos precios de algunos productos, el poco aumento al salario mínimo y el alto costo de la canasta básica.

4.1 Aspectos educativos

La pandemia del Covid-19 en Guatemala, como en otros países, ha agravado los problemas sociales, la educación es uno de ellos. Desde el 14 de marzo se declaró el cierre de los establecimientos educativos tanto públicos como privados. El 31 de marzo el MINEDUC inició un programa televisivo para que se pudiera dar continuidad a clases de preprimaria, primaria y secundaria, pero no todos los estudiantes tienen acceso a telecomunicaciones y tecnología. Varios docentes están impartiendo sus clases mediante las diferentes plataformas, pero otros están perdiendo su rol como profesores, enviando las tareas sin explicar mayor contenido, haciendo que la mayoría de los estudiantes se sientan preocupados y estresados por falta de una explicación coherente y apoyo.

Sin la enseñanza presencial es complicado poder estimular actitudes emotivas positivas que mejoren el rendimiento académico, en la enseñanza a distancia el problema adquiere dimensiones mayores.

Aunque se crearon medios alternativos para brindar educación durante la pandemia, esto se tuvo que hacer a toda prisa, con serias limitaciones de recursos, infraestructura digital, conocimientos y experiencias previas sobre cómo enseñar y aprender en línea. Las modalidades educativas alternativas que se crearon dependieron en mayor medida de que en la enseñanza presencial los estudiantes tuvieran el apoyo de sus padres y condiciones necesarias para aprender en casa. Ayudar a los hijos y nietos para aprender sigue siendo un gran desafío para la mayoría de las familias guatemaltecas.

Gráfica 4.1
Familias que habitan en el departamento de Guatemala
En la familia hay personas estudiando actualmente

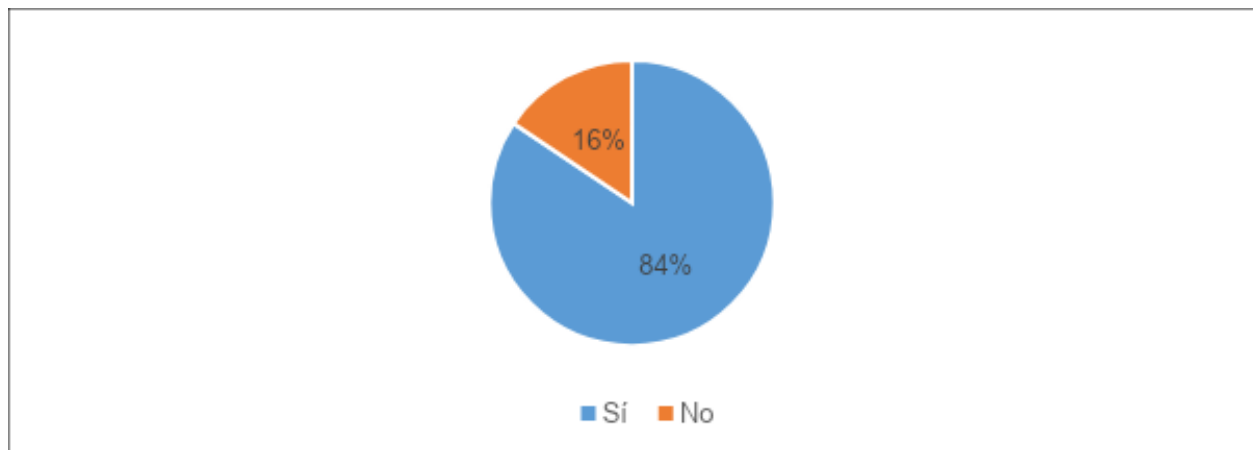

Fuente: investigación de campo, grupo 18, Práctica de Área Común, Facultad de Ciencias Económicas, USAC, segundo semestre 2021.

En la recopilación de datos se logra observar que en la mayoría de las familias se encuentran personas inscritas a un establecimiento educativo, siendo así que, los estudiantes reflejan un 84 por ciento y un mínimo el porcentaje de familias que no tienen ningún estudiante en casa; esto conlleva a un resultado positivo, porque se observa que la educación si se está priorizando en la población.

Gráfica 4.2
Familias que habitan en el departamento de Guatemala
Tipo de centro educativo al que asisten quienes estudian

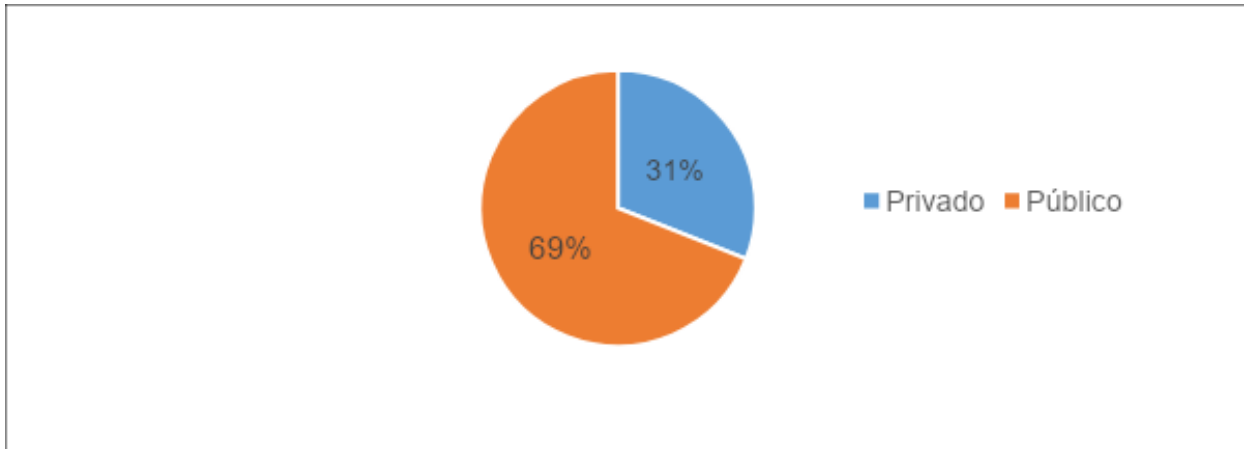

Fuente: investigación de campo, grupo 18, Práctica de Área Común, Facultad de Ciencias Económicas, USAC, segundo semestre 2021.

En los datos recopilados por los entrevistados se puede notar una inclinación del 69 por ciento que estudian en centros educativos públicos, esto se da por un motivo muy importante, que es en la economía, aunque no todos los establecimientos públicos son del todo gratis, es más económica su mensualidad o inscripción; sin embargo, el 31 por ciento de la población prefieren los establecimientos privados y así remunerar la educación para tener atención y un grado más de calidad educativa.

Gráfica 4.3
Familias que habitan en el departamento de Guatemala
Dispositivo principal utilizado en cada para recibir clases

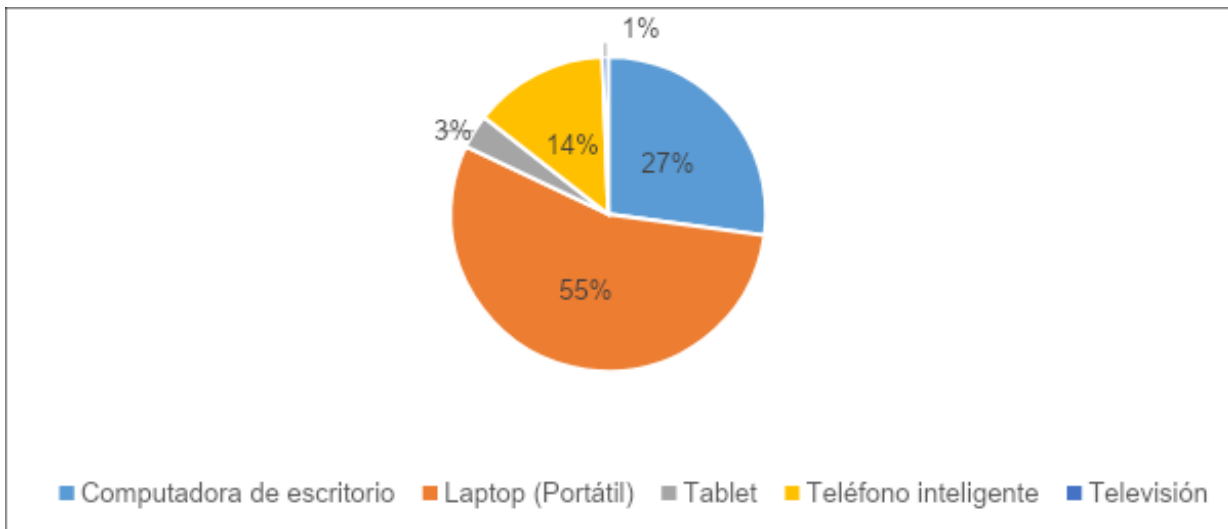

Fuente: investigación de campo, grupo 18, Práctica de Área Común, Facultad de Ciencias Económicas, USAC, segundo semestre 2021.

Se percibe que gran parte de las personas entrevistadas utilizan un dispositivo portátil para recibir clases, en este caso laptops, teléfonos inteligentes o tablets, mostrando que son los dispositivos más comunes de los entrevistados que posiblemente están en constante movimiento por motivos de trabajo, estudio u comodidad, y un poco menos de la tercera parte usa un dispositivo fijo para clases virtuales, como computadoras de escritorio y televisión, con una baja posibilidad que sean de uso común en las familias que habitan en el departamento de Guatemala.

Gráfica 4.4
Familias que habitan en el departamento de Guatemala
El entrevistado califica la educación en tiempos de pandemia

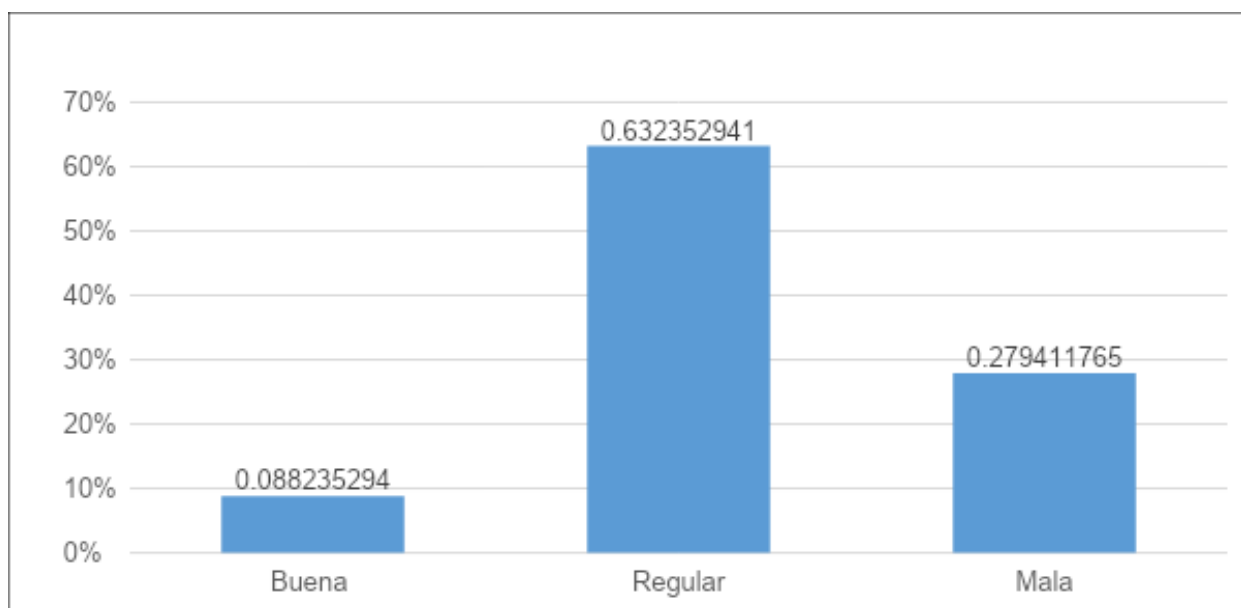

Fuente: investigación de campo, grupo 18, Práctica de Área Común, Facultad de Ciencias Económicas, USAC, segundo semestre 2021.

Se percibe que, los entrevistados encuentran un estado alarmante, debido a que son pocos los que consideran la educación como buena, en otra cantidad de entrevistados casi llegando a una tercera parte lo considera como regular, tema importante que debe ser considerado en la población guatemalteca que estudia o imparte servicios de educación.

4.2 Aspectos económicos

Al analizar los aspectos económicos se llega a la conclusión que la mayoría de las familias que habitan el departamento de Guatemala dependen de un empleo para generar ingresos que les permita sufragar las necesidades más básicas, y si esos ingresos son interrumpidos o eliminados, en este caso por la pandemia, afecta principalmente en su estilo de vida. De esta forma la pandemia Covid-19 afectó la economía de las familias del departamento de Guatemala con las restricciones de

movilidad, impidió la actividad regular de muchas empresas, algunas optaron por despedir a sus empleados para reducir las pérdidas, al mismo tiempo las personas que contaban con un empleo ya no podían trasladarse hacia su lugar de trabajo, por lo que no recibían ningún pago o remuneración.

Sin lugar a duda la pandemia ha dado un golpe muy duro a la economía y en su paso ha dejado secuelas que hoy en día la población vive, entre estos se puede mencionar algunos como: aumento de precios, el combustible y productos de consumo diario, aumento en el desempleo, entre otros. Por ello es importante una reactivación económica donde el Estado realice una buena inversión para mejorar la economía del país y se pueda atender las necesidades de la población.

Gráfica 4.5
Familias que habitan en el departamento de Guatemala
El entrevistado se encuentra empleado actualmente

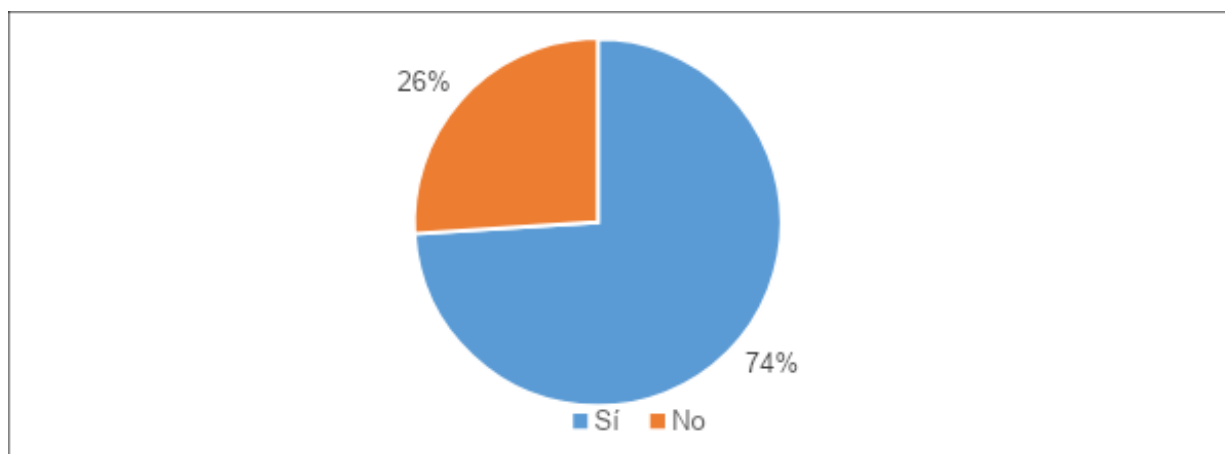

Fuente: investigación de campo, grupo 18, Práctica de Área Común, Facultad de Ciencias Económicas, USAC, segundo semestre 2021.

Se puede apreciar en el cuadro anterior que más de la mitad personas entrevistadas cuenta con un empleo, sin embargo, una cantidad muy alta de los entrevistados no se encuentra laborando, lo que demuestra el alto nivel de desempleo que hay en el país, ya sea producto de la pandemia o de algún otro problema.

Gráfica 4.6
Familias que habitan en el departamento de Guatemala
El entrevistado ha perdido algún empleo por causa del Covid-19

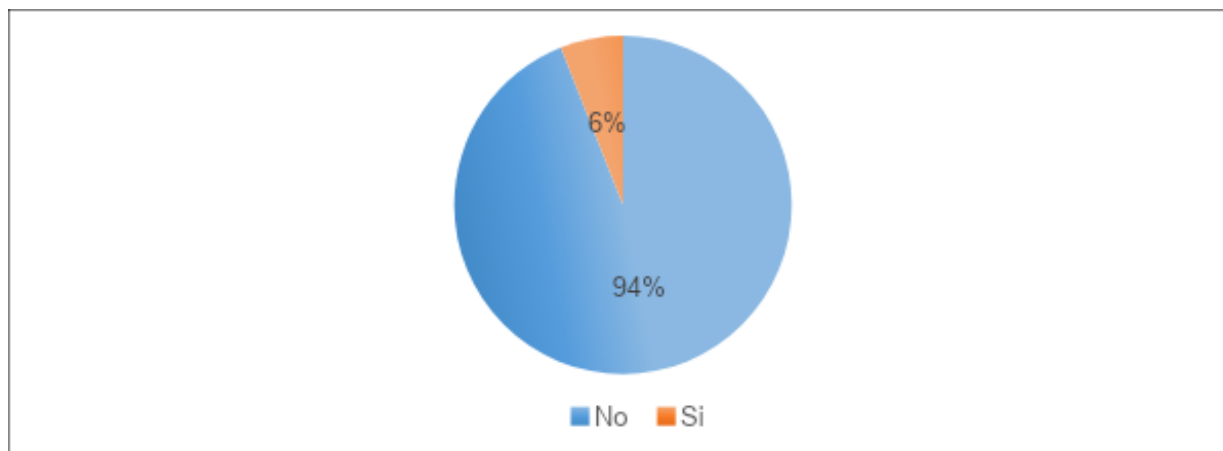

Fuente: investigación de campo, grupo 18, Práctica de Área Común, Facultad de Ciencias Económicas, USAC, segundo semestre 2021.

Estadísticamente se observa que gran parte de los entrevistados han gozado en mantener su empleo a pesar de todas las complicaciones laborales que ha presentado el país a causa de la pandemia. Sin embargo, se encontró personas que, como resultado de la presencia del virus en el país, perdieron su empleo, con las consecuencias negativas que esto trae para las familias.

Gráfica 4.7
Familias que habitan en el departamento de Guatemala
Tipo de actividad que comúnmente desempeña el entrevistado

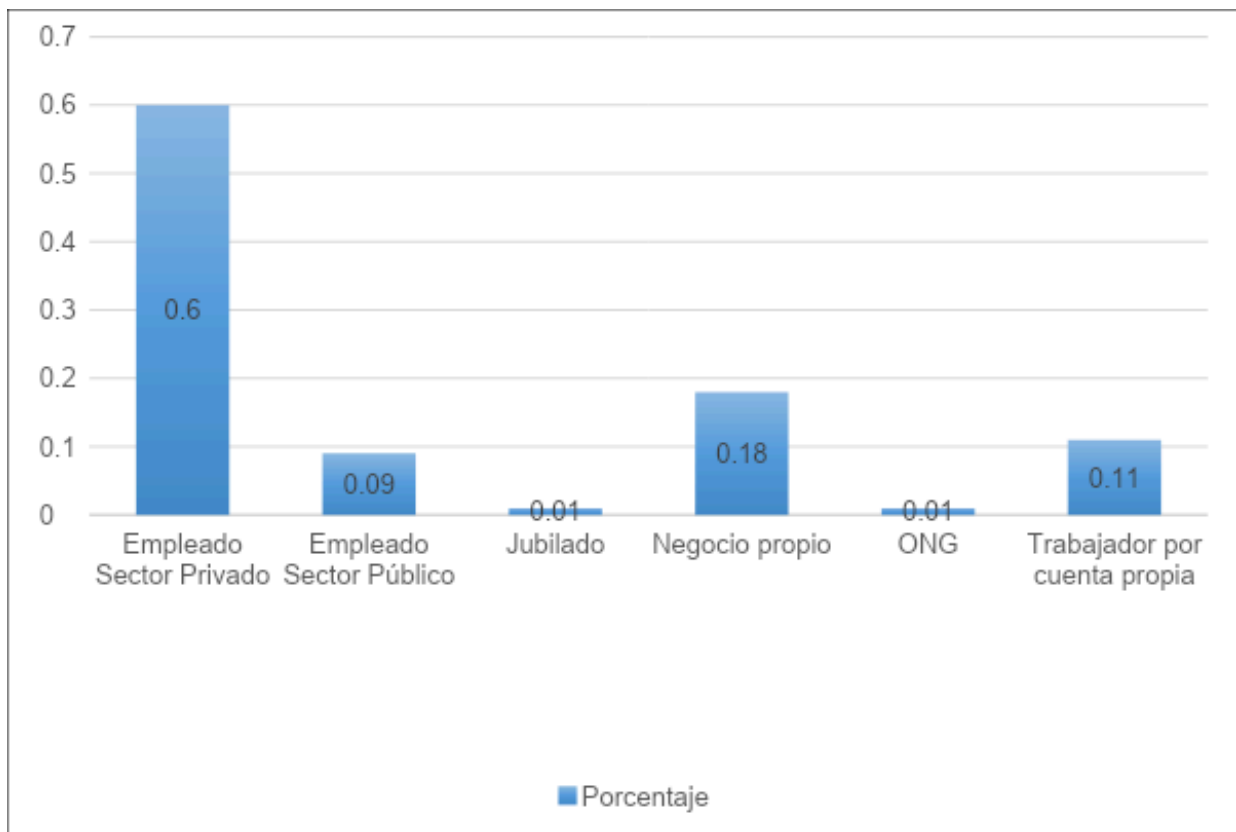

Fuente: investigación de campo, grupo 18, Práctica de Área Común, Facultad de Ciencias Económicas, USAC, segundo semestre 2021.

Se puede observar que, gran parte de las personas encuestadas laboran para el sector privado, ya que en la entidad pueden gozar de prestaciones laborales, seguridad social y gozar con instituciones tales como: IRTRA, etc. Por estas simples prestaciones es que las personas encuestadas tienen preferencias hacía este sector laboral. Por otra parte, otro sector que tiene bastante afluencia de personas en el ámbito laboral es el negocio propio, ya que con esta oportunidad de tenerlo ven la posibilidad de no estar rindiéndole cuentas a ningún jefe, escogiendo su propio horario laboral, y poder implementar cualquier proceso en mejora para su negocio sin que alguien se lo apruebe.

Gráfica 4.8
Familias que habitan en el departamento de Guatemala
Modalidad de trabajo del entrevistado empleado actualmente

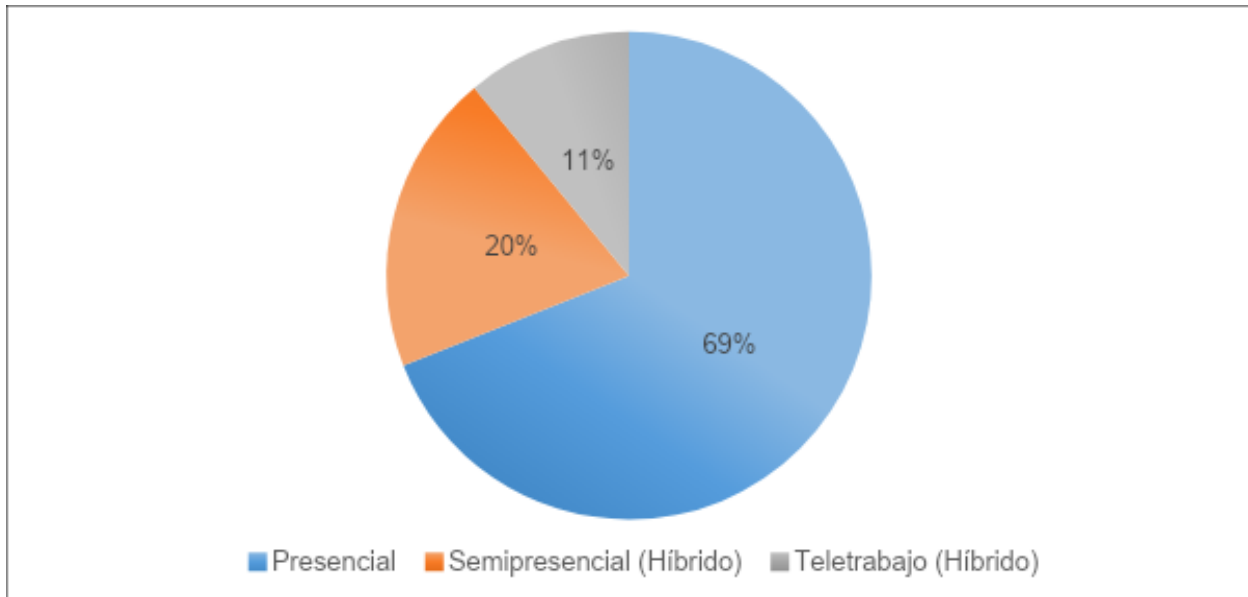

Fuente: investigación de campo, grupo 18, Práctica de Área Común, Facultad de Ciencias Económicas, USAC, segundo semestre 2021.

En la recopilación de datos percibe que, la menor parte de personas trabajan en modalidad teletrabajo; una forma más preventiva y segura de protección ante la situación de calamidad, el 20 por ciento trabaja semipresencial; son personas que se arriesgan bastante, debido a que dependen de un transporte propio haciendo que tengan más contacto con su alrededor, y se encontró que el 69 por ciento trabaja en modalidad presencial, esto significa que la mayor parte de entrevistados están regresando a la normalidad, pero están más expuestos al contagio del Covid-19 sino toman las medidas preventivas necesarias.

Cuadro 4.1
Familias que habitan en el departamento de Guatemala
Ingresos mensuales familiares

Concepto	Porcentaje	Cantidad
De entre Q.500 a Q.1,000	3%	6
De entre Q.1,001 a Q.2,000	5%	11
De entre Q.2,001 a Q.3,000	19%	38
De entre Q.3,001 a Q.5,000	36%	74

De entre Q.5,001 a Q.8,500	23%	47
De Q.8501 a más	14%	28
Total	100%	204

Fuente: investigación de campo, grupo 18, Práctica de Área Común, Facultad de Ciencias Económicas, USAC, segundo semestre 2021.

Cuadro 4.2
Familias que habitan en el departamento de Guatemala
Ingresos mensuales familiares

Concepto	Cantidad
Media Aritmética	Q5,188.00
Mediana	Q4,000.50
Moda	Q4,000.50

Fuente: investigación de campo, grupo 18, Práctica de Área Común, Facultad de Ciencias Económicas, USAC, segundo semestre 2021.

Se observa que, las familias entrevistadas del departamento de Guatemala el 27 por ciento generan un ingreso mensual menor al salario mínimo actual que es de Q2,825.10 y que el 73 por ciento del resto de las familias entrevistadas generan un ingreso mensual mayor que el salario mínimo actual, a la vez, se percibe que otras familias están mejor posicionadas económicamente. Pero se puede observar que las familias que generan un ingreso mayor al salario mínimo son familias en que el padre, la madre y el hijo laboran y contribuyen a su núcleo familiar.

Es preocupante que algunas familias tengan un ingreso menor al salario mínimo y que la *canasta básica alimentaria –CBA-* esté un cinco por ciento más alto que el salario mínimo, y la *canasta ampliada –CA-* está alrededor de Q6,876.24, ya que no solo de alimentos se sobrevive, también hay varios bienes y servicios esenciales que satisfacen las necesidades de un hogar.

Gráfica 4. 9
Familias que habitan en el departamento de Guatemala
La familia recibe remesas del extranjero

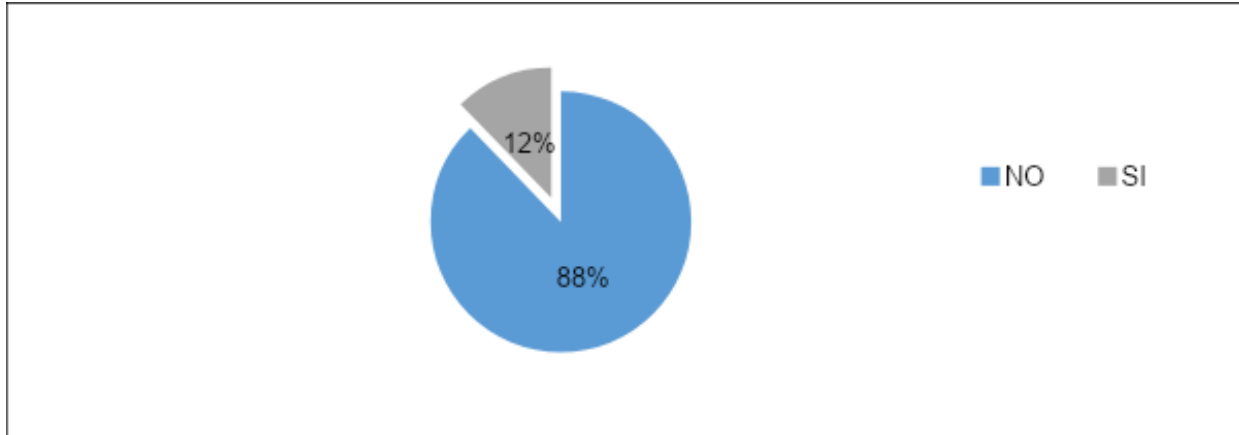

Fuente: investigación de campo, grupo 18, Práctica de Área Común, Facultad de Ciencias Económicas, USAC, segundo semestre 2021.

Según la información recolectada al menos 179 hogares, se benefician de las remesas del extranjero y se encuentran fuera de la línea de pobreza, gracias al sacrificio y riesgo de las personas que buscaron oportunidades en otros países. Las personas que reciben las remesas familiares las utilizan en gran medida en el consumo diario como son los alimentos y servicios básicos de un hogar.

Gráfica 4.10
Familias que habitan en el departamento de Guatemala
La familia ha modificado la dieta alimentaria por la pandemia

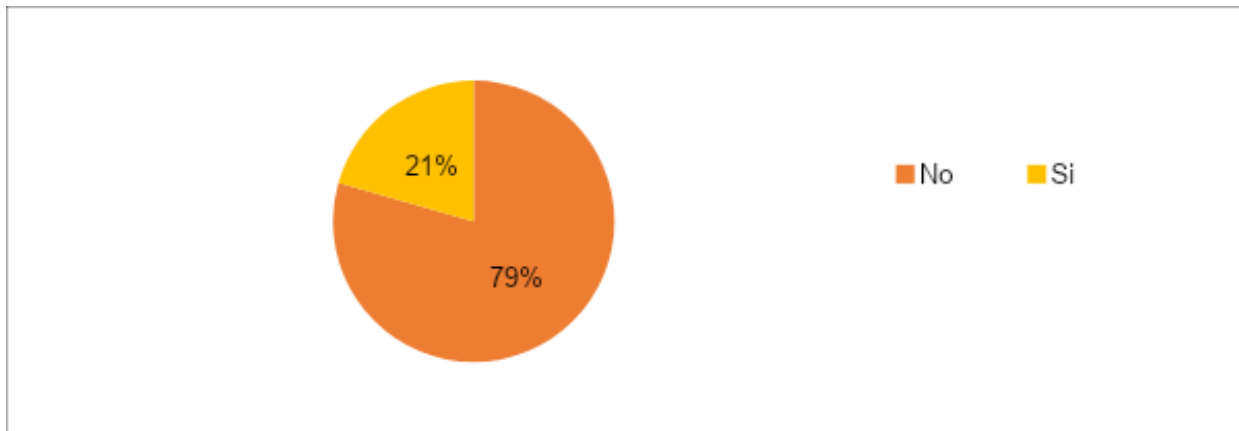

Fuente: investigación de campo, grupo 18, Práctica de Área Común, Facultad de Ciencias Económicas, USAC, segundo semestre 2021.

En cuanto a los resultados obtenidos, se observa que más del 75 por ciento de las familias que habitan el departamento de Guatemala no han modificado su dieta alimentaria aún con todas las deficiencias que ha generado el Covid-19. En cambio, otras familias entrevistadas por varios factores dentro de su hogar si han modificado su alimentación, posiblemente por efectos de los cambios provocados por el covid.

Gráfica 4.11
Familias que habitan en el departamento de Guatemala
La familia ha caído en mora en el pago de algún servicio por la pandemia

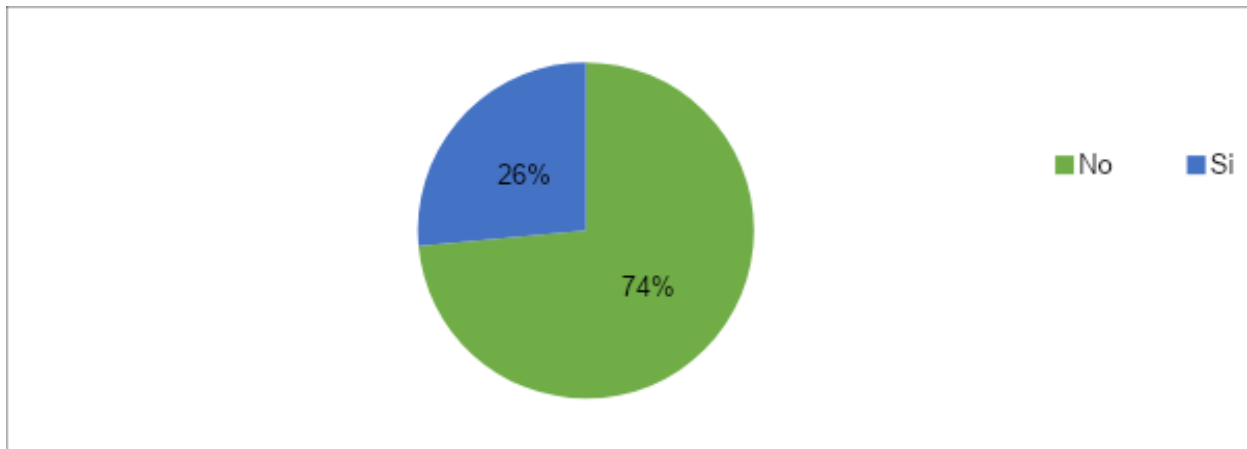

Fuente: investigación de campo, grupo 18, Práctica de Área Común, Facultad de Ciencias Económicas, USAC, segundo semestre 2021.

En la información recopilada por medio de la encuesta realizada a la población, se identifica que la mayoría de las familias guatemaltecas no cayeron en mora, lo que indica que buscaron la manera de sostenerse económicamente durante el periodo de ascenso del virus, es importante recalcar que la tercera parte pudo caer en mora y puede ser derivado a que las empresas realizaron despidos masivos.

Gráfica 4.12
Familias que habitan en el departamento de Guatemala
Tipo de transporte que usa la familia para moverse

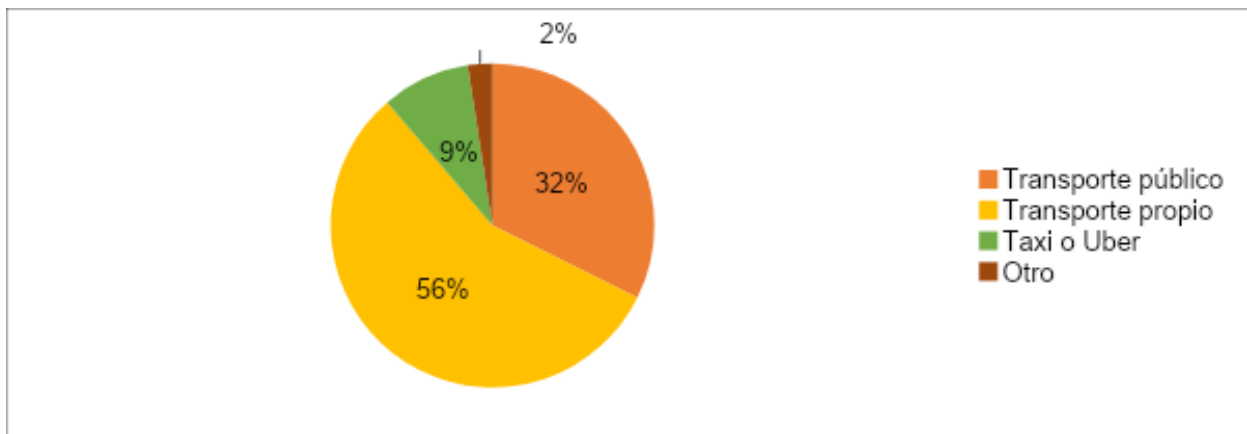

Fuente: investigación de campo, grupo 18, Práctica de Área Común, Facultad de Ciencias Económicas, USAC, segundo semestre 2021.

En cuanto a los resultados obtenidos, se observa en el primer lugar al 56 por ciento de las familias que utilizan un transporte propio, esto reduce el riesgo de personas infectadas ya que no existe mucha aglomeración, pero a diferencia de las personas que

utilizan el transporte público hay un impacto negativo, no solo por la aglomeración de personas sino porque los pasajes se han elevado de manera inédita; y por último, los que utilizan taxis, Uber u otro transporte ha disminuido también el uso de los mismos por sus precios de demanda absolutamente altos.

Gráfica 4.13
Familias que habitan en el departamento de Guatemala
Rubros en los que la familia ha percibido incrementos de precio en época de
pandemia



Fuente: investigación de campo, grupo 18, Práctica de Área Común, Facultad de Ciencias Económicas, USAC, segundo semestre 2021.

Durante la época de pandemia el 77 por ciento de las familias guatemaltecas entrevistadas percibieron un aumento en los precios de los alimentos más que en otros rubros. Estos datos demuestran con antelación que la razón que se estima es por los proveedores que se han visto afectados por interrupciones en la producción de procesos de la cadena alimentaria, siendo esto el alza en los precios en el departamento de Guatemala.

Gráfica 4.14
Familias que habitan en el departamento de Guatemala
La familia ha adquirido deudas durante la pandemia

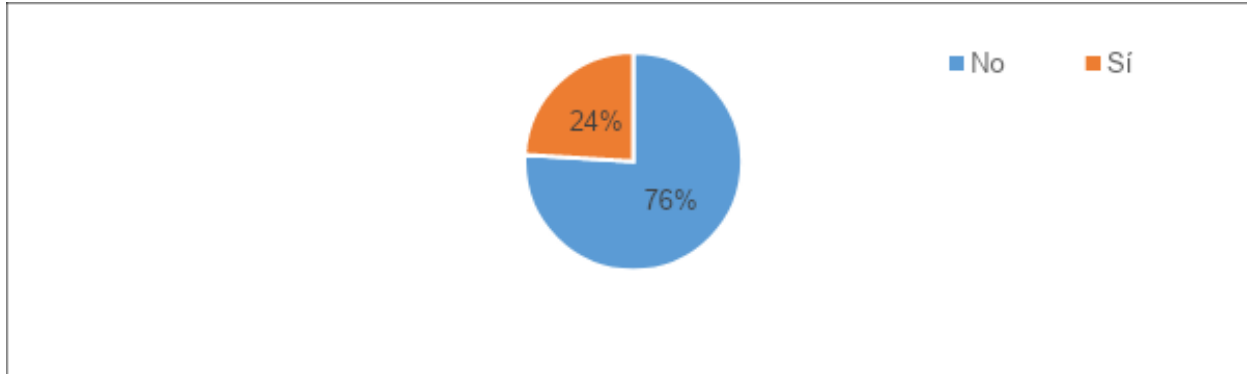

Fuente: investigación de campo, grupo 18, Práctica de Área Común, Facultad de Ciencias Económicas, USAC, segundo semestre 2021.

Se puede observar que casi la cuarta parte de las familias entrevistadas lamentablemente tienen necesidades y carencias económicas y por tal razón se ven en la necesidad de adquirir deudas económicas que les ayudará a solventar y cubrir las necesidades básicas dentro del núcleo familiar. Y como resultado de la entrevista se observa, positivamente, que la gran mayoría de las familias han logrado mantener su economía gracias a la buena administración y mejor aprovechamiento de los recursos con los que cuentan dentro del hogar.

Gráfica 4.15
Familias que habitan en el departamento de Guatemala
Tipo de deuda adquirida

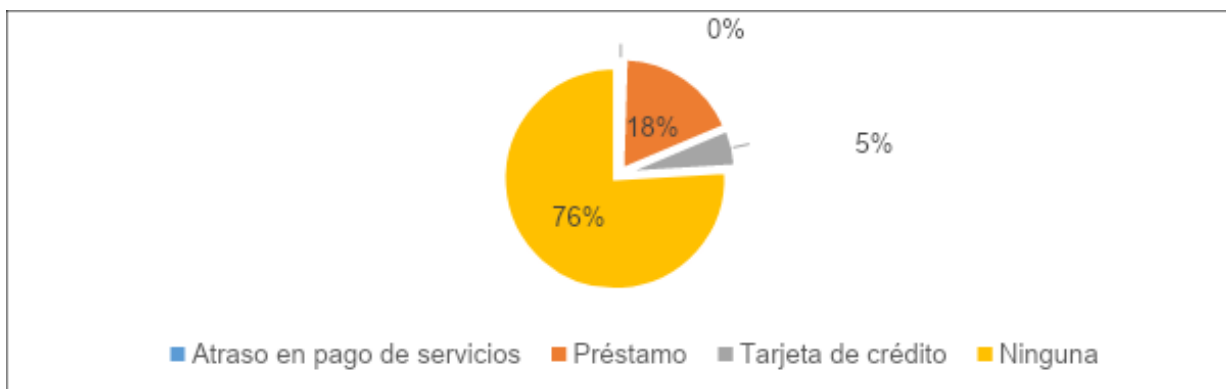

Fuente: investigación de campo, grupo 18, Práctica de Área Común, Facultad de Ciencias Económicas, USAC, segundo semestre 2021.

La población guatemalteca entrevistada ante dicha emergencia de la pandemia Covid-19, supieron administrar su economía para cubrir los gastos del día a día en los hogares, donde no tuvieron la necesidad de adquirir deudas para cubrir las necesidades básicas, observando que, cuentan con un trabajo y una fuente de ingresos estable. A la vez dicha gráfica, refleja otra parte de las personas donde si adquirieron deudas de crédito o un préstamo para cubrir las necesidades por falta de ingresos.

Gráfica 4.16
Familias que habitan en el departamento de Guatemala
Tipo de tenencia de vivienda en la familia

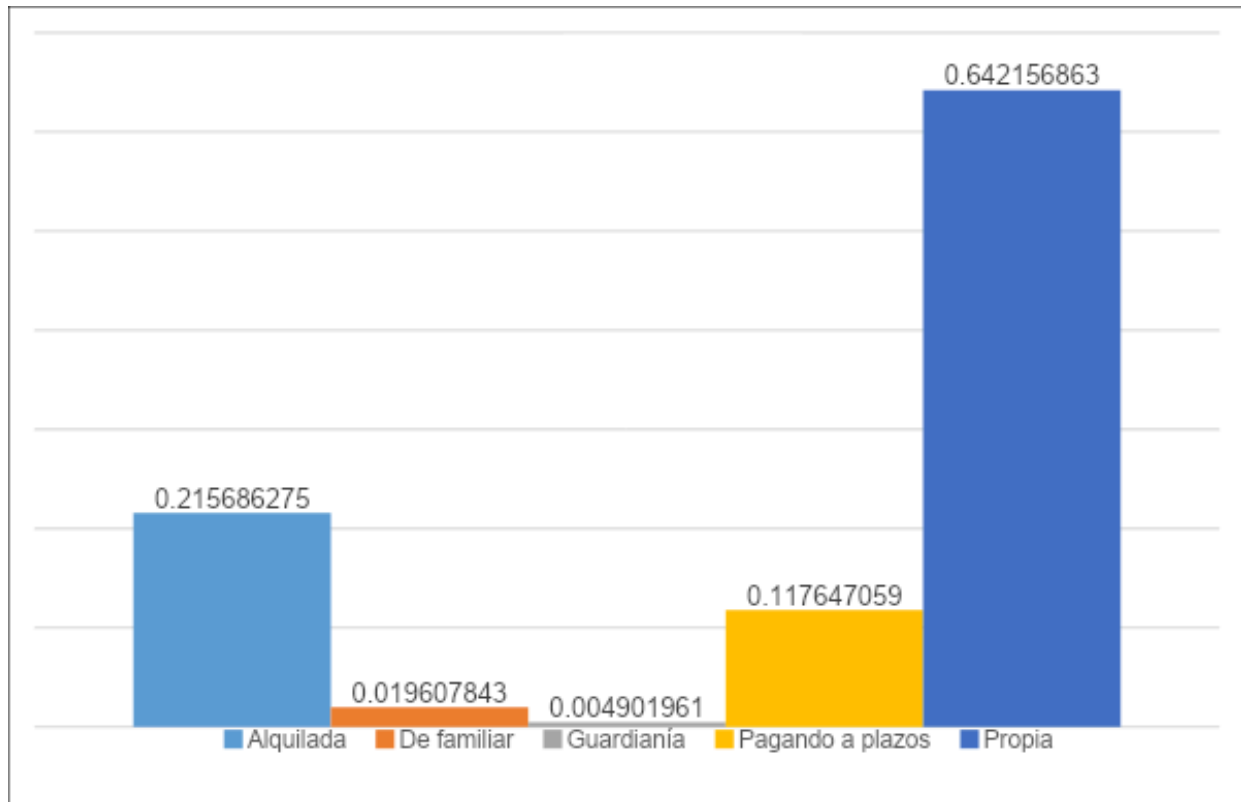

Fuente: investigación de campo, grupo 18, Práctica de Área Común, Facultad de Ciencias Económicas, USAC, segundo semestre 2021.

Se puede definir que, más del 50 por ciento tienen el beneficio de tener vivienda propia gracias al sacrificio y esfuerzo, sin embargo, más de la quinta parte de la población no cuenta con casa propia por lo que tiene que acudir al alquiler, lo que se convierte en un costo mensual de alto valor para la familia.

Gráfica 4.17
Familias que habitan en el departamento de Guatemala
Programas sociales de los que se ha beneficiado la familia

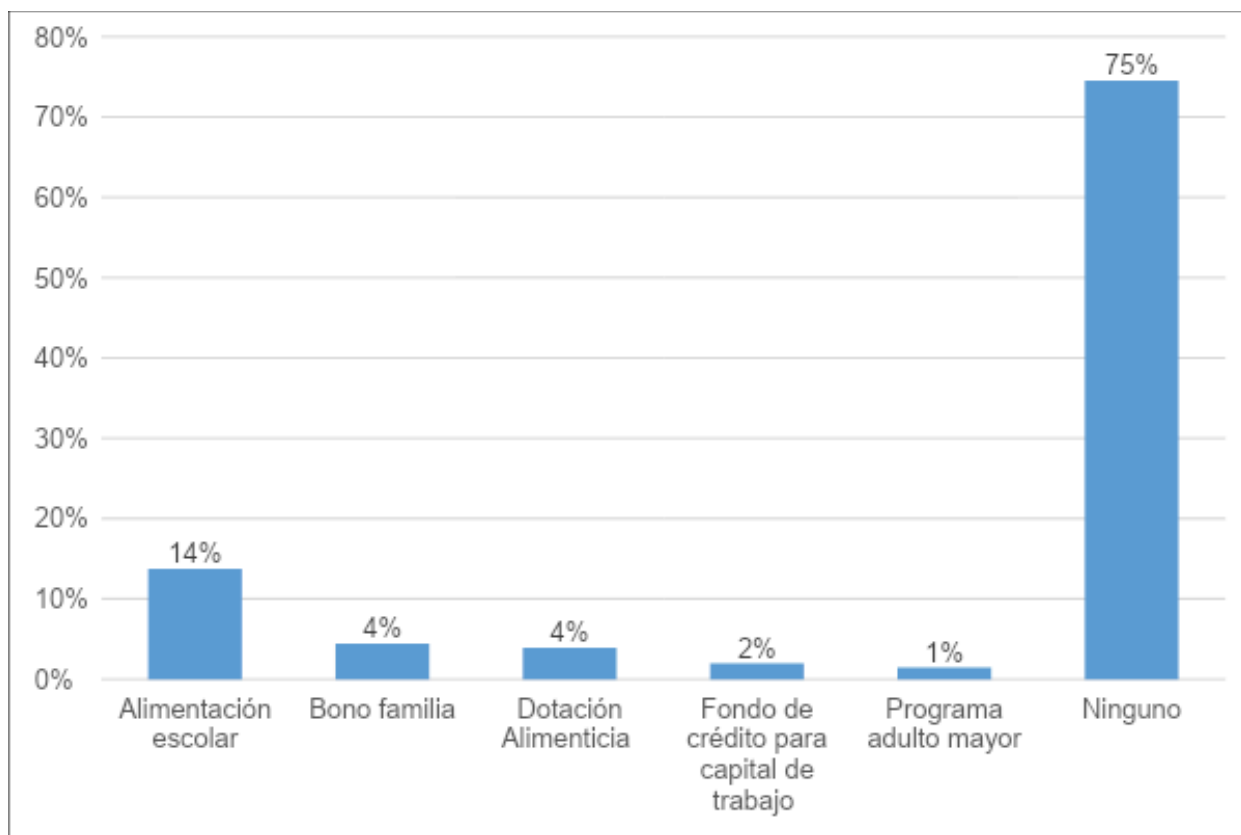

Fuente: investigación de campo, grupo 18, Práctica de Área Común, Facultad de Ciencias Económicas, USAC, segundo semestre 2021.

Entre los pocos programas impulsados por el gobierno, en la gráfica se percibe que predomina el programa de *alimentación escolar*, esto se debe a que una gran parte de las familias que habitan el departamento de Guatemala inscriben a sus hijos en escuelas públicas, donde se recibe dicha ayuda. En cambio, los demás programas han tenido menor adquisición por tratarse de programas más específicos donde son pocas las personas que cumplen con los requisitos necesarios para la obtención de los mismos.

Gráfica 4.18
Familias que habitan en el departamento de Guatemala
Opinión del entrevistado sobre la situación económica familiar actual

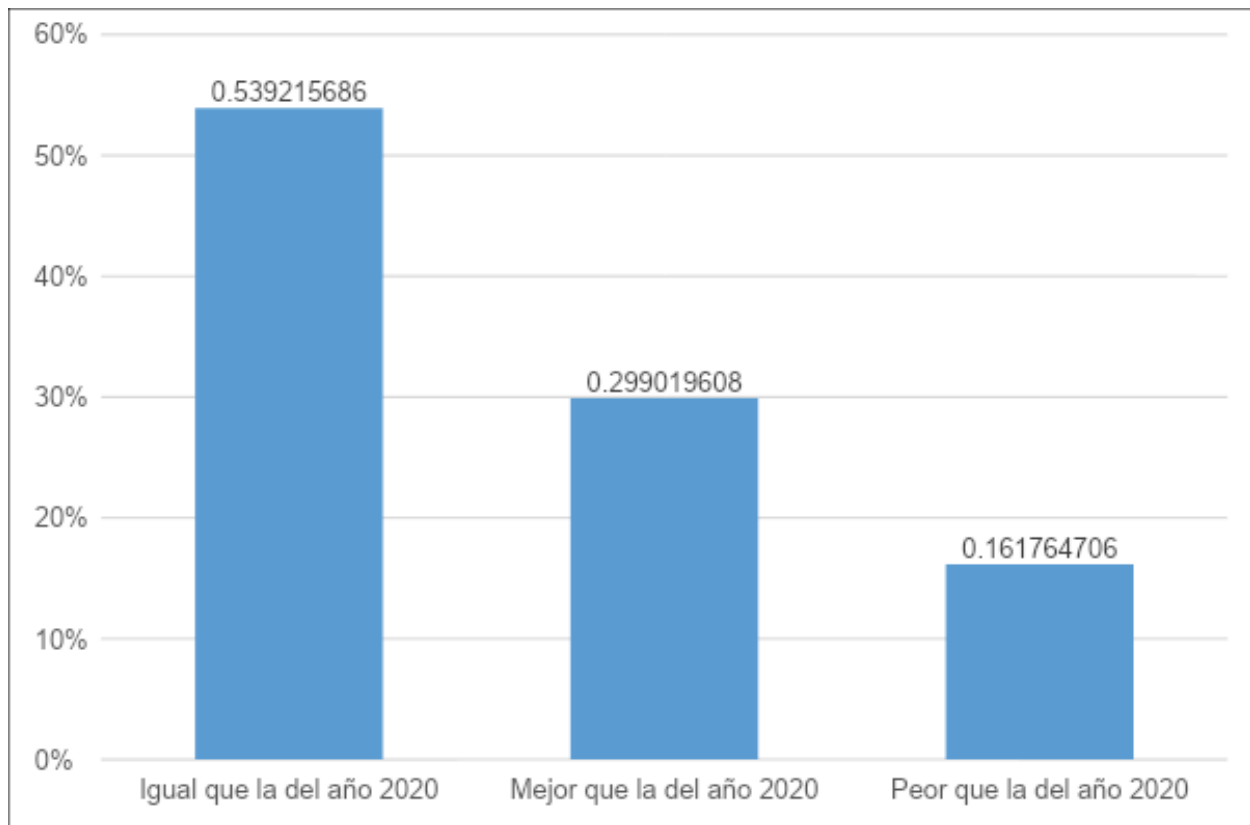

Fuente: investigación de campo, grupo 18, Práctica de Área Común, Facultad de Ciencias Económicas, USAC, segundo semestre 2021.

Como se observa en la gráfica anterior más de la mitad de los entrevistados del departamento de Guatemala consideran que la economía estará igual este año a comparación del 2020, año en que las familias tuvieron muchos problemas económicos por los confinamientos que generaron desempleo y problemas de abastecimiento. Un poco más de un cuarto de los entrevistados considera que estará mejor que la del 2020, ya sea por nuevas posibilidades de empleos o crecimiento en negocios propios, y el restante de los entrevistados indica que la economía estará peor a la del año 2020, esto da un aspecto positivo y también negativo, ya que algunos no tuvieron inconveniente, y a otros les costó el doble sostener la economía del hogar.