1153: Conclave Tour

ทัวร์รู้ยังใครโป๊ป

#ToB3_Conclave



รายละเอียดกิจกรรม

วันและเวลาท่องเที่ยว

- 20 มกราคม A.D. 1153 - 29 มกราคม A.D. 1153 (สิริรวม 10 วัน)

สถานที่

- อเบเรียนและเอเกอร์ อิกนาส (ฤดูหนาว)

ผู้รับผิดชอบกิจกรรม

- [ติดต่อ] คามิลเลีย เพเรนเนียน
- ลิงก์เอกสารนี้: https://bit.ly/1153_ConclaveTour

รายนามทีมนำทัวร์และลูกทัวร์

- ทีมนำทัวร์: คามิลเลีย เธรน คิลเลียนัส เหล่าเพเรนเนียนและชาวกิลดิเรกที่สะดวก
- ลูกทัวร์เอเธนส์: เดสเดโมน่า เซอซัส ไอจาห์ จาซินตา แคลลิโอพี อโทรพอส โอฟิเลีย และทาโลร่า

ข้อมูลกิจกรรมโดยสรุป

- เป็นทัวร์ไฟไหม้ เหตุเกิดจากที่ได้พบกันในพิธีปลงพระศพอดีตองค์สังฆราชา
- [1] เที่ยวอเบเรียน
  - ทัวร์สบาย ๆ อยากกินก็กิน อยากนอนก็นอน อยากไปไหนก็บอก ข้างล่างเขียนไปให้พอเห็นภาพ
- [2] เที่ยวเอเกอร์ อิกนาส
  - ร่วมเป็นสักขีพยานในสัญญาณควันสีขาว และเป็นสาธารณชนกลุ่มแรกที่ได้รับรู้ว่าผู้ใดเป็นโป๊ปพระองค์ใหม่

ไทม์ไลน์โดยสรุป

- 20/01 | พบลูกทัวร์เอเธนส์ในพิธีปลงพระศพ ชักชวนเที่ยวอเบเรียน
- 21/01 | พบลูกทัวร์ร่างแยกท่านอาในพิธีอุทิศศีล ชักชวนเที่ยวอเบเรียน
- 26/01 | เข้าเอเกอร์ อิกนาส มีอัศวินศักดิ์สิทธิ์แห่งกิลดิเรกเป็นวิทยากรพิเศษ และพบสัญญาณควันสีขาว รู้แล้วใครโป๊ป
- 27/01 | ส่งลูกทัวร์บินตรงซาเรส (ช่วงเช้า)
- 29/01 | ส่งลูกทัวร์เอเธนส์ที่เหลือกลับประเทศ

พาหนะเดินทางและการรักษาความปลอดภัย

รถเทียมสัตว์โดยสาร

- รถเทียม~~เพแรนเนียนชัยแอร์~~สีดำทองขนาดใหญ่ (กว่าภาพ) สามารถบรรจุผู้โดยสารได้ครบทุกคนภายในคันเดียว (หรือจะสองคันก็ได้ ปรับได้จ้า)
- ภายนอกสามารถปรับให้เปิดประทุนได้ตามต้องการ ภายในติดตั้งหินเวทมนตร์เพิ่มความอบอุ่น รับรองว่าไม่หนาว แม้ด้านนอกจะมีหิมะตกก็ตาม
- เทียมม้าลากเกวียนกิลดิเรกสำหรับเส้นทางภาคพื้นในเมือง
- เทียมมังกรมงกุฎดอกไม้ขนาดกลาง (สายพันธุ์ฤดูหนาว: คาเมลเลีย พริมโรส ลิ้นมังกร และกุหลาบมหาพรต) สำหรับเส้นทางภาคอากาศนอกเมือง





รถแบบเปิดประทุนและปิดประทุน

การรักษาความปลอดภัย

- คามิลเลียจะแจ้งให้ทุกคนทราบก่อนเดินทางว่าจะมีพี่ทหารรักษาพระองค์กองหนึ่งตามมาดูแลความปลอดภัยให้ ไม่ใกล้ชิดมาก ทำตัวตามสบายได้
- สำหรับราชองค์รักษ์หรือผู้ติดตามของเพื่อน ๆ จะได้รับการดูแลดีเยี่ยมเหมือนกันจ้ะ

22/01: ปราสาทนิรันดร์กาลและเทือกเขาหิมะ



ปราสาทนิรันดร์กาลในฤดูหนาว

- ช่วงเช้า คามิลเลียและคณะนำทัวร์มารอรับเพื่อน ๆ ที่ล็อบบี้ของโรงแรม
  - พยากรณ์อากาศแจ้งว่าจะมีหิมะตกในช่วงหลังพระอาทิตย์ตกหรือไวกว่านั้น
  - เพื่อน ๆ จะได้ทราบว่าวันนี้เป็นการเที่ยวชมรอบปราสาทนิรันดร์กาลและเทือกเขาหิมะ
- ช่วงสาย ขึ้นรถเทียมมังกรมงกุฎดอกไม้ชมทัศนียภาพจากบนฟ้า
  - พาลงเดินบริเวณหน้าทางเข้า บรรยายเกี่ยวกับภูมิประเทศโดยรอบและตัวปราสาทนิรันดร์กาล

- ช่วงเที่ยง บินไปยังร้านอาหารชาวบ้านที่สามารถมองเห็นวิวปราสาทซึ่งรายล้อมโดยเทือกเขาหิมะได้ชัดเจน
  - ร้านอาหารมีลักษณะเป็นร้านท้องถิ่นขนาดเล็ก ปรุงและเสิร์ฟโดยสามคุณยาย
  - ในร้านมีประชาชนและนักท่องเที่ยวอื่นเข้ามาประปราย ไม่ได้ออกคำสั่งเหมาร้านกีดกันชาวบ้านแต่อย่างใด
  - พักรับประทานอาหารกลางวัน
  - เมนูอาหารกลางวัน ส่วนใหญ่จะเป็นเนื้อวัวและแกะอบแห้ง ไส้กรอก มะกอก ชีส ขนมปัง ซุปข้น พาสต้า เบอร์เกอร์ โกโก้ร้อน และมัลไวน์

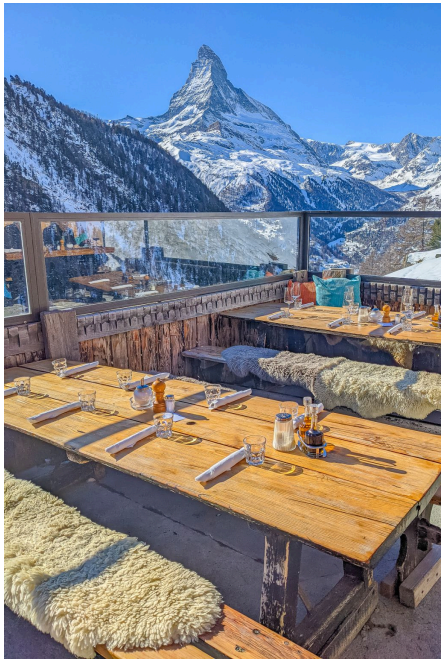




บรรยากาศและมื้ออาหารกลางวัน

- ช่วงบ่าย เปิดโอกาสให้พักผ่อนตามอัธยาศัย มีกิจกรรมน่าสนใจนำเสนอ ดังนี้
  - เล่นสกีหิมะ: พากันแวะเช่าอุปกรณ์ นั่งลากเลื่อนมังกรขึ้นไปยังจุดปล่อยตัว ถ้ายังเล่นไม่เป็นก็จะได้เป็นเอาวันนี้ (...)
  - เดินชมหมู่บ้าน: จะมีไกด์ทัวร์เป็นคุณน้าคนสวยลูกสองมาพาเดินเที่ยวแบบเป็นกันเอง แวะชิมผลิตภัณฑ์ท้องถิ่น มีแกะเยอะมาก
  - พักผ่อนในคาเฟ่: ขึ้นชื่อว่ามาพัก ก็พัก! มีโซนสันทนาการให้เข้าร่วม หรือจะไปหางีบสักมุมก็ยังได้
- ช่วงเย็น หิมะเริ่มโปรยปราย พาคณะทัวร์เดินทางกลับที่พักในเมืองอเบเรียน สิ้นสุดการนำเที่ยวประจำวัน






บรรยากาศและกิจกรรมช่วงบ่าย

23/01: เทือกเขาอวาโลเนียและเมืองโบราณ



เทือกเขาอวาโลเนีย

- ช่วงเช้า คามิลเลียและคณะนำทัวร์มารอรับเพื่อน ๆ ที่ล็อบบี้ของโรงแรมเหมือนเคย
  - พยากรณ์อากาศแจ้งว่าวันนี้อากาศแจ่มใสตลอดทั้งวัน
  - เพื่อน ๆ จะได้ทราบว่าวันนี้เป็นการเที่ยวชมเทือกเขาบิดา (อวาโลเนีย) และเมืองโบราณใกล้เทือกเขา
- ช่วงสาย ขึ้นรถเทียมมังกรมงกุฎดอกไม้ขึ้นเหนือ ชมทัศนียภาพเทือกเขาจากบนฟ้า
  - พาลงเดินบริเวณตีนเขา ชมเส้นทางธรรมชาติอันประกอบไปด้วยป่า น้ำตก และลำธาร ใครใคร่ปีนเขาปีนไป ถึงเวลานัดพบค่อยคลานลงมาเด้อสู

- ช่วงเที่ยง บินไปยังเมืองที่ใกล้เขตเทือกเขาอวาโลเนียที่สุด แจ้งทราบว่าจะใช้เวลาตลอดช่วงบ่ายที่นี่
  - ร้านอาหารมีลักษณะเป็นโรงเตี๊ยมร่มรื่น แม้หน้าตาจะดูทันสมัย ทว่ากลับดำเนินกิจการรุ่นสืบรุ่นมากว่าสองร้อยปีแล้ว!
  - พักรับประทานอาหารกลางวัน
  - เมนูอาหารกลางวัน ขนมปังเสิร์ฟพร้อมแยมมะเดื่อและบรีชีสเนยกระเทียม หน่อไม้ฝรั่งย่างซอสพาสลีย์ จานมันฝรั่ง สเต๊กเนื้อแกะขึ้นชื่อ (หรือเนื้อสัตว์อื่น ๆ) เครมบรูเลสูตรต้นตำรับของร้าน และค็อกเทลตามสั่ง (ร้านนี้ขึ้นชื่อเรื่องค็อกเทลกาแฟส้ม เสิร์ฟค่อนข้างแฟนซีทีเดียว)











บรรยากาศโรงเตี๊ยมและมื้อกลางวัน

- ช่วงบ่าย เปิดโอกาสให้พักผ่อนตามอัธยาศัย มีกิจกรรมน่าสนใจนำเสนอ ดังนี้
  - ขี่ม้าชมเมือง: ขี่ม้าเที่ยวชมตั้งแต่ในเขตเมืองออกไปจนถึงไร่องุ่นฤดูหนาวรอบนอก มีไกด์ทัวร์เป็นคุณลุงคาวบอยในพื้นที่ โชคดีอาจพบหมีป่านำโชค
  - เดินชมเมือง: มีสถานที่น่าเที่ยวมากมาย ตั้งแต่คฤหาสน์เก่าแก่ ย่านการค้าโบราณ แวะเล่นกับหมาแมวนกหนูหนอนในเมือง เที่ยวพิพิธภัณฑ์อดีตบ้านนักเขียนนิทานเด็กชื่อดัง [โมเมเอาโลด ผลงานฟีลวินนีย์เดอะพูห์]
- ช่วงเย็น พาคณะทัวร์เดินทางกลับที่พักในเมืองอเบเรียน สิ้นสุดการนำเที่ยวประจำวัน


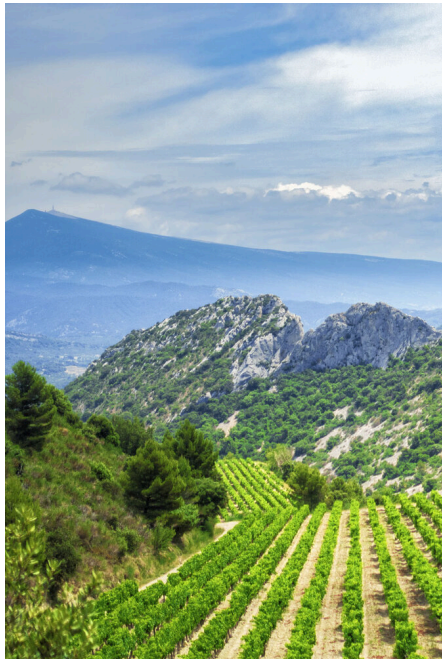



บรรยากาศและกิจกรรมช่วงบ่าย (หมายเหตุ: สถานที่จริงจะมีสีขาวและหิมะแซมพอสมควร ดอกไม้ที่บานตามสถานที่ต่าง ๆ จะเป็นดอกไม้ฤดูหนาวสวยงาม)
Cr: [1] [2] [3] [4]

24/01: ทะเลสาบมารดาและหมู่บ้านริมทะเลสาบ



ทะเลสาบมารดาในฤดูหนาว

- ช่วงเที่ยง คามิลเลียและคณะนำทัวร์มารอรับเพื่อน ๆ ที่ล็อบบี้ของโรงแรม
  - วันนี้ให้พักช่วงเช้าและมาพาเที่ยวหลังเที่ยง เพราะจะพาไปทานมื้อค่ำด้วยกัน
  - พยากรณ์อากาศแจ้งว่าจะมีหิมะตกบางเบาในช่วงเย็น
  - เพื่อน ๆ จะได้ทราบว่าวันนี้เป็นการเที่ยวชมทะเลสาบมารดา

- ช่วงบ่าย ขึ้นรถเทียมมังกรมงกุฎดอกไม้ขึ้นเหนือ ลงจอดที่หมู่บ้านริมทะเลสาบ
  - พาลงเรือข้ามฟาก เข้ายังโบสถ์แห่งมารดา (หรือในชื่อโบสถ์กลางทะเลสาบ) มีนักบวชประจำโบสถ์ต้อนรับเล็กน้อย
  - เล่าเรื่องแท่นบูชาแห่งสายน้ำซึ่งเป็นสถานที่ประหารของนักบุญวาเลนเซีย
  - เล่าเรื่องหอระฆังที่ถูกฟ้าผ่ามาหลายครั้ง ปัจจุบันเชื่อว่ามีความศักดิ์สิทธิ์ ผู้ลั่นระฆังกังวาลจะสามารถขอพรคุ้มครองผู้ที่ตนเองรักให้ปลอดภัยได้
  - เปิดโอกาสให้ลองลั่นระฆังและเดินชมโดยรอบ จากนั้นจึงนั่งเรือกลับ
  - พาเดินบนทางเดินไม้รอบทะเลสาบ บรรยายเกี่ยวกับความสำคัญของทะเลสาบ เป็นต้นว่าน้ำจากทะเลสาบนั้นไหลจากธารน้ำเทือกเขาอวาโลเนีย และจุดนี้เองที่เป็นต้นสายน้ำของกิลดิเรก รวมไปถึงความเชื่อจากลัทธิจิตวิญญาณแห่งธรรมชาติด้วย
  - กล่าวถึงดอกไรท์ลัวร์ ดอกไม้ประจำชาติที่จะพบได้เฉพาะบริเวณโดยรอบทะเลสาบนี้เท่านั้น เสริมว่าในฤดูหนาวอาจหาพบได้ยาก แต่ตัวดอกไม้มีสรรพคุณทางยามากมาย และอาจรวมไปถึงการใช้ในศาสตร์เวทมนตร์ด้วย

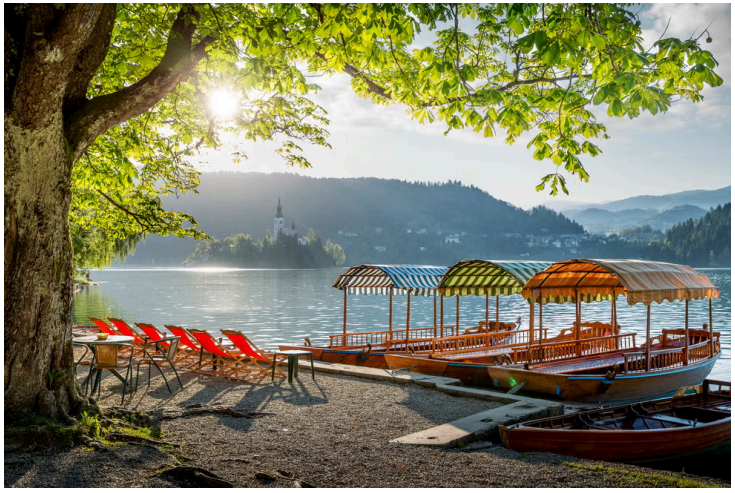
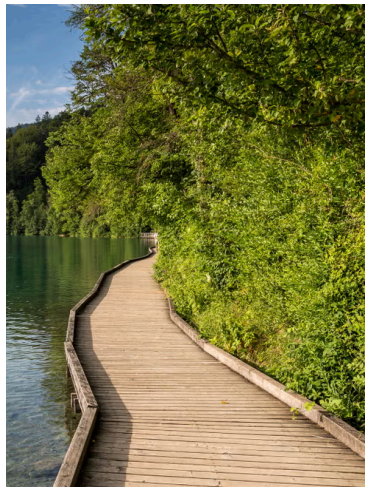
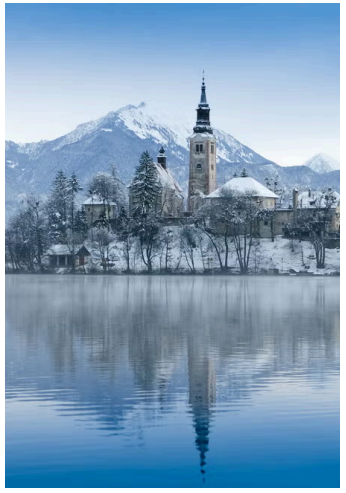

บรรยากาศและกิจกรรมช่วงบ่าย (หมายเหตุ: สถานที่จริงเป็นแบบฤดูหนาวทั้งหมด)

- ช่วงเย็น เดินกลับมาถึงหมู่บ้านริมทะเลสาบ
  - เดินเล่นตามอัธยาศัย นัดหมายเวลานัดพบที่รีสอร์ตท้ายหมู่บ้าน
  - เมนูอาหารค่ำ แฮมรมควันเสิร์ฟพร้อมชีสอวาโลเนียและน้ำมันมะกอก ไส้กรอกสมุนไพรย่างไฟแรงรสจัด สเต๊กถาดพร้อมสลัดตามสั่ง ซุปข้าวและไข่เค้กทะเลสาบมารดา (เค้กท้องถิ่น ทำจากแอปเปิ้ล เมล็ดป๊อปปี้ วอลนัต คอตเทจชีส แบ่งชั้นสวยงาม) และเบียร์ไม่อั้น
- ช่วงหัวค่ำ พาคณะทัวร์เดินทางกลับที่พักในเมืองอเบเรียน สิ้นสุดการนำเที่ยวประจำวัน


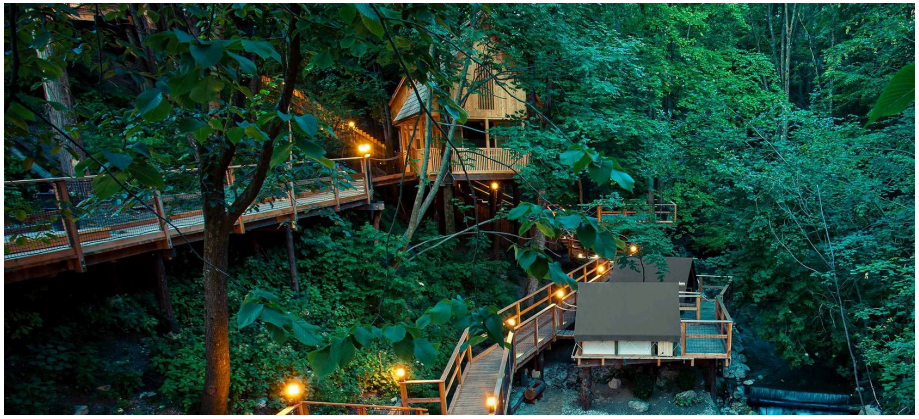





บรรยากาศและมื้อค่ำ

25/01: พิพิธภัณฑ์กษัตริย์อิซิลและพิพิธภัณฑ์สันติภาพ



สะพานหินทางเข้าพิพิธภัณฑ์กษัตริย์อิซิล

- ช่วงเที่ยง คามิลเลียและคณะนำทัวร์มารอรับเพื่อน ๆ ที่ล็อบบี้ของโรงแรม
  - พยากรณ์อากาศแจ้งว่าวันนี้อากาศแจ่มใส
  - เพื่อน ๆ จะได้ทราบว่าวันนี้เป็นการเที่ยวชมพิพิธภัณฑ์กษัตริย์อิซิล และพิพิธภัณฑ์สันติภาพ และไม่มีโปรแกรมอาหารค่ำจากคณะทัวร์นะจ๊ะ

- ช่วงบ่าย ขึ้นรถเทียมม้า เดินทางไปยังทิศใต้ของปราสาทนิรันดร์กาล
  - พาเดินชมสะพานหิน หน้าทางเข้าพิพิธภัณฑ์ แนะนำรูปปั้นอัครทูตทั้ง 7 และพาเข้ายังด้านในสถานที่จัดแสดง
  - ภายในบรรจุเครื่องราชกกุธภัณฑ์ (บางส่วนจำลอง) ของราชวงศ์เก่า รวมไปถึงฉลองพระองค์โบราณ
  - ผนังเพดานเป็นภาพปูนเปียกอย่างฟรานซ์ บอกเล่าความเป็นมาของกษัตริย์ในราชวงศ์เก่า การเผยแพร่ศาสนากลางเข้าสู่ประเทศ และจบลงที่ภาพพระราชพิธีราชาภิเษกของพระกษัตรีย์อิซิล อเบเลน
  - บอกเล่าความเป็นมาอื่นตามสมควร จากนั้นจึงสอบถามลูกทัวร์ร่างแยกท่านอาว่าต้องการไปพิพิธภัณฑ์มังกรซ้ำสองหรือไม่ หากไม่ต้องการแล้ว ตัวแทนนำทัวร์อีกคน (ยังไม่ระบุว่าใคร) จะนำทางไปพักผ่อนที่ร้านหนังสือหรือคาเฟ่ใกล้เคียงให้






(มุมมองจากเฉลียงด้านในสู่สะพานหิน)

พิพิธภัณฑ์กษัตริย์อิซิล [1] [2] [3]

- ช่วงเย็น กลับขึ้นรถเทียมม้า เดินทางไปยังพิพิธภัณฑ์สันติภาพ
  - เที่ยวชมส่วนจัดแสดงหลักอันประกอบไปด้วยร่างมังกรแห่งเอเดนหลากหลายสายพันธุ์ ทุกร่างผ่านการคงสภาพไว้ด้วยน้ำยาวิเศษ
  - ในอดีตมีชื่อว่าพิพิธภัณฑ์มังกร หลังการปรับปรุงดูแลโดยราชวงศ์เพเรนเนียนจึงได้ชื่อว่าพิพิธภัณฑ์สันติภาพ
  - วิทยากรเล่าเรื่องราวสงครามและการสูญเสีย ผลของความศรัทธาในศาสนากลางที่นำพาประเทศไปสู่ยุคมืด ตลอดจนเรื่องราวการรวมชาติเป็นหนึ่งภายใต้รัชสมัยแห่งกษัตริย์อิกนาสมหาราช
  - ปล่อยให้เนิร์ดมังกรกันอย่างเต็มที่ ใช้เวลาตามสะดวก
  - เนื่องจากวันนี้ไม่มีโปรแกรมอาหารค่ำ จึงพาไปยังคาเฟ่บนอาคารใกล้เคียงทางเข้าอันเป็นสถานที่นัดหมาย ใครใคร่ซื้อของว่างซื้อ ซื้อเครื่องดื่มซื้อ
  - พาคณะทัวร์เดินทางกลับที่พักในเมืองอเบเรียน สิ้นสุดการนำเที่ยวประจำวัน

26/01: เอเกอร์ อิกนาส



ทางเข้ามหาวิหารนักบุญแอนเดรียสและฝูงชนที่มารอสัญญาณควัน

- ช่วงเช้า คามิลเลียและคณะนำทัวร์มารอรับเพื่อน ๆ ที่ล็อบบี้ของโรงแรมเหมือนเคย
  - พยากรณ์อากาศแจ้งว่าวันนี้อากาศแจ่มใสตลอดทั้งวัน
  - เพื่อน ๆ จะได้ทราบว่าวันนี้เป็นการเที่ยวชมเอเกอร์ อิกนาส
- ช่วงสาย ขึ้นรถเทียมม้า เข้าสู่เขตมหานครเอเกอร์ อิกนาส
  - อัศวินศักดิ์สิทธิ์ *เธรน กรีนส์แบร์โรว์* รอต้อนรับและดำรงตำแหน่งวิทยากรหลักประจำวันนี้
  - เที่ยวชมสถาปัตยกรรม รูปปั้น และบอกเล่าความเป็นมาของมหาวิหารนักบุญแอนเดรียส โบสถ์แห่งพระจิตเจ้า
  - คณะเดินทางที่เนิร์ดเป็นพิเศษจะได้ทราบจากปากเจ้าหญิงสีชมพูว่าผลงานศิลปะทางศาสนาภายในวิหารนั้นเป็นศิลปะอย่างกิลดิเรก ฟรานซ์ เวนอล และโรมัน ไม่สามารถประมูลมูลค่าได้เลย
  - ส่วนสังฆราชวังหน้าตาเรียบง่ายนั้นอาศัยมองจากที่ไกล ๆ เอา เพราะเขาไม่ให้เข้าจ้ะ






ภายในเอเกอร์ อิกนาส และสัญญาณควันสีขาว [1] [2]

- ช่วงเที่ยง ในช่วงที่กำลังแนะนำจตุรัสกลางที่มีฝูงชนมากมายยืนออกันเต็มลาน ทุกคนจะได้ยินฝูงชนฮือฮาถึงสัญญาณควันสีขาว
  - จากนั้นมนตราจึงบันดาลให้ควันกลายเป็นม่านหมอกสีทองอร่าม ฟุ้งกระจายทั่วน่านฟ้าของมหานครศักดิ์สิทธิ์
  - พระสังฆราชาจึงปรากฏตัว ทุกคนได้ทราบพระนามสังฆราชาเลโอที่ 11 ผู้นำทัวร์พาหนีมวลมหาชนผู้ศรัทธา บอกลาวิทยากรเฉพาะกิจ
  - พานั่งรถม้าไปยังร้านอาหารโรมันขึ้นชื่อของเอเกอร์ อิกนาส
  - ร้านอาหารมีลักษณะเป็นร้านครอบครัวขนาดเล็ก แอบซ่อนอยู่ในตรอกแห่งหนึ่ง ไม่มีลูกค้าอื่น เนื่องจากเจ้าภาพจองร้านไว้ให้ล่วงหน้าแล้ว
  - เมนูอาหารกลางวัน โฮมเมดพาสต้า แซลมอนทาร์ทาร์ พิซซ่าเตาฟืน มีของหวานขึ้นชื่อคือพิตาชิโอมูสและอิกนาสซิตรัสโยเกิร์ต



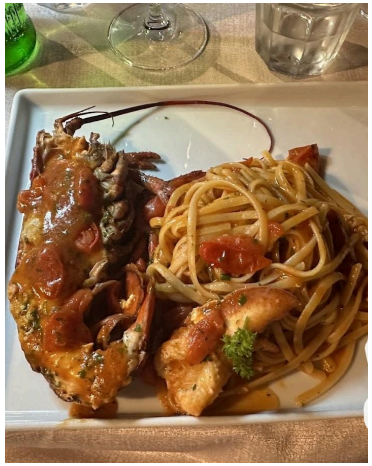



บรรยากาศและมื้อกลางวัน

- ช่วงบ่าย ขึ้นรถเทียมม้ากลับเข้าเมืองอเบเรียน
  - ระหว่างทางจะพบว่าประชาชนเริ่มประดับตกแต่งร้านรวงและบ้านเรือน เตรียมเทศกาลเฉลิมฉลองครั้งใหญ่
  - พาทุกคนมาปล่อยที่สวนสาธารณะในตัวเมือง พักผ่อนตามอัธยาศัย สิ้นสุดการนำเที่ยวประจำวัน
  - ในคูคลองบางแห่งอาจพบว่าน้ำกลายเป็นน้ำแข็ง สามารถหาเช่ารองเท้าและลงเล่นไอซ์สเก็ตได้ตามต้องการ
  - ใกล้ที่ว่าการและสถานที่ราชการสำคัญมักจะมีตลาดนัดฤดูหนาวตั้งอยู่ ชิมช็อปใช้ตามศรัทธาท่าน
  - ในช่วงหัวค่ำมักมีการแสดงในโรงมหรสพมากมาย แจ้งผู้นำทัวร์ได้เสมอหากต้องการบัตรเข้างาน

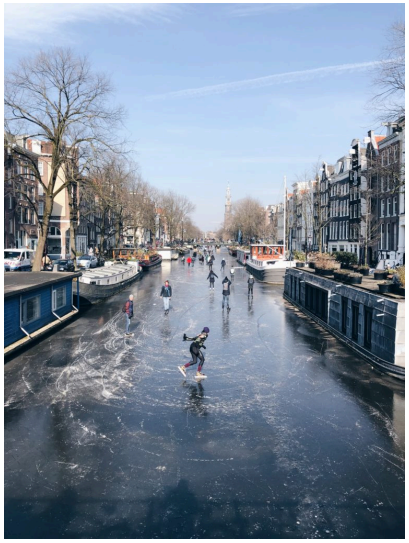





กิจกรรมในเมืองอเบเรียนก่อนเริ่มเทศกาลเฉลิมฉลอง

27-29/01: เทศกาลเฉลิมฉลองพระสังฆราชา



นครอเบเรียนในช่วงเทศกาลเฉลิมฉลอง

- ช่วงเช้าวันที่ 27/01 คามิลเลียแวะมาที่โรงแรมตั้งแต่เช้าตรู่ โดยนำของที่จำเป็นสำหรับการเดินทางมาให้ก๊วนไปซาเรส
  - พยากรณ์อากาศแจ้งว่าวันนี้จะมีหิมะตกในช่วงสายถึงบ่าย
  - ส่งเพื่อนบินไปยังซาเรส
  - ไม่มีโปรแกรมเที่ยวชมเป็นพิเศษ ออกแนวใครอยากให้พาไปไหนก็จะพาไป จนกว่าจะถึงวันที่ทุกคนเดินทางกลับ

- ภายในช่วงเทศกาล
  - ทั่วทั้งอเบเรียนจะประดับประดาด้วยดอกไม้และริบบิ้นสีทอง
  - หากที่ผ่านมายังบริโภคไม่หนำใจ จะพาไปรับประทานของอร่อยและดื่มด่ำบรรยากาศงานฉลองแบบเต็มวัน



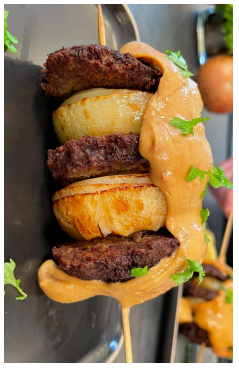

บรรยากาศลานกว้าง วาฟเฟิลกิลดิเรก และอเบเรียนมีตบอล (ลูกชิ้นเนื้อแกะบดเสียบไม้ทอดพร้อมหอมใหญ่ ราดซอสสไปซีพีนัต)





บรรยากาศร้านรวงริมทางในช่วงกลางคืน ชีสทอดขวัญใจเด็กอ้วน กิลดิเรียนโปเตโต้สตูว์ (มันบดผสมผักโขม ทานคู่กับไส้กรอก เป็นอาหารพื้นเมืองกิลดิเรก)

- วันที่ 29/01 คามิลเลียแวะมาที่โรงแรมเหมือนเคย โดยนำของที่จำเป็นสำหรับการเดินทางมาให้ก๊วนเอเธนส์
  - พยากรณ์อากาศแจ้งว่าวันนี้จะมีอากาศดี ฟ้าเปิด เดินทางสะดวก
  - แม้บ้านจะอยู่ติดกันแค่นี้ แต่ก็จะถามไถ่ว่าต้องการสิ่งใดหรือไม่อีกที รอส่งเพื่อนเดินทางโดยสวัสดิภาพ แล้วพบกันใหม่เปิดเทอมจ้า

อ้างอิง

- ข้อมูลประเทศกิลดิเรก (เอกสารหลักประเทศ)
- ข้อมูลอเบเรียนและเอเกอร์ อิกนาส (เอกสารย่อยประเทศ)
- ข้อมูลการประชุมคัดเลือกสังฆราชา (เอกสารหลักกิจกรรม #ToB3_Convlave)
- รูปปกเอกสาร (Conclave 2025)
- ภาพประกอบอื่น ๆ สามารถจิ้มจุ่มอ้างอิงจากลิงก์ใต้ภาพได้ตามสะดวก (ถ้าจิ้มไปแล้วไม่ตรง แปลว่าแอคชมพูเมาแท็บตอนใส่ลิงก์ ขออภัยด้วยค่ะพี่ขา orz)
- ขอบคุณทุกท่านสำหรับการโคสตอรีทัวร์ไฟไหม้ และขอบคุณเสด็จลุงสำหรับการตรวจทานค่า 🙏