КЫРГЫЗ РЕСПУБЛИКАСЫНЫН БИЛИМ БЕРҮҮ ЖАНА ИЛИМ МИНИСТРЛИГИ

К. И. СКРЯБИН атындагы КЫРГЫЗ УЛУТТУК АГРАРДЫК УНИВЕРСИТЕТИ

К. И. СКРЯБИН атындагы КЫРГЫЗ УЛУТТУК АГРАРДЫК УНИВЕРСИТЕТИНИН 2021-ЖЫЛДА ЖАСАЛГАН ИШТЕРИ БОЮНЧА ОТЧЕТУ

К. И. Скрябин атындагы КУАУнун ректору,
КР УИАнын академиги
Нургазиев Рысбек Зарылдыкович

БИШКЕК – 2021

МАЗМУНУ

1. COVID-19 коронавирус инфекциясына каршы күрөшүүдө К. И. Скрябин атындагы Кыргыз улуттук агрардык университетинин салымы.. 3
2. К. И. Скрябин атындагы Кыргыз улуттук агрардык университетинде COVID-19 коронавирус инфекциясына каршы жүргүзүлгөн иш чаралар 6
3. Окуу процесси, билим берүүнүн сапаты жана окуу процессин санариптештирүү боюнча жасалган иштер........ 6
4. Илим-изилдөө багытында жасалган иштер............................ 15
5. Мамлекеттик тил жана тарбия иштери боюнча жасалган иштер 23
6. Эл аралык байланыштар багытында жасалган иштер.......... 31
7. Университеттин материалдык-техникалык базасын чыңдоо боюнча жасалган иштер 37
8. 2021-жылы алынган илимий наамдар, стипендиялар, сыйлыктар 39
9. К.И.Скрябин атындагы КУАУнун жетишкендиктери, өткөргөн иш чаралары боюнча массалык -маалыматтарга берилгендиги тууралуу тизме 44
10. 2022- жылда аткарыла турган негизги иш пландары 51

COVID-19 КОРОНАВИРУС ИНФЕКЦИЯСЫНА КАРШЫ КҮРӨШҮҮДӨ К. И. СКРЯБИН АТЫНДАГЫ КЫРГЫЗ УЛУТТУК АГРАРДЫК УНИВЕРСИТЕТИНИН САЛЫМЫ

I. К. И. Скрябин атындагы КУАУнун ректору, КР УИАнын академиги, ветеринария илимдеринин доктору, профессор, вирусолог Р. З. Нургазиевтин массалык-маалымат каражаттарына берген маалыматтары

Өлкөбүздө коронавирус инфекциясы аныкталган күндөн баштап, профессор Р. З. Нургазиев тарабынан корановирус инфекциясы, аталган инфекцияга каршы күрөшүүдө иммунитеттин ролу, өлкөнүн биологиялык коопсуздугу боюнча маалыматтар, ошондой эле адам менен малдын ар кандай инфекциялары пайда болгон учурда, ыкчам иш жүргүзүү максатында, Кыргыз Республикасында заманбап биолабораторияларды куруунун зарылдыгы жөнүндө массалык-маалымат каражаттары аркылуу бир нече жолу оюн билдирип, макалалары жарык көрдү.

1. “Ала-Тоо 24” маалыматтык каналы, “Али кеч эмес” программасы боюнча “Коронавирустун пайда болушу жана эпидемиология” аттуу темада маек берген.

2. **Бешинчи канал - Пятый канал**
13 апреля в 21:45

Бул каналда коронавирус инфекциясы жана биологиялык кооопсуздук боюнча профессор Р.З. Нургазиев менен маек уюштурулган.

3. **Би-Би-Си радиосунда «Коронавирустун жайылышындагы сезондук, климаттык факторлордун таасири, жергиликтүү өзгөчөлүктөрү» аттуу темада маек берген.** https://www.bbc.com/kyrgyz/kyrgyzstan-47382602

4. **“Акипрессте” профессор Р. З. Нургазиевдин “Өлкөнүн биокоопсуздугун кантип камсыз кылуу керек?” деген макаласы жарыяланган.** http://mnenie.akipress.org/unews/un_post:16911?fbclid=IwAR01YtZwzFg55_9eK4vl9RhmACTLNx2AmLJ-e56IVdkpPJkd7mMIb6GURNg

II. Адистердин жетишсиздигине байланыштуу, КР Саламаттык сактоо министрлиги К. И. Скрябин атындагы КУАУнун вирусологдорун ишке тарткан.

1. ПЧРды коюу үчүн реагенттердин жетишпегендигине байланыштуу, КУАУнун А. Дүйшеев атындагы Кыргыз илим-изилдөө ветеринария институтунун балансынан КР Саламаттык сактоо министрлигинин карантиндик жана өзгөчө коркунучтуу инфекциялар боюнча Республикалык борборуна изилдөөлөрдү жүргүзүү үчүн 700 биологиялык үлгүлөрдүн реагенттери өткөрүлүп берилген (Covid-19 РНК бөлүү жана тескери транскрипцияны коюу үчүн лабораторудук топтомдор).
2. Аталган институттун кызматкерлери, биология илимдеринин кандидаттары: Нургазиева Асель, Боронбаева Аида, ошондой эле, Ахмеджанов Максат жана Исакеев Майрамбек Япониядан алынып келинген ПЦРдин жана праймерлердин жардамы менен коронавирус инфекциясын диагностоо боюнча протокол иштеп чыгышты.

3. КР Саламаттыкты сактоо министрлигине Covid-19ду диагностоо боюнча баалуу ROTORJIN жабдыгы убактылуу пайдаланууга берилди.
4. Жалал-Абад областында Covid-19ду ПЧР менен диагностоо боюнча К. И. Скрябин атындагы КУАУнун балансынан төмөндөгүлөр өткөрүлүп берилди:
   - Эпиндорф 1.5 мл. – 2000 даана;
   - ПЦР үчүн микропробиркалар – 1000 даана;
   - Чыпкасы бар наконечниктер 0.5*10 – 1248 даана;
   - Наконечниктер 0.5*10 – 1000 даана;
   - Чыпкалуу наконечниктер 1*200 – 2000 даана;
   - Наконечниктер 1*200 – 1000 даана.

III. Коронавирус инфекциясын диагностикалоого КУАУнун окумуштууларынын катышуусу

Профессор Р. З. Нургазиевдин окуучулары – вирусологдор: Ахмеджанов Максат жана Исакеев Майрамбек Жалал-Абад областына жөнөтүлүп, 17-апрелден тартып санитардык-эпидемиологиялык станциясынын жана мобилдүү лабораториянын шаардык борборунун врачтары менен бирге иш жүргүзүштү. Алардын негизги максаты, полимераз чынжырлуу реакциянын (ПЧР) жардамы менен коронавируска диагноз коюу болгон. Профессор Р. З. Нургазиевдин жетекчилиги астында ар кандай долбоорлордун жардамы менен вирусологдор: Ахмеджанов Максат жана Исакеев Майрамбек Германиянын, АКШнын жана Япониянын илимий лабораторияларында бир катар илимий стажировкалардан өтүшкөн.

Ветеринария илимдеринин кандидаты, вирусолог Абдыкеримов Намазбек (профессор Р.З. Нургазиевдин дагы бир окуучусу) эпидемиологиялык жагдайга жараша май айында Талас областында болуп, COVID-19 га диагностика коюу боюнча жаңы ПЧР лабораторияны ишке киргизишти, андан кийин 1 ай бою Нарын областында болуп, областык ветеринардык лабораториянын базасында ПЧРдин жардамы менен COVID-19 ду аныктоо боюнча лабораторлук иштерди аткарып келди.

К. И. СКРЯБИН АТЫНДАГЫ КЫРГЫЗ УЛУТТУК АГРАРДЫК УНИВЕРСИТЕТИНДЕ COVID-19 КОРОНАВИРУС ИНФЕКЦИЯСЫНА КАРШЫ ЖҮРГҮЗҮЛГӨН ИШ ЧАРАЛАР

Дүйнө жүзүндө коронавирус инфекциясы боюнча болуп жаткан эпидемиологиялык кырдаалга байланыштуу, студенттер жана профессор-окутуучулар арасында COVID-19 инфекциясын алдын алуу максатында, университеттин бардык факультеттеринин окуу имараттары жана жатаканалары 2021-жыл ичинде жетиштүү өлчөмдө дезинфекциялык каражаттар, санитайзер, термометр, дезковрик, маска, маска респиратор, антисептик, спирт жана жууптазалоочу каражаттар менен жетиштүү өлчөмдө камсыздандырылган. COVID-19 инфекциясын алдын алуу максатында, сатылып алынган каражаттар үчүн 268,0 миң сом жумшалды.

ОКУУ ПРОЦЕССИ, БИЛИМ БЕРҮҮНҮН САПАТЫ ЖАНА ОКУУ ПРОЦЕССИН САНАРИПТЕШТИРҮҮ БОЮНЧА ЖАСАЛГАН ИШТЕР

Окуу процесси боюнча аткарылган иштер

2021- 2022- окуу жылына абитуриенттерди кабыл алуу кампаниясы жүргүзгөн иш чаралар

2021- жылдын башынан баштап өлкөбүздүн бардык региондорунун мектептеринин бүтүрүүчүлөрүнө кесиптик багыт берүү иштери жүргүзүлдү. Бул иш чара үчүн таратылуучу материалдар басылып чыкты: буклеттер - 3000 даана (кыргыз тилинде 1500 даана, орус тилинде 1500 даана).

Сайттар жана коомдук тармактар аркылуу кесиптик багыт берүү иштерин алып бардык:

- YouTube баракчасында университеттин кафедраларынын видеороликтерин жаңыртуу;
- факультеттердин социалдык баракчаларын жаңылоо (инстаграм, фейсбук ж.б.);
- жарнамалык видеороликтерди чыгаруу. Видеороликтердин мазмуну төмөнкүлөрдү камтыйт: университеттин тарыхы, факультеттер (институттар), адистерди даярдоо, факультеттердин лабораториялары, студенттер үчүн шарттар, эл аралык программалар, чет тил курстары, мастер класстар, видео сабактар, практикалык сабактар, кайрылуулар ж. б.

Кабыл алуу кампаниясы мектептер менен төмөнкүдөй иш чараларды өткөрүштү:

- орто мектептердин тизмесин жана райондор боюнча мектептердин бүтүрүүчүлөрүнүн санын тактоо;
- Кыргыз улуттук агрардык университети тууралуу маалыматты аймактардагы мектептердин бүтүрүүчүлөрүнүн арасында таркатуу жана алар менен маектешүү;
- Абитуриенттер үчүн маалыматты факультеттин жана университеттин социалдык тармактарынын атайын баракчаларында Instagram, Facebook жана WhatsApp аркылуу жайылтуу.
- 2021-жылдын 14-майында К.И.Скрябин атындагы Кыргыз улуттук агрардык университетинде «Ачык эшиктер күнү» иш-чарасы онлайн режиминде өткөрүлдү.
- Жалпысынан 2021- 2022- окуу жылына 1066 студент кабыл алынды.

Ишке ашырылып жаткан жогорку кесиптик билим берүү программалары

2021-жылга университетте профессордук- окутуучулардын курамынын саны 276 киши болгон, алардын ичинен 34 илимдин докторлору, 106 илимдин кандидаттары болгон. Университетте илимий даражалуулук 50,7% ды түзгөн.

К.И.Скрябина атындагы Кыргыз улуттук агрардык университетинде 2021-жылда 23 бакалаврдык, 1 адистик жана 18 магистердик программалар боюнча билим берүү күндүзгү жана сырттан окуу формалары боюнча ишке ашырылган.

Бакалаврдык программалар:

1. 610200 Агрономия
2. 730100 Токой иштери жана ландшафттык курулуш
3. 610300 Агроиженерия
4. 720200 Биотехнология
5. 710300 Колдонмо информатика
6. 610600 Айыл чарба продукцияларын өндүрүүнүн жана кайра иштетүүнүн технологиясы
7. 700600 Стандартташтыруу, сертификация жана метрология
8. 580200 Менеджмент
9. 670300 Транспорттук процесстердин технологиясы
10. 640200 Электроэнергетика жана электротехника
11. 760100 Жаратылышты жайгаштыруу жана суу колдонуу
12. 520800 Жаратылышты колдонуу жана экология
13. 620200 Жерге жайгаштыруу жана кадастрлар
14. 620100 Геодезия жана аралыктык байкаштыруу
15. 750500 Курулуш (гидротехникалык курулуш)
16. 550800 Кесиптик билим берүү (агроинженерия)
17. 610400 Зоотехния
18. 580100 Экономика
19. 710200 Маалымат системалары жана технологиялары
20. 580600 Логистика
21. 611000 Бак өстүрүүчүлүк
22. Балык уулоочулук жана аквакультура
23. Жайыттарды башкаруу

Адистик программасы

1. 610001 Ветеринария

Магистердик программалар

1. 610200 Агрономия
2. 730100 Токой иштери жана ландшафттык курулуш
3. 610300 Агроиженерия
4. 720200 Биотехнология
5. 610600 Айыл чарба продукцияларын өндүрүүнүн жана кайра иштетүүнүн технологиясы
6. 700600 Стандартташтыруу, сертификация жана метрология

7. 580200 Менеджмент
8. 670300 Транспорттук процесстердин технологиясы
9. 640200 Электроэнергетика жана электротехника
10. 760100 Жаратылышты жайгаштыруу жана суу колдонуу
11. 520800 Жаратылышты колдонуу жана экология
12. 620200 Жерге жайгаштыруу жана кадастрлар
13. 620100 Геодезия жана аралыктык байкаштыруу
14. 750500 Гидротехникалык курулуштар
15. 550800 Кесиптик билим берүү (агроинженерия)
16. 610400 Зоотехния
17. 580100 Экономика
18. 580600 Логистика

2021-жылы университетте окуган студенттердин саны

№	Окуу формасы	бакалавр	адистик	магистратура
1	Күндүзгү бюджет	828	277	91
2	Күндүзгү контракт	1366	455	149
3	Сырттан окуу	1685	252	-
	ЖАЛПЫ:	**3879**	**984**	**240**

Университеттин бүтүрүүчүлөрүнүн жумуш орундары менен камсыз болушу 82% түздү.

2021-жыл ичинде К.И.Скрябин атындагы Кыргыз улуттук агрардык университетинде 611000 “Бак өстүрүүчүлүк” бакалаврдык багыт боюнча билим берүү үчүн лицензия алынды.

580200 - Менеджмент, 610200-Агрономия, 610001-Ветеринария багыттары боюнча PhD программалары ачуу үчүн Кыргыз Республикасынын Билим берүү жана илим министрлигине караштуу Лицензиялоо бөлүмүнө керектүү документтер даярдалып өткөрүлгөн, бүгүнкү күндө иш - аракеттер толук кандуу жүрүп жатат.

550800 -“Кисиптик окутуу” магистрдик программасы “Эл-баасы” аккредитациялык агенттиги тарабынан ийгиликтүү 5 жылга программалык аккредитациядан өттү.

2021-жылдын март айындагы Билим берүү программаларын жана уюмдарын аккредитациялоо агенттиги тарабынан келген каттын негизинде, аккредитациядан кийинки текшерүү боюнча отчеттор даярдалып ийгиликтүү агенттикке өткөрүлгөн.

КР Билим берүү жана илим министрлиги тарабынан 2021-жылдын 13-январындагы чыккан №19/1 буйругунун негизинде атайын алгоритм иштелип чыгып, окуу процесси аралаш форматта өтүү. Жайкы экзамен жана бүтүрүү мамлекеттик экзамендер да аралаш форматта өттү.

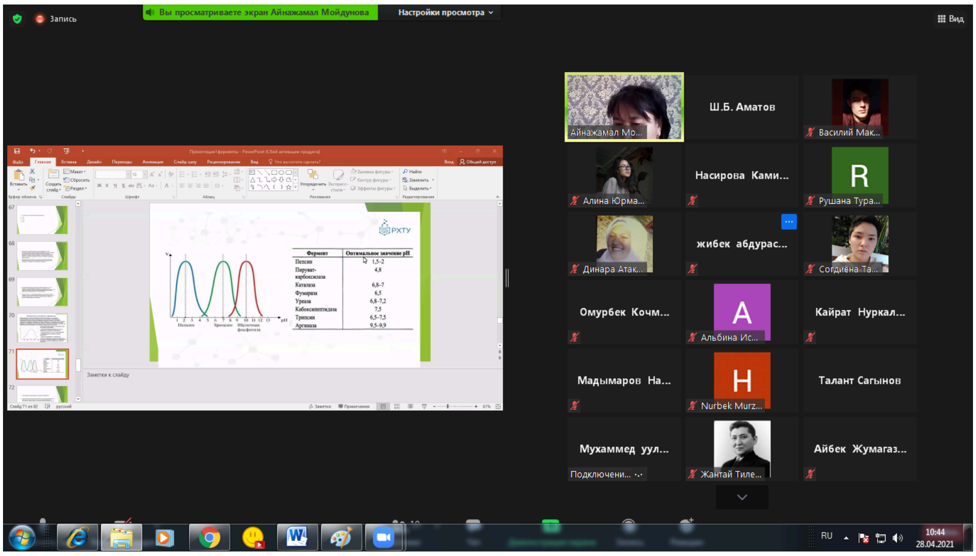

Онлайн режиминде өтүп жаткан лекция

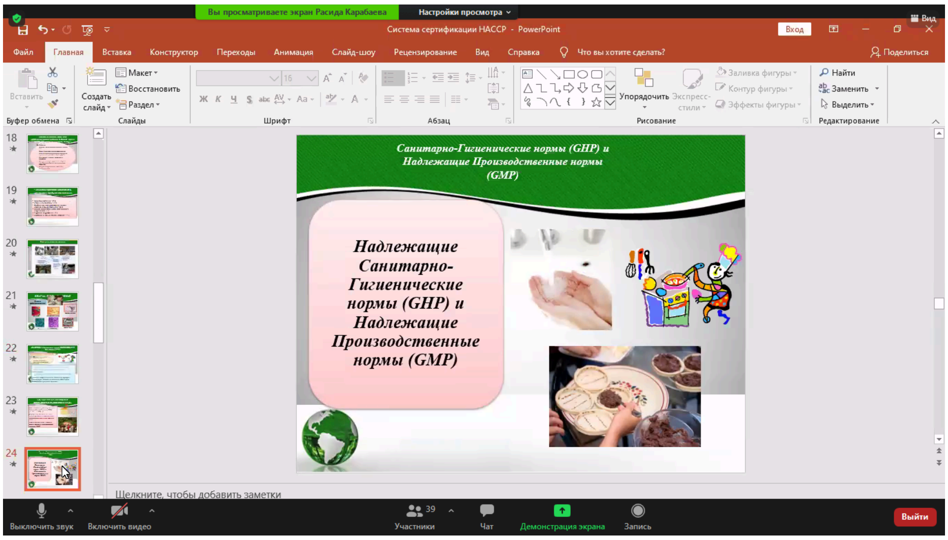

Онлайн режимде өтүп жаткан сабак

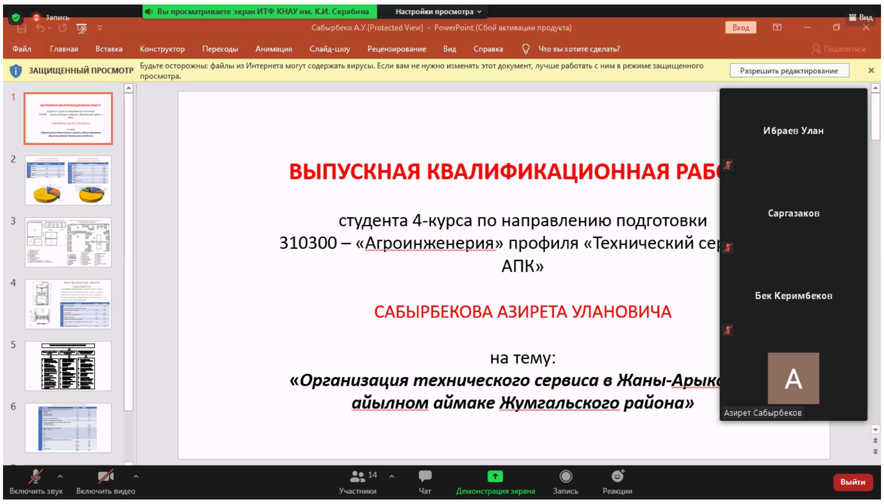

Бүтүрүү квалификациялык иштерди онлайн режимде коргоо

Жаңы 2021-2022-окуу жылы да аралаш форматта башталып, лекциялар онлайн режиминде, ал эми практикалык жана лабораторлук сабактар офлайн форматында аудиторияларда өттү. Университетте окуу процессинин жүрүүсү боюнча окуу бөлүмүнүн жана билим берүүнүн сапаты бөлүмүнүн кызматкерлери тарабынан көзөмөл жүргүзүлүп турду. Студенттерге кошумча консультация жүргүзүү максатында, расписаниеге кошумча сааттар коюлган.

2021-жылдын январь айындагы студенттердин кышкы каникул учурунда профессордук-окутуучулар жамааты үчүн онлайн режимде “Онлайн билим берүү шартындагы педагогикалык чеберчиликти жогорулатуу” темасындагы квалификацияны жогорулатуу курсу өткөрүлдү, анда 80ден ашуун профессор-окутуучулар катышышты.

К.И.Скрябин атындагы Кыргыз улуттук агрардык университетинде 16 айыл чарба билим берүү багыты боюнча Окуу-усулдук курамы (УМО) иштейт. 2020-жылы каралып башталган жогорку кесиптик билим берүүнүн 14 бакалаврдык, 1 адистик жана 12 магистердик стандарттары Айыл чарба багытында билим берүү боюнча окуу-усулдук бирикменин курамы тарабынан толугу менен иштеп чыгарылып, Билим берүү жана илим министрлигине кыргыз жана орус тилдеринде өткөрүлүп берилген.

Кыргыз Республикасынын Билим берүү жана илим министрлигинин «Жогорку кесиптик билим берүүнүн мамлекеттик билим берүү стандарттарын бекитүү жөнүндө» 2021-жылдын 21-сентябрындагы № 1578/1 буйругу менен Юстиция министрлиги тарабынан Укуктук маалыматтын борборлоштурулган

банкына киргизилип, 2021-жылдын 9-декабрында расмий түрдө күчүнө кирген.

2021-жылдын 11-июнунда К.И.Скрябин атындагы КУАУда Кыргыз Республикасынын Жогорку Кеңешинин депутаты Жээнбаев Өскөн Сатыбевич келип, университеттин профессордук-окутуучулар жамааты менен жолугушуп, Алай районунун дыйкандарынын кайрылуусу боюнча топурактын курамын аныктап берүү туралуу суранычы боюнча университеттин окумуштуулары Алай районуна барып, дыйкандар менен жолугушуу өткөрдү. Университеттин окумуштуулары айыл чарбасы боюнча көйгөйлүү суроолорго жооп берип, жыйынтыгында топурактын курамына лабораториялык анализ жүргүзүп тиешелүү сунуштарды беришти.

Билим берүүнүн сапатын жогорулатуу боюнча аткарылган иш-чаралар

Универститетте билим берүүнүн сапатын жогорулатуу боюнча атайын концепция кабыл алынып, бул иштерди атайын түзүлгөн билим берүүнүн сапаты бөлүмү атайын жоболордун жана иш пландарынын негизинде иш алып барат.

Университеттин Окумуштуулар Кенешининде каралып, талкууланган жана бекитилген "Билим берүүнүн сапаты боюнча кенештин жобосунун" негизинде атайын орган – Кеңеш түзүлгөн.

Кеңештин курамына проректорлор, тийиштүү бөлүмдөрдүн жетекчилери, факультеттин окуу-методикалык комиссияларынын төрагалары, студенттер кенешинин өкүлү, профсоюздук кошуундун төрагасы кирет, бекитилген иш планын негизинде иш алып барат. 1 жылдык аткарган иш-чаралар боюнча университеттин Окумуштуулар кенешинде отчет берет.

Негизги планга кирген жана өткөрүлгөн иш чаралар:

1. 2019-жылдан тартып жалпы профессор-окутуучулар курамы, окуу жылдын аягында рейтинг толтурушат. Профессор-окутуучулардын рейтинги атайын бекитилген жобонун негизинде, 2 бөлүктөн турган 113 индикатор боюнча ар бир окутуучу өзү толтуруп, жыйынтыгын кафедрада жана деканатта талкуулап, кафедра башчысы жана декандын колу коюлуп, билим берүүнүн сапаты бөлүмүнө тапшырылат. Ал жактан университет боюнча бирдиктүү таблицага түшүрүлөт, жалпы жана ар бир кызмат боюнча рейтинг эсептелет (профессор, доцент, улуу окутуучу, окутуучу.) Рейтингдин жыйынтыгы жаңы окуу жылынын

башталышында университеттин сайтына жайгаштырылат. Профессордук-окутуучулардын кызмат ордуна конкурс уюштурулганда, ар биринин рейтинги каралат. Рейтингдт аныктоо окутуучулардын активдүү ишмердигине чоң стимул болуп калды.

2. Билим берүүнүн сапатын жогорулатуутда студенттердин окуу процессине байланыштуу ою абдан маанилүү. Көп иш- чаралардын ичинен студенттерди анкета жолу менен сурамжылоо жүргүзүлөт. 3 жылдын ичинде, сурамжылоого 1000 ден ашык студент катышты (бардык студенттердин 20%). Сурамжылоо уюлдук телефон аркылуу, анонимдүү түрдө жүргүзүлөт, жыйынтыгы билим берүүнүн сапаты боюнча Кенеште каралып, Окумуштуулар кенешинде талкууланат, тийиштүү чаралар көрүлөт. Сурамжылоо 3 түрдүү проблемалар боюнча жүргүзүлөт: эң мыкты окутуучуну аныктоо; адистикти эмне үчүн тандадын?;
3. 2017-жылдан бери, КУАУнун бүтүрүүчүлөрү (бакалавр жана магистерлер) жана илимий иштер менен алектенген кызматерлер бүтүрүү квалификациялык иштерин жана илимий макалаларын антиплагиаттык системадан өткөрүшөт. Жалпысынан 2155 дипломдук иштер антиплагиаттык интернет системадан өткөрүлдү, жана 190 иш кайра текшерүүдөн өткөрүлүп, бүтүрүү квалификациялык иштердин сапаты жогорулады. Алгачкы жылдары окшоштук коэффициенти орточо 20% түзсө, акыркы жылдары 12%ды түздү.

   2020-2021- окуу жылында 306 квалификациялык бүтүрүү иштери антиплагиаттык интернет системадан өткөрүлдү, алардын ичинен окшоштук коэфициенти 30% дан ашканы 35, же 11%. Алар кайра каралып, ондолгондон кийин корогоого уруксат берилген.
4. КУАУда ишке ашырылып жаткан билим берүү программаларын атайын түзүлгөн комиссия окуу-методикалык камсыздоосун мониторинг жасап, окуу - методикалык кеңеште каралып, кемчиликтерди жоюу боюнча тийиштүү иш-чаралар белгиленген.

Билим берүү процессин санариптештирүү боюнча аткарылган иштер

I.Жаңы келечектүү багыттарды ачуу жана жаңы электрондук билим берүү ресурстарын киргизүү

1. КУАУнун жаңы мезгилдин талабына жооп берген официалдуу жаңы сайты түзүлүп, ишке киргизилди жана ошондой эле билим берүү порталы өркүндөтүүлүүдө.

2. КР Билим берүү жана илим министрлигинин тапшырмасына ылайык жана КУАУнун ректорунун протоколдук тапшырмасы боюнча айыл чарбасындагы жаңы кесиптердин атласын окуп үйрөнүү иштери жүргүзүлүп жаңы багыттарды ачуу боюнча (агроном-информатик, IT-животновод,

автоматташтырылган айыл чарба техникасынын оператору, сити-фермер ж.б) иштер жүргүзүлүп жатат.

3. Кош дипломдуу адистерди даярдоо максатында Новосибирск мамлекеттик агрардык университети (РФ) менен биргеликте, КУАУнун “Колдонмо информатика жана маалымат технологиялары” жана “Айыл чарба продукцияларын кайра иштетүү” кафедраларында, “Мал чарбачылыгындагы санарип технологиялары” багыты боюнча бирдиктүү магистердик окуу планы иштелип чыгууда.

4. Азыркы учурда көп колдонулуучу LMS электрондук билим берүү платформаларынын (Moodle, Open Edx, Canvas, Google Classroom, eBilim ж.б.) тажрыйбаларын изилдөө иштери жүргүзүлүүдө.

II. Илимий иштерди жүргүзүүдө санарип технологиясын колдонуу максатында төмөнкү иштер жүргүзүлүүдө:

- Новосибирск мамлекеттик агрардык университети (РФ) менен сүт багытындагы мал чарбачылыгында асыл тукум жаныбарларынын маалыматтар базасын түзүү боюнча колдонмо программаны иштеп чыгуу. Программа ата-энелик жуптарды сапаттуу тандоодо (инбридингди болтурбоого) натыйжалуу талдоо жүргүзүүгө мүмкүндүк түзүп бере алат;
- мал чарбачылыгында, сүт багытындагы асыл тукум малдын маалыматтар базасын түзүү боюнча бир кандидаттык диссертация даярдоо пландалып жатат;
- жер жана суу ресурстарына, жайыттарга ж.б. геоинформациялык анализ жүргүзүү борборун түзүү пландалууда.

III. КУАУнун өндүрүштүк процессине маалыматтык технологияларды киргизүү

1. Университеттин программалык комплекстери жана лабораториялык жабдуулары өндүрүшкө киргизилүүдө:
- автоматтык метеостанциялар;
- санариптик күнөсканалар;

2. AVN маалыматтык тутумдары жана КУАУнун билим берүү порталы менен байланышкан бардык иштер жүргүзүлүүдө.

3. КУАУнун өздүк ич ара электрондук документ жүгүртүү жана жумуш убактысын электрондук эсепке алуу тутумдары киргизилди.

4. Санарип менен байланышкан жаңы адистерди сапаттуу окутуу үчүн, университетке **intel core i3, i5 үлгүсүндөгү** 50 комплект компьютерлер алынды.
5. КУАУнун чон жыйындар залы 2 комплект LED экрандар, окумуштуулар кеңеш залы онлайн видео конференц система, кичи онлайн залдары заманбап аудио, видео мультимедиа жабдыктары ж.б. көптөгөн жаңы технологиялар менен камсыз болунду.

6. Студенттерге жана окутуучуларга электрондук маалымат кеңири жетиши үчүн ар бир факультеттин кире беришине маалымат терминалдары орнотулду. Бул терминалдардар интернет желесине туташып онлайн режиминде окуу процессине тиешелүү баардык маалыматты чагылдырып турат (расписание, жаңылыктар, жарыялар ж.б.).

IV.2021-2025-жылдар аралыгында Кыргызстандын айыл чарбасын санариптик өнүктүрүүнүн концепциясын иштеп чыгууга төмөндөгүлөр сунушталды:

- айыл чарба министрлигинин кызматкерлерине, айыл өкмөтүнүн жетекчилерине, фермерлерге, ведомствого караштуу уюмдар үчүн, ошондой эле айыл чарба өндүрүүчүлөрү үчүн санариптик көндүмдөрү боюнча квалификациясын жогорулатуу курстарын уюштуруу;
- айыл-чарба тармагын санариптештирүү боюнча атайын агрардык багытта билим алган адистерди максаттуу даярдоо.

ИЛИМ-ИЗИЛДӨӨ БАГЫТЫНДА ЖАСАЛГАН ИШТЕР

Илимий кадрларды даярдоо. Ректордун 2021-жылдын 15- январында чыккан №23-ст буйругунун негизинде, 13 аспирант катталган, м.и. күндүзгү окуу бөлүмүнө 1, сырттан окуу бөлүмүнө 12, чет мамлекетинин жарандары – 4 изденүүчү аспирантурага кабыл алынган (табл. 1).

Таблица 1

№	Аты-жөнү	Окуунун түрү	Шифры, адистиги	Мамлекети
1	Бектурсунов Н.Т.	күндүзгү	06.02.01-оорударды диагностикалоо, малдын терапиясы, патологиясы жана морфологиясы	КР
2	Кыдырбаев Б.Т.	сырттан	06.02.01-оорударды диагностикалоо, малдын терапиясы, патологиясы жана морфологиясы	КР
3	Кадыр Али	сырттан	08.01.09-өсүмдүк өстүрүү	КР
4	Осмонов Ж.Ы.	сырттан	05.20.01-технология жана айыл чарбасын механикалаштыруунун каражаттары	КР
5	Белек уулу Эсен	сырттан	08.00.05-экономика жана эл чарбасын башкаруу	КР
6	Раскельбекова Г.Т.	сырттан	08.00.05-экономика жана эл чарбасын башкаруу	КР

7	Юзгулеч Шафак Чагры	сырттан	06.02.06-ветеринардык акушердик жана малды көбөйтүү биотехнологиясы	Туркия
8	Атабекова Н.С.	сырттан	06.02.02-ветеринардык микробиология, вирусология микотоксикологиясы менен жана иммунологиясы	КР
9	Адмежанова М.Дж.	сырттан	06.02.02-ветеринардык микробиология, вирусология микотоксикологиясы менен жана иммунологиясы	КР
10	Пак А.Р.	сырттан	06.02.07-айыл чарба малын асыл тукумдуулугу, селекциясы жана генетикасы	КР
11	Сембаева А	сырттан	06.02.07-айыл чарба малын асыл тукумдуулугу, селекциясы жана генетикасы	Казахстан
12	Есжанов Н.Б.	сырттан	06.02.10-жеке зоотехния жана мал чарба азыктарын өндүрүү технологиясы	Казахстан
13	Утешов Д.Б.	сырттан	06.02.10-жеке зоотехния жана мал чарба азыктарын өндүрүү технологиясы	Казахстан

Илимдин доктору жана кандидаты окумуштуулук даражасына 12 изденүүчү катталган, м.и. 8 кандидаттык, 4 докторлук даражага (табл. 2, табл. 3).

Таблица 2

Илимдин кандидаты окумуштуулук даражасы

№	Ф.А.Ж.	Шифры, адистиги
1	Адылбекова Н.О.	08.00.05- экономика жана эл чарбасын башкаруу
2	Рашева А.Т.	08.00.05- экономика жана эл чарбасын башкаруу
3	Адияева Ч.К.	08.00.05-экономика жана эл чарбасын башкаруу
4	Базарбаева И.Д.	08.00.05-экономика жана эл чарбасын башкаруу
5	Песня Д.С.	06.02.02-ветеринардык микробиология, вирусология микотоксикологиясы менен жана иммунологиясы
6	Камарли Айтакин Алий-Сааб кызы	06.02.02-ветеринардык микробиология, вирусология микотоксикологиясы менен жана иммунологиясы
7	Жаныбекова Б.Ж.	05.20.01-технология жана айыл чарбасын механикалаштыруунун каражаттары
8	Нуралиева Б.С.	06.01.09-жашылча өстүрүү

Таблица 3

Илимдин доктору окумуштуулук даражасы

№	Ф.А.Ж.	Шифры, адистиги
1	Ахмеджанов М.А.	06.02.02-ветеринардык микробиология, вирусология микотоксикологиясы менен жана иммунологиясы 06.02.01- ооруларды диагностикалоо, малдын терапиясы, патологиясы жана морфологиясы
2	Исакеев М.К.	06.02.02-ветеринардык микробиология, вирусология микотоксикологиясы менен жана иммунологиясы 06.02.01- ооруларды диагностикалоо, малдын терапиясы, патологиясы жана морфологиясы
3	Чортонбаева А.Т.	08.00.12-бухгалтердик эсеп, статистика
4	Караева Н.С.	05.20.01-технология жана айыл чарбасын механизациялаштыруунун каражаттары

Илим-изилдөө долбоорлору

КР Айыл чарба министирлиги илимий-техникалык кенешинен жактырылып, КР Билим берүү жана илим министрлигинин Илим жана илимий-техникалык саясат башкармалыгы конкурсунан жактырылган 10 илим-изилдөө долбоорлору аткарылды (табл. 4).

Таблица 4

№	Жетекчиси	Илимий-изилдөө иштин аталышы
1.	Нургазиев Р.З.	Кыргызстандын азыркы шартында малдын бруцеллезуна эпидемиологиялык көзөмөл жүргүзүү системасын өнүктүрүү
2	Иргашев А.Ш.	Кыргыз Республикасында жаныбарлардын шишиктеринин таралышын изилдөө (диагностика, статистикалык талдоо жана ветеринардык клиникалар үчүн илимий-методикалык сунуштар)
3	Акназаров Б.К.	Кыргызстанда уйлардын маститин алдын алуу жана дарылоо үчүн жаңы дары иштеп чыгуу
4	Арзыбаев М.	Кыргызстанда жаныбарлардын гельминт инфекциясына

		каршы жаңы химиотерапевтик препарат иштеп чыгуу
5	Ахматбеков М.А.	Кыргызстандын бозтопурактуу, шалбаалуу талаачылыкта, которуштуруп айдоо өсүмдүктөрүн азыктандыруунун ресурс үнөмдөөчү технологиясы
6	Батыкова А.Ж.	ГИС технологияларын колдонуу менен Чүй облусунун административдик-аймактык жана бассейндик деңгээлинде жер-суу ресурстарын комплекстүү башкаруу
7	Жусупов У.	Агым технологиясын жана шалы кайра иштетүүнү механизациялоонун каражаттарын иштеп чыгуу
8	Загрузский А.В.	Кыргызстандын шартында картошканын алгачкы үрөнчүлүктө микротүйүндөрүн колдонуу
9	Осмоналиева К.Н.	Климаттын өзгөрүшүнүн шартында помидордун жана калемпирдин келечектүү сортторунун үрөндүүлүгүн изилдөө
10	Ызаканов Т.Ж.	Картошканын түшүмдүүлүгүн, сугат айдоо жерлеринин асылдуулугун жана аймактардын экономикасынын жогорулатууда, аралык өсүмдүктөрдүн таасири

Илимий-изилдөө иштерди жүргүзүүгө багытталган лабораториялардын тизмеси:

1. Агроөнөр жай комплексинин логистикасынын виртуалдык лабораториясы;
2. Суунун сапатын анализдөө лабораториясы;
3. Топурак жана өсүмдүктөрдү талдоо лабораториясы;
4. SD- моделдөө лаборатория;
5. Фитосанитардык көзөмөл лабораториясы;
6. Автоматтык спутниктик метеостанция;
7. Кыргыз-Япон агрохимиялык лабораториясы;
8. Жугуштуу оорулар лабораториясы;
9. Гистология жана гистохимия лабораториясы;
10. Физиология лабораториясы;
11. Жаныбарларды көбөйтүүнүн биотехнология лабораториясы;
12. Жаныбарлардын Рентген жана УЗИ бөлмөлөрү;
13. Гидропоникалык тамактануу негизиндеги билим берүүчү күнөскана;
14. Аквацентрдеги көргөзмө балык чарбасы.

Диссертациялык кеңештер

2021-жылы университетте 5 диссертациялык кеңеш иштеди (Табл. 5).

Таблица 5

Советтин коду	Адистик	Төрагасы, окумуштуу катчысы, Ф.А.Ж.
Д.06.19.588	03.02.11. –паразитология;	Нургазиев Р.З-төрага Илимий катчы: Крутская Е.Д
	06.02.02. – ветеринарная микробиология, вирусология, эпизоотология, микология жана микотоксикология менен иммунология	
Д.06.19.602	06.01.04-агрохимия	Ахматбеков М.А-төрага Илимий катчы: Тургунбаев К.Т-
	06.01.09-өсүмдүк өстүрүү	
	03.03.13-топурак тануу	
	06.01.05- айыл чарба өсүмдүктөрүнүн селекциясы жана үрөнчүлүгү	
	06.01.07- өсүмдүктөрдү коргоо	
Д.05.19 596	05.20.01- технология жана айыл чарбасын механикалаштыруунун каражаттары	Осмонов Ы Дж.-төрага Илимий катчы Токтоналиев Б.С.
	05.20.02- айыл чарбасында электр технологиясы жана электр жабдуулары	
	06.01.02- мелиорация, рекультивациялоо жана жерди коргоо	
Д.06.17.566 Д.06.20.62	06.02.07 - малдын тукумун көбөйтүү, селекция жана генетика	Чортонбаев Т.Ж.-төрага Илимий катчы Кадырова Ч.Т
	06.02.10 - жеке зоотехния, мал чарба азыктарын өндүрүүнүн технологиясы	

7 кандидаттык диссертациялык иштер корголду (табл. 6).

Таблица 6

ФАЖ	Советтин коду	Адистиктин шифры жана диссертациясынын темасы	Изденүү илиминин даражасы
Анарбек уулу Советбек	Д.06.19.588	06.02.02. – ветеринардык микробиология, вирусология микотоксикологиясы менен жана иммунологиясы. **Диссертациянын темасы:** Кыргыз тайганынын башынын мээ болугунун жана устунку жаак аймагынын топографиялык анатомиясы. **Илимий жетекчиси:** в.и.д., профессор Айтматов М. Б.	Ветеринария илимдеринин кандидаты

Споткай Светлана Евгеньевна		06.02.02. – ветеринардык микробиология, вирусология микотоксикологиясы менен жана иммунологиясы **Диссертациянын темасы:** Иттерди тумшуктун жыланач учунун өзгөчө саймасы боюнча соттук-ветеринардык окшоштуруу. **Илимий жетекчиси:** в.и.д., профессор Арбаев К. С.	Ветеринария илимдеринин кандидаты
Кежембаева Жанар Жармагалиевна	Д.06.19.602	06.01.04-агрохимия **Диссертациянын темасы:** Казакстандын Түштүк-Чыгышынын райондорунда кайрак жерлерге минералдык жер семирткичтерди күздүк буудайга колдонуунун минимумга келтирүүнүн эффективдүүлүгү. **Илимий жетекчиси:** а.ч.и.д., профессор Умбетов А. К.	Айыл чарба илимдеринин кандидаты
Джайнакова Гулнур Бердибаевна		06.01.04-агрохимия **Диссертациянын темасы:** “Чүй өрөөнүнүн шартында боз-шалбаа топурагында жер семирткичтерди узак мөөнөттө колдонуунун жаздык буудайдын түшүмүнө жана сапатына тийгизген таасири” **Илимий жетекчиси:** а.ч.и.д., профессор Дуйшембиев Н. Д.	Айыл чарба илимдеринин кандидаты
Мамытканов Советбек Асангазиевич		03.03.13-топурак тануу **Диссертациянын темасы:** Ысык-Көл ойдунунун топурактарынын мониторинги жана анын илимий-практикалык мааниси” **Илимий жетекчиси:** а.ч.и.д., профессор Карабаев Н. А.	Айыл чарба илимдеринин кандидаты

Карасартов Урматбек Эркинбекович	Д.05.19 596	05.20.01- технология жана айыл чарбасын механикалаштыруунун каражаттары **Диссертациянын темасы:** Дан продуктыларын негиздоо жана кайра иштетуучу машинанын негизги параметрлерин иштеп чыгуу **Илимий жетекчиси:** т.и.д., профессор Осмонов Ы. Ж.	Техника илимдеринин кандидаты
Нарымбетов Максат Сагыналиевич		05.20.01- технология жана айыл чарбасын механикалаштыруунун каражаттары **Диссертациянын темасы:** «Мал чарба имараттарынын микроклиматтык параметрлерин негиздөө жана камсыз кылуу (фермердик жана кооперативдик чарбалардын мисалында) **Илимий жетекчиси:** т.и.д., профессор Осмонов Ы. Ж.	Техника илимдеринин кандидаты

Илимий басма иштери. Университеттин “К.И.Скрябин атындагы Кыргыз улуттук агрардык университеттинин Жарчысы” аттуу илимий журналдын 5 саны басылып чыкты, м.и. 1 саны англис тилинде. Илимий макалалардын жалпы саны 233 түзсө, м.и. кыргыз тилинде 38, орус - 156, англис - 37 жана түрк тилинде 2 макала. Жарык көргөн илимий макалалардын баары РИНЦ платформасында индексацияланат жана наукометриялык бааларга ээ болот. РИНЦ платформасында журналдын импакт-фактору жылдан-жылга көтөрүлүүдө, 2020-жылы 0,0042 болсо, 2021-жылга 0,051 түздү.

WoS, Scopus ж.б. башка платформаларда 2 илимий макала жарык көрдү, 2022-жылга 10-дой макала даярдалып жатат.

2 илимий монография чыгарылды (табл. 7).

Таблица 7

№	Аталышы, басмакана	Авторлору
1	Экономическая оценка экосистемных услуг особо охраняемых природных территорий. Монография. – Бишкек: «Кут-Бер», 2021. – 184 с.	Омуралиева Д.К., Асан уулу К., Чороев Б.К, Токталиев Р.А., Кырбашев Ж.Т.

2	Современное распространение, численность и экология серой крысы в Кыргызстане. ОсОО «Мега Формат» Бишкек, 2021 г., 144стр	Алымкулова А. А., Таштанбекова М.М.

8 илимий патентке күбөлүк алынды (табл. 8) .

Таблица 8

№	Патенттин аталышы, номерлери	Авторлору
1	Гидравликалык соккулардын модулятору, Патент КР № 2242, Бюл. № 2/1, 2021 г. http://patent.kg/wp-content/uploads/2021/02/%D0%98%D0%9C-21-2021.pdf	Бекбоева Р. С., Бекбоев Э. Б.
2	Гидравликалык соккулардын модулятору, Патент КР № 2243, Бюл. № 2/1, 2021 г. http://patent.kg/wp-content/uploads/2021/02/%D0%98%D0%9C-21-2021.pdf	Бекбоева Р. С., Бекбоев Э. Б.
3	Гидравликалык соккулардын модулятору, Патент КР № 2244, Бюл. № 2/1, 2021 г. http://patent.kg/wp-content/uploads/2021/02/%D0%98%D0%9C-21-2021.pdf	Бекбоева Р. С., Бекбоев Э. Б.
4	Переносная купочная ванна, №318. 30.06.2021. Бюл. №6/2 МПК A61D 11/00 (2021.01)	Осмонов Ы. Дж., Усупбеков М.Р., Касымбеков Р.А. Айтуганов Б.Ш., Нарымбетов М.С.
5	Энергоэффективная теплица, №319. 15.07.2021 г. Бюл. №7/1. МПК A01G 9/14 (2021.01)	Осмонов Ы. Дж., Касымбеков Р.А. Султаналиев Б.С., Акматова С.Ж., Айтуганов Б.Ш.
6	Пропашной культиватор с направляющим диском, №320. 30.07.2021 г. Бюл. №7/2. МПК A01B 35/00 (2021.01)	Осмонов Ы. Дж., Айтуганов Б.Ш., Султаналиев Б.С., Касымбеков Р.А. Нурланов Н.Н.
7	Высевающий аппарат для посева бахчевых культур, №2255. 16.08.2021. Бюл. №8/1, МПК A01C 7/04 (2021/01)	Осмонов Ы. Дж., Айтуганов Б.Ш., Султаналиев Б.С., Касымбеков Р.А. Акматова С.Ж.
8	Сеялка для технологии капельного орошения, №305. 30.11.2020 г. Бюл. 12 МПК A01K 1/00	Осмонов Ы. Дж., Айтуганов Б.Ш.,Султаналиев Б.С.,Касымбеков Р.А.Акматова С.Ж.

Өткөрүлгөн Эл аралык илимий-практикалык конференциялар жана форумдар

2021-жылы 3 эл аралык илимий-практикалык конференция жана 2 форум өткөрүлдү (табл. 9).

Таблица 9

№	Конференциянын жана форумдун аталышы, өткөрүлгөн датасы	Катышуучулар
1	"Кыргыз Республикасындагы азык-түлүк жана биологиялык коопсуздук: тышкы таасирлерге, соккуларга жана стресстерге туруктуулукту жогорулатуунун көйгөйлөрү жана келечеги" Азык-түлүк системалары боюнча САММИТке даярдануу алкагында уюштурулган, 2021-ж. 18 июнь	Кыргыз Республикасындагы БУУнун Бүткүл дүйнөлүк азык-түлүк программасы (БДАП) / UN World Food Programme in the Kyrgyz Republic; Кыргыз Республикасындагы ФАО; Айыл чарбасын өнүктүрүү боюнча эл аралык фонд (ИФАД)
2	"Санариптик экономиканын бухгалтердик кесиптин трансформациясына тийгизген таасири: көйгөйлөр жана перспективалар", 2021-ж. 3-4 март	Орусия, Туркия, Казахстан, Таджикстан, Өзүбекстан, Түркмөнстан
3	"Кооперацияны өнүктүрүү - экономиканын туруктуу өнүгүүсүнүн негизи;, 2021-ж. 26-27 май	Орусия, Туркия, Казахстан, Таджикстан, Өзүбекстан, Түркмөнстан
4	КР УИА академиги И.М.Ботбаевдин 90-жаш мааракесине карата, 2021-ж. 15-декабрь	Казахстан, Таджикстан, Өзүбекстан,
5	БУУнун азык-түлүк системалары жана Туруктуу өнүгүү максаттарына жетишүү боюнча САММИТтин уландысы болуп "Туруктуу өнүгүү үчүн Борбордук Азия форуму – 2021" алкагында 2 форум өттү: 1. Жаштардын форсайт-сессиясы "Жаңы дүйнө - ачарчылыксыз дүйнө", 2021-ж. 11-ноябрь; 2. Секция боюнча докладдар угулду, 2021-ж. 12-ноябрь	Орусиянын Евразия элдерининин Ассамблеясы, Новосибирск мамлекеттик агрардык университети

Илимий даража жана наам боюнча КР УАКы берген дипломдору:

1.Нургазиева А.Р. (0555 560 550) доктордук дипломду (февраль 2021-ж.) алды, доцент наамды (апрель 2021-ж.) алды.
2.Споткай Светлана Евгеньевна, кандидаттык дипломун алды (0550 323 415) 30.12.2021.
3.Джайнакова Гулнур Бердибаевна, (0551 505477) кандидаттык дипломун алды.
4.Мамытканов Советбек Асангазиевич, (0502 260 373) 30.12.2021 кандидаттык дипломун алды.

МАМЛЕКЕТТИК ТИЛ ЖАНА ТАРБИЯ ИШТЕРИ БОЮНЧА ЖАСАЛГАН ИШТЕР

Мамлекеттик тилди өнүктүрүү боюнча өткөрүлгөн иш-чаралар:

№	Иш-чаранын аты	Мөөнөтү	Жооптуу	Максаты
1.	“Тилим барда улутмун, тилим менен улукмун”аттуу иш-чара өткөрүлдү.	Фак. саатта	АжТЧФ	Мамлекттик тилди өнүктүрүү
2.	“Эне тили болбой, эл болбойт” аттуу иш-чара өткөрүү.	Фак. саатта	Техн фак.	Мамлекттик тилди өнүктүрүү
3.	“Ар бир эл тили менен өлбөс-өчпөс”аттуу иш-чара өткөрүлдү.	Фак. саатта	ЭжИСФ	Мамлекттик тилди өнүктүрүү
4.	“Улут болсом-тилим менен улутмун”аттуу иш-чара өткөрүлдү.	Фак. саатта	ЖРБФ	Мамлекттик тилди өнүктүрүү
5.	“Тилим-менин дилим” аттуу иш-чара өткөрүлдү.	Фак. саатта	ВМжБФ	Мамлекттик тилди өнүктүрүү
6.	“Эне тилин билбеген, элин сүйүп жарытпайт” аттуу иш-чара өткөрүлдү.	Фак. саатта	ИТФ	Мамлекттик тилди өнүктүрүү
7.	“Эне тилин сактап, аны кастарлабаган эл-эл болуп узап кете албайт” аттуу иш-чара өткөрүлдү.	Фак. саатта	МСжАББИ	Мамлекттик тилди өнүктүрүү

Атуулдукка тарбиялоо

№	Лекциянын аты	Мөөнөтү жана факультеттин аты	Жооптуу	Максаты
1.	Ж. Абдрахмановдун “Кыргызстан” аттуу китебинин мааниси жөнүндө. Лектор: **Осмонов Ө.Ж**-кафедра башчысы, КР УИАнын корр.-мүчөсү, профессор.	ВМжБФнин фак. саатында	Тарых жана философия каф.	Студенттерди атуулдукка тарбиялоо
2.	Жусуп Абдрахмановдун элди ачарчылыктан сактап калуудагы ишмердиги. Лектор: доцент, т.и.к. **Мусабаева К.А.**	ЭМФнин фак.саатында	Тарых жана философия каф.	Студенттерди атуулдукка тарбиялоо
3.	Жусуп Абдрахманов мамлекеттик ишмер. Лектор: ага окутуучу **Турдакунов А.А.**	ГЭЖФнин фак.саатында	Тарых жана философия каф.	Студенттерди атуулдукка тарбиялоо

4.	Жусуп Абдрахманов мамлекеттик кызматкердин чыныгы үлгүсү. Лектор: ага окутуучу **Карабаева К.Н.**	ИТФнин фак.саатында	Тарых жана философия каф.	Студенттерди атуулдукка тарбиялоо
5.	Ж. Абдрахманов тоталитардык режимдин курмандыгы. Лектор: ага окутуучу **Дуйшембиева К.Н.**	АжТЧФнин фак.саатында	Тарых жана философия каф.	Студенттерди атуулдукка тарбиялоо
6.	Жусуп Абдрахманов-тарыхый инсан.Лектор: окутуучу **Иманов А.И.**	Техн.факультетинин фак.саатында	Тарых жана философия каф.	Студенттерди атуулдукка тарбиялоо

Апрель окуясынына карата өткөрүлгөн иш-чаралар:

№	Лекциянын аты	Факультет	Мөөнөтү	Максаты
1.	Элдик революциянын мааниси. Лектор: КР УИАнын корр.-мүчөсү, профессор Осмонов Ө.Ж.	АжТФ, Техн. ф.	Фак. саатта	Студенттерди патриоттуулукка тарбиялоо
2.	Элдик революциянын мааниси. Лектор: доцент Мусабаева К.А.	ИТФ	Фак. саатта	Студенттерди патриоттуулукка тарбиялоо
3.	Элдик революциянын мааниси. Лектор: улуу окутуучу Карабаева К.Н.	ГЭжЖЖФ, ВМжБФ	Фак. саатта	Студенттерди патриоттуулукка тарбиялоо
4.	Элдик революциянын мааниси. Лектор: улуу окутуучу Турдакунов А.А.	Техн.ф.	Фак. саатта	Студенттерди патриоттуулукка тарбиялоо
5.	Элдик революциянын мааниси. Лектор: улуу окутуучу Аписова Ч.	ИТФ	Фак. саатта	Студенттерди патриоттуулукка тарбиялоо
6.	Элдик революциянын мааниси. Лектор: улуу окутуучу Дүйшөмбиева К.	ВМжБФ, ЭжМФ	Фак. саатта	Студенттерди патриоттуулукка тарбиялоо
7.	“Кыргыз Республикасынын Конституциясына өзгөртүүлөрдү киргизүүнүн себептери жана мааниси жөнүндө” Лектор: тарых жана философия кафедрасынын башчысы, КР УИАнын корр.-мүчөсү, т.и.д., профессор Осмонов Ө. Ж.,	Бардык факультеттерде	Факультеттик саттарда	Кыргыз Республикасынын Конституциясы боюнча терең маалымат берүү

	улуу окутуучу Турдакунов А.А.			

Студенттердин рухий дүйнөсүн байытуу

№	**Өткөрүлө турган иш-чаралардын аты**	**Мөөнөтү**	**Жооптуу**	**Максаты**
1.	"Кыз узатуу салты" аттуу иш-чара өткөрүлдү.	Фак. саатта	Технология факультети	Кыргыз элинин каада-салтын өркүндөтүү.
2.	"Келин алуу салты" аттуу иш-чара өткөрүлдү.	Фак. саатта	АжТЧФ	Кыргыз элинин каада-салтын өркүндөтүү.
3.	"Балага ат коюу салты" аттуу иш-чара өткөрүлдү.	Фак. саатта	ВМжБФ	Кыргыз элинин каада-салтын өркүндөтүү.
4.	"Баланы бешикке салуу салты" аттуу иш-чара өткөрүлдү.	Фак. саатта	ИТФ	Кыргыз элинин каада-салтын өркүндөтүү.
5.	"Тушоо кесүү салты" аттуу иш-чара өткөрүлдү.	Фак. саатта	ГЭжЖЖФ	Кыргыз элинин каада-салтын өркүндөтүү.
6.	"Келин алуу салты" аттуу иш-чара өткөрүлдү.	Фак. саатта	ЭжМФ	Кыргыз элинин каада-салтын өркүндөтүү.
7.	"Келин алуу салты" аттуу иш-чара өткөрүлдү.	Фак. саатта	МСжАББИ	Кыргыз элинин каада-салтын өркүндөтүү.

Энелер күнүнө карата жана кыргыз элинин салттуу билимин студенттерге калыптандыруу максатында өткөрүлгөн иш- чаралар:

№	Иш- чаранын аты	Мөөнөтү	Жооптуу	Максаты
1.	"Эне -үйдүн куту" аттуу иш -чара өткөрүлдү.	Фак. саатта	Технология факультети	Энени сыйлоо жана урматтоо
2.	"Энени сүйүү, урматтоо- адамдык сезимдин эң тунугу" аттуу иш -чара өткөрүлдү.	Фак. саатта	Агрономия жана токой чарба факультети	Энени сыйлоо жана урматтоо
3.	"Энелер түгөнбөгөн береке, кемебеген кут" аттуу иш -чара өткөрүлдү.	Фак. саатта	ВМжБФ	Энени сыйлоо жана урматтоо

4.	“Энени сүйүү жана урматтоо” аттуу иш -чара өткөрүлдү.	Фак. саатта	ИТФ	Энени сыйлоо жана урматтоо
5.	“Энелердин чыдамкайлуулугу менен сабырдуулугу” аттуу иш -чара өткөрүлдү.	Фак. саатта	ГЭЖЖФ	Энени сыйлоо жана урматтоо
6.	“Энелердин аккактай тунук жан дүйнөсү” аттуу иш -чара өткөрүлдү.	Фак. саатта	ЭжМФ	Энени сыйлоо жана урматтоо
7.	“ Ар бир үйдүн берекелүү куту- энелер” аттуу иш -чара өткөрүлдү. .	Фак. саатта	МСЖАББФ	Энени сыйлоо жана урматтоо
8.	“Энелер- элдик уюткулуу салт-санааны сактоочулар” аттуу иш -чара өткөрүлдү.	Фак. саатта	Техника -экономикалык колледж	Энени сыйлоо жана урматтоо

№	Факультеттин аты	Мөөнөтү	Жооптуу	Максаты
1.	“Ч.Айтматов кыргыз элинин улуттук символу” аттуу иш -чара өткөрүлдү.	Фак. саатта	Технология факультети	Студенттердин рухий дүйнөсүн байытуу.
2.	“Ч.Айтматовдун ааламы” аттуу иш- чара өткөрүлдү.	Фак. саатта	Инженердик-техни калык факультети	Студенттердин рухий дүйнөсүн байытуу.
3.	“Ч.Айтматов аркылуу кыргыз руханияты дүйнөлүк маданияттын деңгээлине көтөрүлө алды” аттуу иш- чара өткөрүлдү.	Фак. саатта	Ветеринардык медицина факультети	Студенттердин рухий дүйнөсүн байытуу.
4.	Ч.Айтматов-улуу ойчул” аттуу иш -чара өткөрүлдү.	Фак. саатта	Гидромелиорация, экология жана жерге жайгаштыруу фак.	Студенттердин рухий дүйнөсүн байытуу.
5.	“Ч.Айтматовдун чыгармалары дүйнөлүк бестселлерге айланды” аттуу иш-чара өткөрүлдү.	Фак. саатта	Агрономия жана токой чарба факультети	Студенттердин рухий дүйнөсүн байытуу.
6.	“Ч.Айтматов жалпы адамзаттык проблемаларды көтөргөн жазуучу” аттуу иш-чара өткөрүлдү.	Фак. саатта	Экономика жана менеджмент факультети	Студенттердин рухий дүйнөсүн байытуу.
7.	“Ч.Айтматовдун доору” аттуу иш-чара өткөрүлдү.	Фак. саатта	МСжАББИ	Студенттердин рухий дүйнөсүн байытуу.

Экстремизмге, деструктивдүү диний агымдардын ишине каршы күрөшүү жана терроризмди алдын алуу боюнча өткөрүлгөн лекциялар:

№	Лекциянын аты	Мөөнөтү	Жооптуу	Максаты
1.	"Кыргызстандагы диний кырдаал жана экстремизм жөнүндө" Лектор: **Осмонов Ө.Ж**-кафедра башчысы, КР УИАнын корр.-мүчөсү, профессор.	Фак. саатта	ВМжБФ ЭжМФ	Диний экстремизмге каршы күрөшүү
2.	"Ислам: традиция и современность" Лектор: доцент, ф.и.к. **Ботоканова Г.Т.**	Фак. саатта	АжТЧФ	Терроризмди алдын алуу
3.	Понятие экстремизма и разновидности религиозного экстремизма Лектор: доцент, т.и.к. **Мусабаева К.А.**	Фак. саатта	ИТФ	Диний экстремизмге каршы күрөшүү
4.	"Азыркы мезгилдеги диний агымдардын коомго тийгизген таасирлери" Лектор: ага окутуучу **Турдакунов А.А.**	Фак. саатта	Техн.ф. МСжАБИ	Студенттердин диний түшүнүктөрүн калыптандыруу
5.	"Өлкөдөгү диний кырдаал жана анын таасири" Лектор: ага окутуучу **Дуйшембиева К.А.**	Фак. саатта	ГЭжЖЖФ	Динийэкстремизмдин зыяндуулугу жөнүндө түшүнүк берүү

№	Иш-чаралар	Мөөнөтү	Жооптуу	Максаты
	«Экстремизмди жана терроризмди алдын алуу» Лектор: каф. башчы, КР УИАнын корр.- мүчөсү Ө.Ж.Осмонов	Факультеттик саата	ГЭжЖЖФ	Экстремизмге жана терроризмге каршы күрөшүү.
	«Жаштар арасында экстремизмге жана терроризмге каршы туруунун жолдорун үйрөтүү» Лектор: улуу окутуучу Турдакунов А.А.	Факультеттик саата	ИТФ	Экстремизмге жана терроризмге каршы күрөшүү.
	«КУАУнун студенттери экстремизмге жана терроризмге каршы»	Факультеттик саата	Техн.фак.	Экстремизмге жана терроризмге каршы күрөшүү.

	Лектор: т.и.к., доцент Мусабаева К.А.			
	«Заманбап коомдогу экстремизмге жана терроризмге каршы туруу» Лектор: доценттин м.а. Шейшембаева А.М.	Факультеттик саата	ВМжБФ	Экстремизмге жана терроризмге каршы күрөшүү.
	«Социалдык тармактардагы экстремизм» Лектор: улуу окутуучу Иманов А.Ж.	Факультеттик саата	ЭжМФ	Экстремизмге жана терроризмге каршы күрөшүү.
	«Экстремизм жана терроризмге жол жок!» Лектор: улуу окутуучу Карабаева К.Н.	Факультеттик саата	АжТЧФ	Экстремизмге жана терроризмге каршы күрөшүү.

ЭЛ АРАЛЫК, РЕСПУБЛИКАЛЫК ИЛИМИЙ-ПРАКТИКАЛЫК КОНФЕРЕНЦИЯЛАР

№	Иш-чаранын аты	Мөөнөтү	Жооптуу	Максаты
1.	“Эгемендүү Кыргызстан: мамлекеттүүлүктү калыптандыруунун негизги көйгөйлөрү”	7.10.21-	Проректор, ЖК, СК	Студенттерди илимге тартуу
2.	“Кыргызстан - Азия - 2021”	15.11.21.	Проректор, ЖК, СК	Студенттерди илимге тартуу
3.	"Три кита" аттуу жаштар конференциясы	29.11.21	Проректор, ЖК, СК	Студенттерди илимге тартуу
4.	“Enactus EXPO 2021 - студенттик жана мектептик кубок” аттуу улуттук конкурска жигердүү.катышышты	28.5.21	Проректор, ЖК, СК	
5.	Республикалык «Манас таануу» интеллектуалдык телетаймашына активдүү катышышты	31.11.21.	Проректор, ЖК, СК	Кыргыз элинин тарыхын, маданиятын жана тилин сактоо, өнүктүрүү, рухий дөөлөтөрдү даңазалоо.
6.	“Бирге окуйбуз” долбоорунун алкагында “Ч.Айтматовду окуйбуз” аттуу сынагынын жыйынтыктоочу иш-чарасы болуп өттү.	17.12.21.	Проректор, ЖК, СК	Китеп окууга кызыктыруу
7.	“Бир адамдан бир китеп”аттуу иш-чарасын өткөрүү.	18.12.21.	Проректор, ЖК, СК	Китеп окууга кызыктыруу

8.	Жусуп Абдрахмановдун 120 жылдыгына арналган “Чыгаан мамлекеттик ишмер” аттуу иш-чара өткөрүлдү.	21.12.21	Проректор, ЖК, СК	Мекенчилдикке тарбиялоо
9.	И.Арабаев атындагы Кыргыз мамлекеттик университетинде “Билге” аттуу билим таймашына катышышты.	25.12.21.	Проректор, ЖК, СК	Интеллектуалдуулукка тарбиялоо
10.	“Kahoot” интеллектуалдык оюну ойнотулуп, автордук ырлар көркөм окулду.	26.12.21.	Проректор, ЖК, СК	Интеллектуалдуулукка тарбиялоо
11.	М.Е.Сальтыков-Щедриндин 195 жылдык маарекесине арналган жогорку окуу жайлар аралык студенттик фестивалга катышышты.	29.3.21.	Проректор, ЖК, СК	Интеллектуалдуулукка тарбиялоо
12.	«Россия – Центрально-Азиатский регион» жана «Перспектива и роль развития Российско-Кыргызского молодежного сотрудничества» аттуу жаш лидерлеринин форумуна катышышты	16-22-ноябрь, 2021	Проректор, ЖК, СК	Интеллектуалдуулукка тарбиялоо
13.	Москвада өткөрүлгөн “Начинающий фермер" аттуу биринчи эл аралык бизнес-оюнга катышышты	18-21-май	Проректор, ЖК, СК	Кесипкөйлүккө тарбиялоо
	Эл аралык «Альянс лидеров нового поколения» аттуу 1-Саммитке катышышты.	22.12.21.	Проректор, ЖК, СК	Лидерликке тарбиялоо
	Команда “Enactus KNAU” Проект «Bio-Spe» — утилизация органических отход; Проект «Lu-Eco» —	5.12.21.	Проректор, ЖК, СК	«Лучший Проектный Координатор» сыйлыгына ээ болушту

	лазерно-локационная установка; Проект «UniSoft»- снижение безграмотности в сфере IT аттуу4 долбоорлорду көрсөтүштү.			

Коррупияга каршы күрөшүү

№	Иш-чаранын аты	Мөөнөтү	Жооптуу	Максаты
3.	Коррупцияны алдын алуу боюнча атайын ишеним телефондору орнотулган.	дайыма	Билим берүү башкармалыгы	Студенттер менен байланышта болуу
4.	Сессия сайын “Биз таза сессия үчүн” аттуу акция өткөрүлүп турат.	График боюнча	Студенттик кеңеш	Коррупцияга бөгөт коюу
5.	Университеттин электрондук сайтында атайын студенттер үчүн ректорго түздөн - түз байланыш түзүлгөн.	дайыма	Билим берүү башкармалыгы	Каррупцияга каршы күрөшүү
6.	“Корупцияны болтурбоо” аттуу тегерек стол өткөрүлдү.	9.12.21.	Студенттик кеңеш	Каррупцияга каршы күрөшүү
7.	“Коррупция тууралуу студенттердин пикири” аттуу сурамжылоо жүргүзүлүп турат.	Сессия сайын	Билим берүү жана сапат бөлүмдөрү	Каррупцияга каршы күрөшүү
8.	ушундай аталыштагы стенддерди даярдап, факультеттерге илдик.	9.12.21.	Проректор, Жаштар комитети, Студенттик кеңеш	Коррупциянын зындуулугун студенттерге түшүндүрүү

К.И.Скрябин атындагы Кыргыз улуттук агрардык университетинин профессор-окутуучулары тарабынан мамлекеттик тилде жарык көргөн эмгектер

№	Автору	Аталышы	Басмасы	Жылы	Көлөмү
	Тургунбаев К.Т.,Бурханов А.М., Алиев С.А.,Капарова Э.Б., Султангазиев О. Э., Канатбеков Н. К., Керимкулова Н. Т.,Тажибаева С.К., Сарыгулов С. И.	Багбандар жана токойчулар үчүн колдонмо	«ATOM PLUS»	2021	102 б.
1.	Батаканова С. Т.	Кыргыз адабиятын окутуунун методикасы		2021	462 б.
2.	Батаканова С. Т.	Окутуунун салттуу методдору жана инновациялык технологиялары	ОсОО «Кут Бер»	2021	60 б.
3.	Жолдошалиева И.А.,Токтоналиева А.Ю.,Мамбетов Э.М.,Омурзаков К.Э.,Маратбеков Б.М.,Раимкулова А.К.,Успаев Ш.Э.	Суу чарба жана гидрология боюнча терминдердин орусча-кыргызча-англисче түшүндүрмө сөздүгү	ОсОО «Калем»	2021	397 б.
4.	Иманкулов Б.И.,Кендирбаева Ж. Ж.,Аскаралиев Б.О.	Геология жана гидрогнология жалпы негиздери	ОсОО «Принт экспресс»	2021	216 б.
5.	Раимбеков Д.	Эпизоотология практикуму	«Мега формат»	2021	460 б.
6.	Волков С.Н., Исмаилова К.Ч., Денисов В.В., Батыкова А.Ж.	Жерге жайгаштыруунун негиздери	«Калем»	2021	348 б.
7.	Назаров С.Ө.	Тракторлор жана автомобилдер	«Калем»	2021	146 б.
8.	Ө.Ж. Осмонов, У.Э. Калеев	Кыргызстан тарыхы таблицаларда жана схемаларда (X X кылымдын башынан азыркы мезгилге чейин). 9-класс	«Улуу Тоо»	2021	80 б.

ЭЛ АРАЛЫК БАЙЛАНЫШТАР БАГЫТЫНДА ЖАСАЛГАН ИШТЕР

Профессор Г.А.Балян атындагы эл аралык байланыштар бөлүмүнүн негизги функциясы (мындан ары – ЭББ) гранттарды тартуу, биргелешкен долбоорлорду иштеп чыгуу, академиялык мобилдүүлүктү өнүктүрүү жана интернационалдаштырууну өнүктүрүү жана университетти эл аралык аренада көрсөтүү үчүн, алдыңкы университеттер, илимий-изилдөө институттары жана эл аралык уюмдар менен эл аралык кызматташтыкты өнүктүрүү болуп саналат.

2021-жылга КУАУ КМШ өлкөлөрүнүн, Европанын жана Азиянын алдыңкы университеттери жана илимий борборлору менен кызматташуу боюнча 19 жаңы келишимге кол койду. Бүгүнкү күндө 134 активдүү келишимдер бар, КУАУнун 56 студенти академиялык мобилдүүлүктүн алкагында Европада стажировкадан өтүп жатышат, 8 чакырылган профессор КУАУнун студенттерине сабак өтүштү жана 5 КУАУнун профессорлору өнөкөшкөн жогорку окуу жайларга лекциаларын окушту.

КУАУда ишке ашырылган долбоорлор:

Европа Комиссиясынын Эразмус+ программасы тарабынан колдоого алынган К 107 багыты боюнча Борбордук Азия жана Европа өлкөлөрүнүн ортосунда студенттердин, аспиранттардын, окутуучулардын кредиттик мобилдүүлүгү боюнча кызматташууга багытталган. 2021-жылы КУАУ Европа университеттери менен 2 долбоорду ишке ашырылды.:

Колдонмо илимдер университети Вайенштефан - Триздоф, Германия;

Чыгыш Финляндия университети;

Жогорку билим берүүнү туруктуу өнүктүрүү багытында, анын алкагында КУАУда төмөнкүдөй долбоорлор бар:

“Кыргызстандагы академиялык докторантураны жана илимий потенциалынды өнүктүрүү (DERECKA)” долбоору – долбоордун координатору Кыргызстан Эл аралык университети. Долбоордун максаты – PhD системасын илгерилетүү аркылуу, Кыргызстандын илимий жана инновациялык потенциалын бекемдөө. Долбоордун алкагында төмөнкү багыттар боюнча «Докторантураны даярдоонун илимий жана билим берүү

программалары» жобосу иштелип чыкты жана бекитилди: Менеджмент; Агрономия, «Өсүмдүк өстүрүү» профили; Ветеринария, «Ветеринардык медицина» профили. Окумуштуулар кеңешинин залы заманбап конференц-система менен жабдылган.

“Сапаттуу айыл чарба азыктарын туруктуу өндүрүүнү камсыз кылуучу тармактарды колдоого багытталган жогорку билим берүүнүн мазмунун жакшыртуу (AgroDev)” долбоору – долбоордун европалык тараптан координатору Литва Жашоо илимдери жана технологиялар университети (Латвия). Долбоордун максаты - агроөнөр жайга байланыштуу жогорку билим берүүнү модернизациялоо, ошону менен Кыргызстанга жана Өзбекстанга айыл-азык-түлүк өндүрүшүнүн туруктуу системаларын ишке ашырууга жана натыйжалуу башкарууга салым кошуу. Бүгүн долбоордун алкагында Европа университеттери тарабынан Кыргызстандагы өнөктөш университеттердин окутуучулары үчүн окуу-методикалык колдонмолорду модернизациялоо боюнча онлайн конференция өтүлүүдө.

Япония эл аралык кызматташтык агенттигинин (JICA) программасынын колдоосу менен – **“К.И. Скрябин атындагы Кыргыз улуттук агрардык университетинин базасында Кыргыз Республикасынын кыртышынын жана айыл чарба өсүмдүктөрүнүн абалын изилдөө боюнча илимий изилдөө технологияларын өнүктүрүү долбоору»**. Долбоордун максаты – органикалык дыйканчылыкты жайылтуу жана дыйкандардын кирешесин жогорулатуу жана “Топуракты жана айыл чарба өсүмдүктөрүн талдоо борборун” түзүү.

“Кыргыз Республикасындагы балык чарбасы жана аквакультурасынын потенциалын жогорулатуу (FishEDU)” долбоору – Финляндиянын Тышкы иштер министрлигинин колдоосу менен ишке ашууда. Долбоордун координатору -Чыгыш Финляндия университети (ЧФУ). Долбоордун алкагында «Балык чарбасы жана Аквакультураны» окутуу үчүн кесиптик жана бакалавриат деңгээлинде мугалимдерди интенсивдүү окутуу, Финляндиядан келген профессорлор менен «Балык чарбасы жана Аквакультура” адистиги боюнча студенттер үчүн окуу-методикалык материалдарды иштеп чыгуу, лекцияларды окуу жана практикалык сабактарды өткөрүү, ошондой эл, КУАУда Аквакультураны көрсөтүүчү-окутуу

чарбаны (КОЧ) ачуу жана балык чарбасы боюнча электрондук китепкананы түзүү боюнча жагымдуу шарттарды түздү.

Өткөн жылы долбоордун менеджери Резеанна Авенто долбоорду аяктоо үчүн КУАУга академиялык мобилдүүлүк боюнча барган. Ошондой эл, быйылкы жылы 45даана карп жана 1000 даана форель үчүн КОЧ боюнча курулуш иштери аяктады, математикалык-окуу комплекстин үстүндө иштөө жана балык азыктарын иштеп чыгуу үчүн ашкана түзүлгөн. Бул долбоор 2021-жылдын 31-августунда аяктаган.

DAAD программасынын колдоосу менен – "Чыгыш Европа" долбоору. Долбоордун Европа тараптан координатору - Рейн-Ваал прикладдык илимдер университети (Германия). Долбоордун максаты "Агробизнестеги ишкердик" модулун англис тилинде иштеп чыгуу. Долбоордун биринчи этабында (2016-2018-ж.) КУАУнун 5 окутуучусу стажировкадан өтүп, Германияда семинарга катышышты. Ошондой эле, КУАУга Рейн-Ваал прикладдык илимдер университетинин 9 профессору жана 20 студенти кабыл алынды. Долбоордун экинчи этабы 2019-жылы башталган. Бул долбоордун алкагында КУАУнун 1 студенти Германиядан 2 айлык окуудан өттү.

2020-жылы COVID-19 кырдаалына байланыштуу Экономикалык багыттын студенттери үчүн «TOPSIM» стартап бизнесин симуляциялоо боюнча онлайн курсун уюштуруу чечими кабыл алынды, анда Экономика жана башкаруу факультетинен 3-4 курстагы 15 студенти катышты. Ал эми

2021-жылы 15 студент онлайн курска катышып, сертификат алышты. Окуу англис тилинде жүргүзүлгөн.

Германиянын айлана-чөйрөнү коргоо боюнча федералдык фондунун каржылык колдоосу менен **«Туруктуу аймактык башкаруу жана Казакстан менен Кыргызстандагы алманын эски сортторун (ALMA) сактоо үчүн кошумча нарк» долбоору.** Долбоордун негизги максаты – Казакстан менен Кыргызстанда алманын эски сортторун сактап калуу.

"Борбордук Азиядагы экономикалык өсүш секторлору үчүн кесиптик билим берүү (PECA)" долбоору - Deutsche Gesellschaft für Internationale Zusammenarbeit (GIZ) GmbH тарабынан каржыланат. Долбоордун негизги максаты – кесиптик билим берүүнүн магистри үчүн (“Тамак-аш өндүрүшүнүн технологиясы” багыты боюнча) билим берүү программаларын иштеп чыгуу жана ишке ашыруу, ошондой эле, пилоттук бөлүмдү конференциялык байланыш үчүн мультимедиялык система менен жабдуу.

«Кыргыз Республикасындагы кене аркылуу жуккан инфекциялардын паразиттик системасынын мониторинги» долбоору - Кореядагы Векторлор жана мите оорулар бөлүмү тарабынан каржыланат. Долбоордун максаты - Кыргыз Республикасынын шартында кене аркылуу таралуучу инфекциялардын паразиттик системаларын изилдөө.

FAO долбоорунун алкагында БУУнун Азык-түлүк жана айыл чарба уюму. Кызматташтыктын алкагында айыл чарба ЖОЖдорунун студенттери үчүн “**Азык-түлүк коопсуздугу боюнча тамактануу**” окуу китеби басылып чыгып, аны иштеп чыгууга КУАУнун профессордук-окутуучулук курамы катышты. Учурда Кыргыз Республикасынын аярлуу катмары үчүн өсүмдүк жана мал чарбасы боюнча кыска мөөнөттүү окуу курстарын өткөрүү боюнча 64 модулу иштелип чыгып, келишимге кол коюлган.

«Борбордук Азия жана Түштүк Кавказ өлкөлөрүн өнүктүрүү үчүн айыл чарба университеттери (КАСКАД)» консорциумунун алкагында, Экономика жана башкаруунун Эл аралык мектеби (ЭжБММ) онлайн режиминде аяктады. ЭжБММнын максаты - Борбордук Азия жана Түштүк

Кавказ өлкөлөрүндө айыл чарбаны өнүктүрүү үчүн жогорку билим берүү, илимий-изилдөөлөрдү жана инновацияларды өнүктүрүүгө көмөктөшүү, студенттерди өз билимдерин кеңейтүү жана тажрыйба алмашуу үчүн бириктирүү болгон, ошондой эле, консорциумдун университеттеринин ортосундагы кызматташтыкты өркүндөтүү.

Эл аралык мектепке 6 өнөктөш өлкөнүн 13 университетинен: Армения, Азербайжан, Казакстан, Кыргызстан, Тажикстан жана Өзбекстандан 400гө жакын студент кабыл алынды. КУАУнун атынан Экономика жана маалымат системалары факультетинин 30 студенти (3-4 курс) көрсөтүлдү. Ошондой эле, Эл аралык экономика жана башкаруу мектеби – КАСКАД алкагында уюштурулган лекцияларды жана практикалык сабактарды колдоо үчүн факультеттин профессордук-окутуучулук курамы тартылган. КУАУ «Агрардык кооперация» дисциплинасын сунуштаган.

Айыл чарба жогорку окуу жайларынын студенттери жана бүтүрүүчүлөрү үчүн айыл чарба өндүрүштүк практикасы

LOGO e.V. программасы айыл чарба жогорку окуу жайларынын жана техникумдардын студенттерине органикалык чарба боюнча практикадан өтүүнү сунуштайт. Практиканын мөөнөтү 6 ай. 2021-жылы 26 студент сурамжылоодон өттү, анын ичинен 15 студент күзгү айыл чарба өндүрүштүк практикасынан өтүшүүдө, 11 студент Германиянын чарбаларында жайкы практикага даярданууда.

Bixter Traning программасы студенттерге Дания, Швеция, Голландия жана Норвегияда ветеринария, агрономия, зоотехния жана айыл чарба экономикасы тармагында Европанын өнүккөн өлкөлөрүнүн айыл чарба ишканаларында стажировкадан өтүүнү сунуштайт. Практиканын мөөнөтү 12 ай. Бул жылы КУАУнун 19 студенти Данияда айыл чарба өндүрүшүндө стажировкадан өтүү үчүн маектешүүдөн өтүшүп, анын ичинен 18 студент Данияда, 1 студент Германияда практика өтүүдө.

PRAXX программасы чет өлкөдөн келген жаштар жана Германиядагы ишкерлер менен иш алып барат. PRAXXтин негизги милдети: чет өлкөдөн келген студенттер үчүн Германиянын ишканаларында (негизинен айыл чарба тармагында) адистик боюнча практикалык окуу мүмкүнчүлүгүн камсыз

кылуу. Быйыл КУАУнун 1 студенти Германияда 12 айлык айыл чарба өндүрүштүк практикасынан өтүп жатат.

Германиядагы 4-5 курстун студенттери жана бүтүрүүчүлөрү үчүн Вайенштепфан-Триздорф прикладдык илимдер университетинде магистратурага чейинки стажировка. 2021-жылдын 12-апрелинде студенттер магистратурага чейинки практикага тандалды. КУАУнун 7 студенти тандалып алынып, магистратурага чейинки практикадан өтүштү. Практиканы аяктагандан кийин 5 студент «Агрардык менеджмент» эл аралык магистратура курсунун теориялык семестрине тапшырып, окуп жатышат.

«Агрардык менеджмент» адистиги боюнча магистратурада В.Я.Горин атындагы Белгород мамлекеттик агрардык университетинин «Менеджмент» багыты тарабынан билим берүү программасын ишке ашыруунун тармактык формасы боюнча келишимдин алкагында 3 студент билим алууда.

Ректордун катышуусундагы эл аралык жана региондук илимий форумдар:

КМШнын алдыңкы агрардык университеттеринин ректорлор кеңешинин «Эпидемиядан кийинки мезгилде айыл чарба билимин жана илимин өнүктүрүү перспективалары» деген темадагы отурумуна катышты (онлайн);

Вейхенстефан-Трисдорф (Германия) прикладдык илимдер университетинин эл аралык тармагынын «Айыл чарба кооперациясы» эл аралык магистратура программасын ишке ашыруу боюнча ректорлордун онлайн конференциясына катышты;

«Заманбап жогорку билим берүүнү трансформациялоо: интеграциянын негизги тенденциялары жана траекториялары» темасында Кыргыз Республикасынын жана Казакстан Республикасынын ректорлорунун биринчи эл аралык университеттик форумуна катышты;

Эпидемиологиялык коркунучтарга каршы күрөшүү боюнча окумуштуулардын аймактык кеңешинин отурумуна катышты. Жыйында COVID-19 инфекциясынын жайылышына каршы туруу боюнча аймактык илимий конференцияны уюштуруу маселеси талкууланды (онлайн);

КазНАИУнун Казакстан Республикасынын калкы менен жылдык отчеттук жолугушуусуна катышты (онлайн). Бул жолугушууга Казакстандын көрүнүктүү мамлекеттик жана коомдук ишмерлери, Казакстан Республикасынын Парламентинин Сенатынын жана Мажилисинин депутаттары, АКШ, Беларусь, Россия жана Кыргызстандын белгилүү окумуштуулары катышты.

АКШнын, Япониянын, Бельгиянын, Грузиянын, Кореянын, Тажикстандын, Казакстандын, Кыргызстандын өкүлдөрү катышкан МНТЦнын онлайн пленардык жыйынына катышты;

Азия университеттеринин ассоциациясынын жыйынына катышты (онлайн режиминде);

2021- жылы Борбордук Азиянын Туруктуу өнүгүүсү үчүн «БУУнун Азык-түлүк системалары боюнча саммитинин кээ бир жыйынтыктары» форумуна Россиянын, Казакстандын, АКШнын, Индиянын, Болгариянын, Германиянын, Украинанын жана Кыргызстандын өкүлдөрү катышты.

УНИВЕРСИТЕТТИН МАТЕРИАЛДЫК-ТЕХНИКАЛЫК БАЗАСЫН ЧЫҢДОО БОЮНЧА ЖАСАЛГАН ИШТЕР

Университеттин капиталдык оңдоп-түзөө иштери боюнча 2021-жылга карата бекитилген иш-пландарына ылайык төмөнкү иш-чаралар аткарылды.

2. №1жатакананын чатыры толугу менен алмаштырылып, жаңы шифер менен жабылды. Бул оңдоп-түзөө иштери үчүн 1857,9 миң сом жумшалган.

3. №1жатакананын 3 кабатынын эски эшик жана терезелерин жаңыга алмаштыруу менен толук капиталдык оңдоп-түзөө иштери жүргүзүлдү.

Бүгүнкү күндө бул жатаканада студенттер үчүн бардык шарттар, башкача айтканда, санузел, душ, тамак-аш даярдоочу бөлмө, актовый зал, телевизор, интернет, видеокамера жана башкалар менен талапка ылайык камсыздалган. Бул оңдоп-түзөө иштери үчүн 4619,3 миң сом жумшалган.

4. Инженердик-техникалык факультетинин вестибюлунун чатыры толугу менен алмаштырылып, жаңы шифер менен жабылды. Бул оңдоп-түзөө иштери үчүн 1360,3 миң сом жумшалган.

5. Башкы окуу имараттын жертөлөөсүндөгү эски эшик терезелер жана суу түтүктөр толук алмаштыруудан өтүп, 1038,0 миң сомдук жумуш аткарылды.

6. Университеттин китепканасынын базасын чыңдоо максатында 26,0 сомго жаңы окуу китептер, окуу куралдар сатылып алынган.

7. Университеттин бардык факультеттеринин жана бөлүмдөрүнүн муктаждыктары боюнча келип түшкөн кайрылуулардын негизинде, жалпысынан 4787,0 миң сомго компьютердик техникалар сатылып алынган. Тактап айтканда, компьютер-80 комплект., принтер (3 в одном) -16 комплект., ноутбук -8 даана., сканер -4 даана., системный блок-10 даана.

8. 2021-жыл ичинде 1435,2 миң сомго мебель сатылып алынган. Башкача айтканда, китеп текче -20 даана., стол-18 даана., эки тумбалуу стол -10 даана., кийим илүүчү шкаф -8 даана., мугалимдер үчүн кресло -23 даана.

9. Университеттин кезектеги оңдоп-түзөө иштери үчүн 1400,7 миң сом жумшалган.

10. Университеттин бардык иш кагаздарынын жүгүртмөсүн АВН программасына киргизүү, электрондук табель, сабактардын жүгүртмөсүн онлайн системасына киргизүү максатында, бардык факультеттер үчүн терминал, тач экран, мониторлор жана башка бардык керектүү болгон жабдыктар 3232,0 миң сомго сатылып алынган.

Жогорудагы көрсөтүлгөн оңдоп-түзөө иштерин жүргүзүүгө жана сатып алууларга, 2021-жыл ичинде жалпысынан 20024,40 миң сом жумшалып, университеттин материалдык-техникалык базасы, дагы бир кыйла жакшыргандыгын айтууга болот.

Кыргыз Республикасынын Президентинин Жарлыгына ылайык, билим берүүдөгү төлөмдөрдү кабыл алуу боюнча шарттар, К.И.Скрябин атындагы Кыргыз улуттук агрардык университетинин Окумуштуулар кеңешинде талкууланып, студенттердин контрагын 10 ай ичинде бөлүп кабыл алуу, ректордун буйругу менен бекитилген. Бул буйрук студенттер үчүн түзүлгөн жакшы шарттардын бири болуп эсептелет.

2021-ЖЫЛЫ АЛЫНГАН ИЛИМИЙ НААМДАР, СТИПЕНДИЯЛАР, СЫЙЛЫКТАР

1. 2021-жылдын 5-августунда К.И.Скрябин атындагы КУАУнун ректору Нургазиев Рысбек Зарылдыкович **КР Улуттук илимдер академиясынын академиги** болуп шайланды.

2. К.И.Скрябин атындагы КУАУнун ректору, КР УИАнын академиги Нургазиев Рысбек Зарылдыкович Кыргыз Республикасынын агроөнөржай комплексинин ар түрдүү тармактарына адистерди даярдап чыгаргандыгы,

илим-изилдөө иштеринде ийгиликтерди жараткандыгы, университетте жигердүү иштегендиги, агрардык багытта илимий мектебин түзгөндүгү үчүн, **КР Жогорку Кеңешинин "Ардак Грамотасы"** менен сыйланды.

3. 2021-жылы К.И.Скрябин атындагы Кыргыз улуттук агрардык университети **"Бренд -Университет- 2021"** деген номинацияга татыктуу болду.

4. КР Президенти С.Н.Жапаровдун Жарлыгы менен 2021-жылдын 31-декабрында КУАУнун илимий иштер боюнча проректору, айыл чарба илимдеринин доктору Шергазиев Уран Адиевич мамлекеттик сыйлыкка, **КР Ардак Грамотасына** ээ болду.

5. КР Президентинин студенттер үчүн стипендиясы

К.И.Скрябин атындагы КУАУнун Ветеринардык медицина жана биотехнология факультетинин 4-курсунун студенти, Жогорку студенттик кеңештин төрагасы Тилекабылов Эрбол, Агрономия жана токой чарба факультетинин 4-курсунун студенти, Жогорку студенттик кеңешинин «Enactus KNAU» командасынын капитаны Ибрагимова Азиза, Агрономия жана токой чарба факультетинин 4-курсунун студенти, Жогорку студенттик кеңешинин катчысы Акималиева Жыпар, Гидромелиорация, экология жана жерге жайгаштыруу факультетинин 4-курсунун студенти, Жогорку студенттик кеңешинин Мамлекеттик тил клубунун жетекчиси жана факультеттин лидери Эрмаматова Алдина КР Президенттик стипендиясына татыктуу болгонду.

6. Профессор Г.А.Балян атындагы стипендиаттар:

1. Акималиева Жыпар - Агрономия жана токой чарба факультетинин 4-курсунун студенти;
2. Абдыманап к. Айпери - Агрономия жана токой чарба факультетинин 3-курсунун студенти;
3. Турганбаева Диана - Агрономия жана токой чарба факультетинин 3-курсунун студенти;
4. Орозмаматова Нурзаада - Агрономия жана токой чарба факультетинин 4-курсунун студенти;
5. Канатбекова Алия - Агрономия жана токой чарба факультетинин 4-курсунун студенти;
6. Жумалиев Бекжан – Ветеринардык медицина жана биотехнология факультетинин 4-курсунун студенти;
7. Оңолбеков Төрөгелди – Инженердик техникалык факультетинин 4-курсунун студенти;
8. Капарбекова Аяна – Гидромелиорация, экология жана жерге жайгаштыруу факультетинин 4-курсунун студенти;
9. Калмурат к. Барчынай – Айыл чарба азыктарын өндүрүү жана кайра иштеүүнүн технологиясы факультетинин 4-курсунун студенти;
10. Бейшенова Алина – Экономгмика жана менеджмент факультетинин 4-курсунун студенти.

7. 2021-жылдын 28-майында К.И.Скрябина атындагы КУАУнун Enactus KNAU студенттик командасы "Hyatt Regency" мейманканасында “Enactus EXPO 2021 - студенттик жана мектептик кубок” аттуу улуттук конкурска жигердүү катышышып, “Прорыв года” номинациясына ээ болушту.

8.2021-жылдын 29-мартында А.Осмонов атындагы Улуттук китепканада Кыргызстандагы Россия илим жана маданият борбору уюштурган улуу орус жазуучусу М.Е.Сальтыков-Щедриндин 195 жылдык маарекесине арналган жогорку окуу жайлар аралык студенттик фестивалга кыргыз жана орус тилдери кафедрасы тарабынан даярдалган студенттик топ Вр-2-20 группасынын студенттери: Маркова Анастасия, Абусев Андрей, Мумузиев Абдрасул, Щетинина Полина «Два генерала» аттуу спектаклин коюушуп, 2-орунга ээ болушту. Диплом жана сыйлыктар менен сыйланышты. Жетекчиси, кыргыз жана орус тилдер кафедрасынын улуу окутуучусу Далбаева С.С.

9. 2021-жылдын 9-октябрында И.Арабаев атындагы КМУда «Эгемендүүлүктүн жаңы тенденциялары» аттуу республикалык конференция болуп. Конференцияга Гидромелиорация, экология жана жерге жайгаштыруу факультетинин 3-курсунун студенти, Студенттик кеңешинин Экология клубу лидери Токонбекова Бегимай катышып, «Кыргызстандын мыкты

студенти-2021» деп табылып, медаль, I даражадагы диплом менен сыйланган, ошондой эле, «Таланттуу жаштардын энциклопедиясы» Эл аралык студенттик китеп жыйнагынын I Студенттердин эң мыктылар жыйнагына кирди. ".

10. “Кыргызстандын 100 мыкты студенти-2021” номинациясынын ээлери:

1. Тилекабылов Эрбол – Ветеринардык медицина жана биотехнология факультетинин 4-курсунун студенти;
2. Нурканов Нурболот - Ветеринардык медицина жана биотехнология факультетинин 4-курсунун студенти;
3. Калмурат к. Барчынай – Айыл чарба азыктарын өндүрүү жана кайра иштеүүнүн технологиясы факультетинин 4-курсунун студенти;
4. Жанышбеков Эрлан – Инженердик техникалык факультетинин 4-курсунун студенти.

11. 2021-жылдын 12-декабрында залкар жазуучу Ч.Айтматовдун туулган күнүнө карата **Чыңгыз Айтматов атындагы Мамлекеттик жаштар сыйлыгын** тапшыруу аземи болуп өттү. Сыйлыктарды КР Министрлер кабинетинин төрагасынын орун басары Э. Байсалов жана Эл аралык Ч.Айтматов атындагы фонддун президенти Э. Айтматов тапшырышты. Сыйлыкка КУАУнун Ветеринардык медицина жана биотехнология факультетинин ага окутуучусу Анарбек уулу Советбек, Жаштар иштери

боюнча комитетинин төрагасы Асангазиев Н., Агрономия жана токой чарба факультетинин 4-курсунун студенти Ибрагимова А. татыктуу болушту.

12.Рыскулов Амантур Маалыматтык технологиялар жана аралыктан билим берүү институтунун 1-курсунун студенти Спорттук жана күжүрмөн самбо боюнча Республикалык турнирде 1-орун ээледи.

К.И.СКРЯБИН атындагы КУАУНУН ЖЕТИШКЕНДИКТЕРИ, ӨТКӨРГӨН ИШ ЧАРАЛАРЫ БОЮНЧА МАССАЛЫК -МААЛЫМАТТАРГА БЕРИЛГЕНДИГИ ТУУРАЛУУ ТИЗМЕ

№	КУАУнун жетишкендиктери	Массалык -маалыматтарга жарык көргөндүгү, датасы	Сүрөттөр
1.	ЖОЖдор арасында Ж.Абдрахмановдун, К.Тыныстановдун 120 жылдыгына, Кыргыз Республикасынын эгемендүүлүгүнүн 30 жылдыгына карата “Билге” аттуу билим таймашы.	КУАУнун сайты, КУАУнун соц. тармактары 25.12.2021-ж.	

2.	К.И.Скрябин атындагы КУАУда улуу жазуучу Чыңгыз Айтматовдун туулган күнүнү карата Жогорку студенттик кеңешинин “Илим жана билим” клубу уюштурган 2 жумалык “Бирге окуйбуз” долбоорунун алкагында “Ч.Айтматовду окуйбуз” аттуу сынагынын жыйынтыктоочу иш-чарасы болуп өттү	КУАУнун сайты, КУАУнун соц. тармактары 17.12.2021-ж.	
3.	КР Президенттик стипендиясына татыктуу болгон студенттер	КУАУнун сайты, КУАУнун соц. тармактары 15.12.2021-ж.	
4.	Залкар жазуучу Ч.Айтматовдун туулган күнүнө карата Кыргыз Республикасынын Чыңгыз Айтматов атындагы Мамлекеттик жаштар сыйлыгы алышты	КУАУнун сайты, Акипресс, КУАУнун соц. тармактары 12.12.2021-ж.	
5.	КУАУнун студенттик кеңешинин “Enactus KNAU” студенттик командасы “NOVOTEL” отелинде болуп өткөн ЖОЖдор арасындагы стартап конкурсуна катыгшты	КУАУнун сайты, КУАУнун соц. тармактары 15.12.2021-ж.	
6.	Спорттук жана күжүрмөн самбо боюнча Республикалык турнирде 1-орун	КУАУнун сайты, КУАУнун соц. тармактары 3.12.2021-ж.	
7.	2021-жылдын 26-27-ноябрында Weihenstephan-Triesdorf прикладдык илимдер университетинде (Германия) “Айыл чарбасын башкаруу” эл аралык магистратура программасын ишке ашыруу боюнча өнөктөш ректорлордун жылдык конференциясы болуп өттү.	КУАУнун сайты 26-27.11.2021-ж.	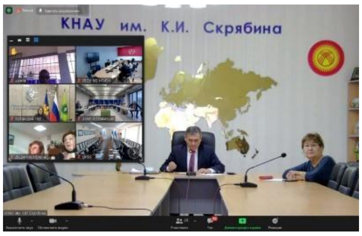
8.	КУАУнун ректору им. К.И. Скрябин атындагы КР УИАнын академиги Р.З. Нургазиев « Трансформация современного высшего образования: основные тренды и траектории интеграции» аттуу Кыргыз Республикасынын жана Казакстан	КУАУнун сайты 22.11.2021-ж.	

	Республикасынын ЖОЖ ректорлорунун биринчи Эл аралык форумуна катышты.		
9.	К.И.Скрябин атындагы Кыргыз улуттук агарадык университеттинин Жогорку студенттик кеңешинин лидерлери Кыргыз улуттук университетинде өткөрүлгөн “Кесиптик билим берүүдө мамлекеттик тилдин ролу” аттуу студенттердин республикалык симпозиумга илимий баяндамалар менен катышып келишти.	КУАУнун сайты, КУАУнун соц. тармактары 19.11.2021-ж.	
10.	КУАУнун студент лидерлери Москва жана Омск шаарларында болуп өткөн “Россия – Борбордук Азия аймагы” жаш лидерлердин форумуна катышты.	КУАУнун сайты, Билим Акипресс, КУАУнун соц. тармактары 16-22.11.2021-ж.	
11.	КУАУда Туруктуу өнүгүү үчүн борбордук азия форуму 2021 болуп өттү	КУАУнун сайты, Билим Акипресс, КУАУнун соц. тармактары 11-12.11.2021-ж.	
12.	КУАУнун Жаштар иштери боюнча комитетинин төрагасы Асангазиев Нурбек “Ала — Арча” мамлекеттик резиденциясында өткөрүлгөн “Республикалык жаштар конгрессине” катышып келди	КУАУнун сайты, Билим Акипресс, КУАУнун соц. тармактары 25-26.11.2021-ж.	
13.	К.И.Скрябин атындагы КУАУнун кыргыз жана орус тилдер кафедрасынын улуу окутуучулары: Далбаева С.С., Индигараева Ч.Т. Россия Федерациясынын Башкирия мамлекеттик педагогикалык университети уюштурган “Я хочу рассказать о Родине на русском языке” аттуу Эл аралык конкурсуна катышыты	КУАУнун сайты, КУАУнун соц. тармактары 20.10.2021-ж.	
14.	К.И.Скрябин атындагы КУАУнун ректору, КР УИАнын академиги Нургазиев Рысбек Зарылдыкович Кыргыз Республикасынын агроөнөржай комплексинин ар түрдүү тармактарына адистерди даярдап чыгаргандыгы, илимий-изилдөө иштеринде ийгиликтерди жараткандыгы, университетте жигердүү иштегендиги, агрардык багытта илимий мектебин түзгөндүгү үчүн, Кыргыз Республикасынын Жогорку Кеңешинин “Ардак Грамотасы” менен сыйланды.	КУАУнун сайты, КУАУнун соц. тармактары 15.10.2021-ж.	

15.	БУУ саммитинин уюштуруу комитетинин сунушу менен Бишкек шаарыдгы менен “Ден соолук” сейил багында «Смотри и делай» аттуу иш чарга КУАУнун студенттери барып катышыты	КУАУнун сайты, КУАУнун соц. тармактары 23.09.2021	
16.	“Кыргызстан - Азия 2021” Азия Университеттеринин Ассоциациясынын V студенттик форуму	КУАУнун сайты, КУАУнун соц. тармактары 15-18.09.2021 ж.	
17.	Бишкектеги Россиянын илим жана маданият борборунда “Молодежь. Инновации. Будущее” аттуу конкурста К.И.Скрябин атындагы КУАУнун Жогорку студенттик кеңешинин мүчөлөрү активдүү катышып 2-орунду алып келишти	КУАУнун сайты, КУАУнун соц. тармактары 10.09.2021-ж.	
18.	К.И.Скрябин атындагы Кыргыз улуттук агрардык университетинде (КУАУ) FishEDU долбоорунун алкагында Көргөзмө балык чарбасы аталышындагы официалдуу ачылыш аземи болуп өттү.	КУАУнун сайты, Билим Акипресс, КУАУнун соц. тармактары 17.08.2021-ж.	
19.	III Эл аралык таланттуу жаштар энциклопедиясынын долбоорунун алкагында КМШ өлкөлөрүнүн илимий жана окуу жайларынын арасында «Бообек» тарабынан уюштурулган «КМШнын эң мыкты студенти-2021» сынагынын алкагында презентация.	КУАУнун сайты, Билим Акипресс, КУАУнун соц. тармактары 29.07.2021-ж.	
20.	И.Раззаков атындагы КМТУда ресурстук логистикасын өнүктүрүү боюнча “Биринчи Бишкек логистикалык форуму” болупөттү.	КУАУнун сайты, Билим Акипресс, КУАУнун соц. тармактары 1.07.2021-ж.	
21.	«Голубой Иссык-Куль» санаторийинин базасында ЖОЖдор аралык спорттук оюндардын Волейбол III орун жана Ститбол II орунга ээ болушту.	КУАУнун сайты, Билим Акипресс, КУАУнун соц. тармактары 24-27.06.2021-ж.	

22.	Иркутск мамлекеттик агрардык университетинин эл аралык байланыштар боюнча проректору Репецкий Олег Владимирович менен жолугушуу болуп өттү.	КУАУнун сайты, КУАУнун соц. тармактары 26.06.2021-ж.	
23.	«Продовольственная и биологическая безопасность в Кыргызской Республике: Вызовы и перспективы для повышения устойчивости к внешним воздействиям, потрясениям и стрессам» деген темада эл аралык илимий-практикалык конференция өттү.	КУАУнун сайты, Билим Акипресс, КУАУнун соц. тармактары 16.06.2021-ж.	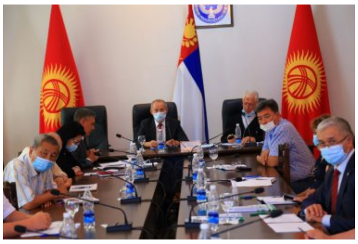
24.	“Центрально-Азиатское пространство высшего образования: региональное сотрудничество, национальные реформы”	КУАУнун сайты, Билим Акипресс, КУАУнун соц. тармактары 17.06.2021-ж.	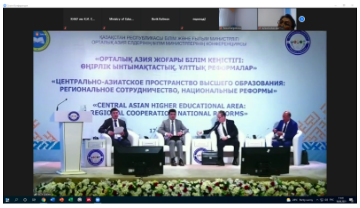
25.	«Перспективы развития аграрного образования и науки в пост эпидемиологический период» деген темада КМШнын алдыңкы айыл чарба университеттеринин ректорлор кеңешинин жыйыны болуп өттү	КУАУнун сайты, Билим Акипресс, КУАУнун соц. тармактары 15.06.2021-ж.	
26.	КУАУнун лидер-студенттери Баткендеги жабыр тарткан калкка жардам берүүдө “Баткенге жардам” мамлекеттик кайрымдуулук штабына активдүү жардам бергендиги үчүн жана Москва шаарында өткөрүлгөн Эл аралык “Начинающий фермер” аттуу Start Up конкурсунда 1-орунду алгандыгы үчүн КР Маданият маалымат спорт жана жаштар саясаты министирлигинин “Ыраазычылык баракчасына” ээ болушту	КУАУнун сайты, Билим Акипресс, КУАУнун соц. тармактары 14.06.2021-ж.	
27.	К.И.Скрябина атындагы КУАУнун Enactus KNAU студенттик командасы Hyatt Regency мейманканасында “Enactus EXPO 2021 - Студенттик жана мектептик кубок” аттуу улуттук конкурска жигердүү катышып, “Прорыв года” номинациясына ээ болушту.	КУАУнун сайты, Билим Акипресс, КУАУнун соц. тармактары 28.05.2021-ж.	
28.	К.И. атындагы Кыргыз улуттук агрардык университетинин студенттери Россия Федерациясынын Москва шаарында өткөн Биринчи Эл аралык "Начинающий фермер" бизнес оюнунун финалына катышты.	КУАУнун сайты, Билим Акипресс, КУАУнун соц. тармактары 18-21.05.2021-ж.	

29.	КУАУ онлайн режиминде ШКУга мүчө өлкөлөрдүн айыл чарба университеттеринин альянсынын ачылыш аземи болуп өттү.	КУАУнун сайты, Билим Акипресс, КУАУнун соц. тармактары 14.05.2021-ж.	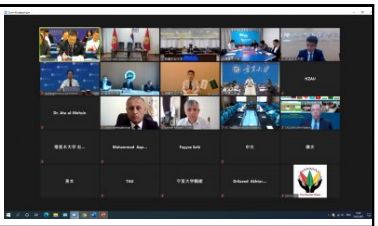
30.	К.И.Скрябин атындагы Кыргыз улуттук агрардык университетинде DERECKA ERASMUS+ долбоорунун алкагында «КУАУнун докторантуранын докторантура программаларын өнүктүрүү жана илимий потенциалын өнүктүрүү борборунун» ачылышы болуп өттү. ректору Р.З.Нургазиев, проректорлор, факультеттердин декандары жана университеттин алдыңкы окумуштуулары катышты.	КУАУнун сайты, Билим Акипресс, КУАУнун соц. тармактары 10.05.2021-ж.	
31.	К.И.Скрябин атындагы Кыргыз улуттук агрардык университетинин Окумуштуулар кеңешинин чечими менен коомдук жана мамлекеттик ишмер Узакбаев Эмил Узакбаевичке К.И.Скрябин атындагы КУАУнун “Ардактуу профессору” диплому тапшырылды.	КУАУнун сайты, Билим Акипресс, КУАУнун соц. тармактары 27.04.2021-ж.	
32.	К.И.Скрябин атындагы КУАУнун изденүүчүлөрү: Ахмеджанов Максат Ахмеджановичке, Исакеев Майрамбек Кыдыралиевичке биология илимдеринин кандидаты окумуштуулук даражасы ыйгарылгады	КУАУнун сайты, Билим Акипресс, КУАУнун соц. тармактары 20.04.2021-ж.	
33.	К.И. Скрябин атындагы Кыргыз улуттук агрардык университетинин Инженердик-техникалык факультетинин 2-курсунун студенттери: Курванжанова Мунара «Педагогические условия использования элементов проектного метода обучения в учебном процессе» аттуу темада (илимий жетекчиси тех.и.к., доцент Б.С. Токтоналиев), Суеркулова Гульзада «Развитие креативности студентов» аттуу темада (илимий жетекчиси фил.и.к., доцент Г.К Садырова), Абдыкадырова Айзат «Психолого-педагогические основы современных технологий обучения» аттуу темада (илимий жетекчиси ага окутуучу Ж.Т. Исмаилова) Талас мамлекеттик университетинде “Азыркы коомдогу нравалык баалуулуктар жана билим берүү системасын өнүктүрүүнүн эффективдүү инструменттери” аттуу18-студенттик илимий–практикалык конференцияга илимий баяндамалар менен жигердүү катышышты.	КУАУнун сайты 17.04.2021-ж.	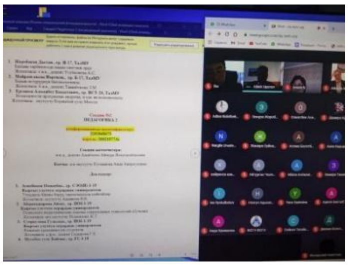

34.	КУАУда Борбордук Азиянын Суу ресурстары боюнча жаштар ассоциациясы CAY4W тарабынан уюштурулган Улуттук SDG олимпиадасынын биринчи этабын өттү.	КУАУнун сайты, Билим Акипресс, КУАУнун соц. тармактары 16.04.2021-ж.	
35.	К.И. Скрябин атындагы КУАУ ортосундагы «Борбордук Азиядагы кесиптик-техникалык билим берүү – Тамак-аш өндүрүш секторунда системалуу мамилелерге көмөктөшүү» долбоорунун алкагында, Кызматташтык келишимине кол коюу аземи болуп өттү.	КУАУнун сайты, 14.04.2021-ж.	
36.	К.И.Скрябин атындагы Кыргыз улуттук агрардык университети Кыргыз Республикасынын Айыл, суу чарба жана региондорду өнүктүрүү министрлигинин, министри А.С. Джаныбековым	КУАУнун сайты, КУАУнун соц. тармактары 16.04.2021-ж.	
37.	К.И.Скрябин атындагы Кыргыз улуттук агрардык университетинде бизнес-инкубатордун ачылышы болуп өттү.	КУАУнун сайты, Билим Акипресс, КУАУнун соц. тармактары 13.04.2021-ж.	
38.	К.И. Скрябин атындагы Кыргыз улуттук агрардык университети улуттук координатор Чокушева Г.Р. жетектеген Эразмус+ Улуттук кеңсеси менен онлайн жолугушуу болуп өттү.	КУАУнун сайты, Билим Акипресс, КУАУнун соц. тармактары 05.05.2021-ж.	
39.	К.И. Скрябин атындагы Кыргыз улуттук агрардык университетиде «Үмүт булагы» фондунун аткаруучу директору Бекжанов Т.Б. менен тааныштыруу жолугушуусу болуп өттү.	КУАУнун сайты, КУАУнун соц. тармактары 31.04.2021-ж.	
40.	«Кыргыз Республикасындагы аквакультураны жана балык чарбасын туруктуу өнүктүрүү» (GCP/KYR/012/FIN) долбоорунун алкагында Аквакультура жана балык чарбасы боюнча Улуттук конференция болуп өттү.	КУАУнун сайты, КУАУнун соц. тармактары 30.04.2021-ж.	

41.	А.Осмонов атындагы Улуттук китепканада Кыргызстандагы Россия илим жана маданият борбору уюштурган улуу орус жазуучусу М.Е.Сальтыков-Щедриндин 195 жылдык маарекесине арналган жогорку окуу жайлар аралык студенттик театрлаштырылган фестивалга кыргыз жана орус тилдери кафедрасы тарабынан даярдалган студенттик топ Вр-2-20 группасынын студенттери: Маркова Анастасия, Абусев Андрей, Мумузиев Абдрасул, Щетинина Полина «Два генерала» аттуу спектаклин коюушуп, 2-орунга ээ болушту. Диплом жана сыйлыктар менен сыйланышты	КУАУнун сайты, КУАУнун соц. тармактары 29.04.2021-ж.	

2022- ЖЫЛДА АТКАРЫЛА ТУРГАН НЕГИЗГИ (КОНЦЕПТУАЛДЫК) ИШ ПЛАНДАРЫ

№ п/п	Иш-чаралардын аталыштары
1	2020-2024 жылдарына түзүлгөн КУАУнун өнүгүү стратегиясын аткаруу боюнча иштерди жүргүзүү
	Билим берүү багыты боюнча
1.	Кабыл алуу кампаниясын уюштуруу жана жаңы окуу жылына абитуриенттерди кабыл алуу
2.	2022-жылга К.И.Скрябин атындагы КУАУну эл аралык институционалдык аккредитациядан өткөрүү
3.	610001- Ветеринария адистигин эл аралык программалык аккредитациядан өткөрүү
4.	5 магистрдик жана 1 бакалаврдык программаларды улуттук программалык аккредитациядан өткөрүү
5.	Билим берүүнүн сапатын көзөмөлдөө жана жогорулатуу боюнча иштерди жүргүзүү
6.	Университетте санариптештирүү иштерин улантуу
	Илимий иштер боюнча
1.	Илимий кадрларды даярдоо
2.	“КУАУ Жарчысы” журналынын импакт-факторун жогорулатуу жана илимий макалалардын сапатын жакшыртуу
3.	WoS жана Scopus платформасына КУАУнын окумуштуулардын макалаларын чыгарууга көмөк көрсөтүү
4.	Мамлекет тарабынан каржыланган илим-изилдөө долбоорлорун ишке ашырылышын көзөмөлдөө, жылдык отчетун кабыл алуу
5.	Илим багытындагы эл аралык долбоорлор менен иш алып баруу
6.	PhD программаларына лицензия алуу жана жаш окумуштууларды кабыл алуу
	Мамлекеттик тил жана тарбия иштери боюнча
1	Университетте мамлекеттик тилди өнүктүрүү боюнча иштерди жүргүзүү
2	Студенттердин жан дүйнөсү бай, маданияттуу өсүшүн, жарандык калыптануусун, жеке инсандык жана кесиптик тажрыйбасын интеграциялоо боюнча иштерди жүрүгүзүү
3	Студенттер менен иштерди алып баруу
4.	Университетте болуп жаткан жаңылыктарды, жетишкендиктерди массалык-маалымат каражаттарында, социалдык тармактарда чагылдыруу

	Эл аралык байланыш иштери боюнча
1.	Алдыңкы эл аралык уюмдар жана университеттер менен кызматташууну жана жаңы мамилелерди түзүүнү улантуу
2.	Эл аралык уюмдарга, фонддорго долбоордук сунуштарды берүү
3.	Ректорлор кеңешинин, ассоциациялардын жана консорциумдун жыйындарына, тегерек столдоруна, семинарларына жана конференцияларына катышуу
4.	Студенттердин жана профессордук-окутуучулук курамдын академиялык мобилдүүлүгүн жогорулатуу
	Материалдык-техникалык базаны чыңдоо багыты боюнча
1.	№4б жатакананын 5-этажына капиталдык ремонт жасоо
2.	№1 жатаканада жер алдындагы жылуулук берүү системасына капиталдык ремонт жасоо
3.	Инженердик-техникалык факультеттин чатырына, №109, 112 лекция залдарына капиталдык ремонт жасоо
4.	Окуу имараттарына жылына өткөрүлүүчү оңдоп-түзөө иштери