

### Judul Bahasa Indonesia

Diketik dengan huruf kapital dan *bold*, maksimal 20 kata, tidak menggunakan kata studi, pengaruh, hubungan, analisis serta tahun. Jenis huruf Times New Roman, ukuran huruf 14 point dan spasi 1.

### Judul Bahasa Inggris

Diketik dengan huruf kecil dan miring, maksimal 18 kata, pada setiap kata kecuali pada huruf awal judul di kata pertama menggunakan huruf kapital. Jenis huruf Times New Roman ukuran huruf 14 point dan spasi 1

### Penulis Pertama<sup>1</sup>, Penulis Kedua<sup>2</sup>, Penulis Ketiga<sup>3</sup>

(Nama lengkap penulis tanpa gelar, jika penulis berasal dari institusi yang sama maka tidak perlu dicantumkan pengkodean)

<sup>1</sup>Institusi penulis pertama

<sup>2</sup>Institusi penulis kedua

<sup>3</sup>Institusi penulis ketiga

*\*Corresponding Author: E-mail korespondensi salah satu penulis)*

Received: .....  
Received in revised: .....  
Accepted: .....  
Available online: .....

#### Abstract

*Abstract consist of the introduction (1-2 sentences) research objectives (1 sentence), methods (3-5 sentences), research results (3-5 sentences), and conclusions (1 sentence) written in one paragraph, with Times New Roman 10 point, italics and single space. Abstract consists of English and Indonesian language no more than 200 words.*

**Keywords:** *Consist of 3-5 keywords sorted alphabetically separated by a comma*

#### Abstrak (Indonesian)

Abstrak berisi uraian singkat tentang pendahuluan (1-2 kalimat) tujuan penelitian (1 kalimat), metode (3-5 kalimat), hasil penelitian (3-5 kalimat), dan kesimpulan (1 kalimat) yang dibuat dalam satu paragraf. Abstrak terdiri dari bahasa Inggris dan bahasa Indonesia tidak lebih dari 200 kata dengan menggunakan satu spasi. Abstrak bahasa Inggris menggunakan huruf miring, desimal menggunakan titik. Abstrak bahasa Indonesia menggunakan huruf tegak, desimal menggunakan koma. Artikel yang dimuat harus menyesuaikan tata cara penulisan yang ditetapkan oleh JURNAL ILMIAH PERAWAT MANADO (JUIPERDO) agar tulisan yang dimuat memiliki gaya yang sama, oleh karena itu untuk memudahkan penulis, maka pastikan tidak mengubah template ini, yang meliputi jenis dan ukuran huruf, spasi, jarak indent, dan lain sebagainya. Jumlah halaman untuk JURNAL ILMIAH PERAWAT MANADO (JUIPERDO) maksimal 10 halaman

**Kata kunci:** *Terdiri atas 3-5 kata kunci diurutkan menurut abjad dipisahkan dengan tanda koma dan tidak diakhiri tanda titik*

## PENDAHULUAN

Pendahuluan berisi latar belakang dan tujuan penelitian yang ditulis pada alinea berbeda. Latar belakang menguraikan alasan mengapa penelitian ini dilaksanakan dan didukung dengan hasil penelitian terkini dalam 10 tahun terakhir yang diperoleh dari jurnal dan buku dalam dan luar negeri. Bagian ini juga mengemukakan masalah penelitian dengan metode piramida terbalik yaitu mulai masalah ditingkat global, nasional dan lokal. Jumlah halaman pada bagian ini maksimal 1,5 halaman yang ditulis menggunakan huruf Times New Roman, spasi 1 dan ukuran huruf 10 point, satu paragraf minimal terdiri atas dua kalimat serta pada bagian akhir dicantumkan tujuan penelitian.

Penulisan sitasi dibedakan antara penulisan di awal dan akhir kalimat. Jika penulis hanya satu orang maka penulisan di awal ialah Rommy (2015) dan penulisan di akhir (Rommy, 2015). Jika penulis terdiri atas dua orang maka penulisan di awal Rommy dan David (2016) sedangkan penulisan di akhir (Rommy & David, 2016). Jika penulis lebih dari dua orang maka penulisan di awal Rommy *et al.* (2017) dan penulisan di akhir (Rommy *et al.*, 2017). Penulisan *et al.* Diketik miring dan titik setelah *al.* Jika nama penulis terdiri atas dua suku kata seperti Romy David maka penulisan di awal ialah David (2017) dan penulisan di akhir (David, 2017). Jika nama penulis terdiri atas tiga suku kata seperti Rommy David Watuseke maka penulisan di awal ialah Watuseke (2017) dan penulisan di akhir ialah (Watuseke, 2017). Penulisan untuk artikel jurnal dari sumber elektronik dari internet ialah Penulis, inisial., tahun. Judul artikel. Judul jurnal, [tipe media] Nomor volume (nomor issu/bagian), halaman jika ada. Alamat website/URL secara detail dan digarisbawahi.

## METODOLOGI

**Desain, tempat dan waktu** (Huruf Times New Roman 12 point, Bold, spasi 1 Dibuat format 2 kolom)

Bagian ini menjelaskan desain, tempat dan waktu penelitian yang diketik secara berurutan dalam bentuk paragraf. Penulisan menggunakan Times New Roman 12 point dengan spasi 1. Paragraf diawali dengan kata yang menjorok 6 digit ke dalam

**Jumlah dan cara pengambilan subjek (untuk penelitian survei) atau**

**bahan dan alat (untuk penelitian laboratorium)** (Huruf Times New Roman 10 point, Bold, spasi 1 Dibuat format 2 kolom)

Bagian ini terdiri atas 1-2 paragraf yang menjelaskan populasi, subjek, jumlah dan cara pengambilan subjek pada penelitian survei atau menguraikan bahan dan alat yang digunakan pada penelitian laboratorium. Kata subjek digunakan untuk penelitian survei dan kata sampel untuk penelitian laboratorium. Dijelaskan secara berurutan dalam bentuk paragraf, menggunakan huruf Times New Roman 10 point dengan spasi 1. Paragraf diawali dengan kata yang menjorok 6 digit ke dalam dan tidak boleh menggunakan sub judul. Penelitian kualitatif seperti studi kasus, fenomenologi, etnografi, dan lain-lain, perlu menambah kan uraian mengenai pengecekan keabsahan hasil penelitian.

**Jenis dan Cara Pengumpulan Data (untuk penelitian survei)/Langkah- Langkah Penelitian (untuk penelitian laboratorium)** (Huruf Times New Roman 10 point, Bold, spasi 1 Dibuat format 2 kolom)

Dijelaskan secara berurutan dalam bentuk paragraf, menggunakan huruf Times New Roman 10 point dengan spasi 1. Paragraf diawali dengan kata yang menjorok 6 digit ke dalam dan boleh menggunakan subjudul.

**Pengolahan dan analisis data**

Dijelaskan secara berurutan dalam bentuk paragraf, menggunakan huruf Times New Roman 10 point dengan spasi 1. Paragraf diawali dengan kata yang menjorok 6 digit ke dalam

## HASIL DAN PEMBAHASAN

### A. HASIL

Bagian hasil menguraikan tentang karakteristik subjek penelitian, analisis univariat, analisis bivariat (jika ada) dan analisis multivariat (jika ada). Tidak diperkenankan memasukkan tabel dan gambar pada bagian ini, tabel dan gambar dicantumkan di bagian akhir setelah daftar pustaka. Interpretasi hasil penelitian dibuat dalam bentuk naratif, penulisan menggunakan Times New Roman 10

point dengan spasi 1. Paragraf diawali dengan kata yang menjorok 6 digit ke dalam dan tidak boleh menggunakan sub judul untuk setiap variabel.

Contoh Tabel :

Tabel 01  
 Daya Terima Cookies Jawawut

Daya Terima	Hedonic Scale	A (15%)		B (35%)		C (50%)	
		1	%	%	1	%	
Warna	t Suka	6	20,0	4	13,3	8	26,7
		22	73,3	21	70,0	14	46,7
Tekstur	Suka	2	6,7	5	16,7	8	26,7
	t Suka	8	26,7	3	10,0	4	13,3
Aroma	t Suka	18	60,0	20	66,7	25	83,3
		4	13,3	7	23,3	1	3,3
Rasa	t Suka	6	20,0	4	13,3	6	20,0
		21	70,0	22	73,3	19	63,3
	Suka	3	10,0	4	13,3	5	16,7
		8	26,7	5	16,7	8	26,7
	Suka	19	63,3	17	56,7	20	66,7
		3	10,0	8	26,7	2	6,7

Tabel 1  
 Karakteristik Sampel pada penelitian Perbaikan Gangguan Metabolik Balita Stunting Pasca Suplementasi Asam Amino Sistein di Wilayah Kerja Puskesmas Tatelu Daya Tahun 2016

Karakteristik Sampel	Kelompok 1		Kelompok 2	
	n	%	n	%
<b>Usia (Bulan)</b>				
≤ 24	5	33,3	5	33,3
> 24	10	66,7	10	66,7
<b>Jenis Kelamin</b>				
Laki-laki	8	53,3	10	33,3
Perempuan	7	46,7	5	66,7
<b>TB/U</b>				
Pendek	8	53,3	11	73,3
Sangat pendek	7	46,7	4	26,7
<b>BB/U</b>				
Gizi baik	8	53,3	9	60
Gizi kurang	6	40	4	26,6
Gizi sangat kurang	1	6,7	2	13,4

Contoh Gambar :

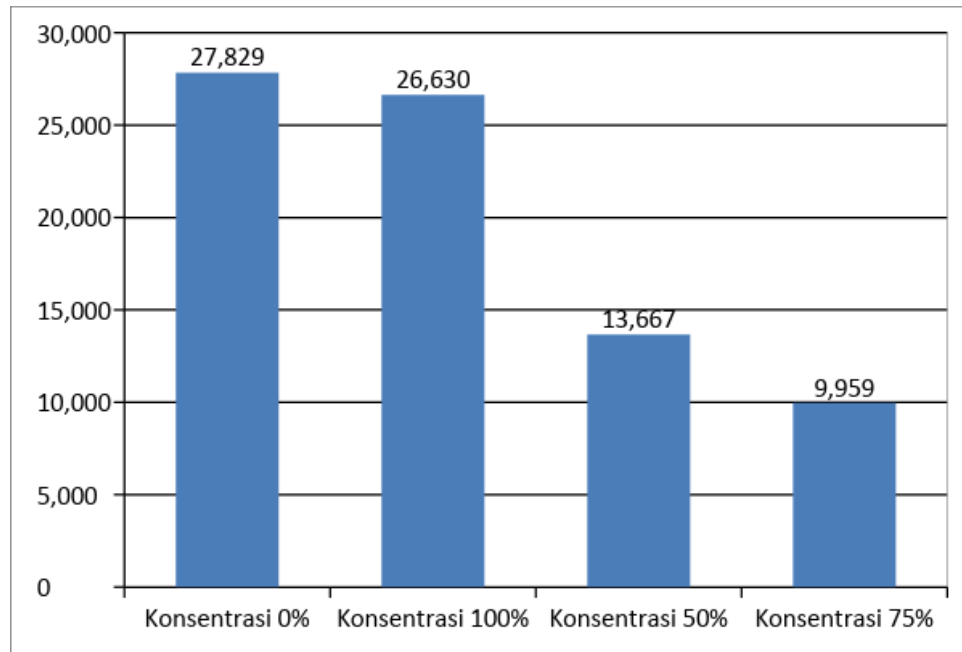

Gambar 3. Hasil Analisis Tingkat Kekerasan Kue Baruasa Subtitusi Tepung *MOCAP*.

## B. PEMBAHASAN

Pembahasan berisi diskusi yang menghubungkan dan membandingkan hasil penelitian dengan teori/konsep/ temuan dari hasil penelitian lain baik yang sejalan maupun tidak sejalan dengan hasil penelitian. Pembahasan tidak sekedar menarasikan hasil (tabel dan gambar), serta sebaiknya mengemukakan dampak dari hasil penelitian.

Bagian ini ditulis dengan menggunakan huruf Times New Roman 10 point dengan spasi 1. Paragraf diawali dengan kata yang menjorok 6 digit ke dalam dan tidak boleh menggunakan sub judul untuk setiap variabel

## KESIMPULAN

Kesimpulan berisi jawaban dari tujuan penelitian bukan merupakan ringkasan hasil penelitian yang ditampilkan dalam 1 paragraf dan diketik menggunakan huruf Times New Roman 10 point dengan spasi 1. Paragraf diawali dengan kata yang menjorok 6 digit ke dalam.

## UCAPAN TERIMAKASIH

Bagian bersifat pilihan, berisikan ucapan terima kasih kepada pihak-pihak yang berkontribusi pada penelitian ini seperti pemberi dana atau sponsor, penyumbang bahan, alat dan sarana. Penulisan nama tidak menggunakan gelar.

## DAFTAR PUSTAKA

Daftar pustaka hanya memuat pustakan yang dirujuk di dalam artikel ini, penulis wajib menggunakan pustaka 10 tahun terakhir dan satu diantaranya merujuk pada naskah yang telah diterbitkan di JURNAL ILMIAH PERAWAT MANADO (JUIPERDO). Rujukan ditulis dengan menggunakan sistem Harvard, disarankan untuk menggunakan aplikasi referensi standar seperti Mendeley atau Zotero, dan style **American Physicological Association (APA)**. Contoh penulisan daftar pustaka sebagai berikut

1. Kementerian Kesehatan RI (2018). *Keputusan Menteri Kesehatan Republik Indonesia Nomor HK.01.07/MENKES/157/2018 Tahun 2018 Tentang Pedoman Nasional Pelayanan Kedokteran Tata Laksana Tonsilitis*. Available from: <https://kemkes.go.id/id/pnpk-2018---tata-laksana-tonsilitis>
2. Saputri, S. R. A., & Safitri, A. (2017). Perkembangan Anak Usia Sekolah di Sekolah Dasar Negeri dan Sekolah Dasar Islam Terpadu. *Jurnal Ilmu Keperawatan Indonesia*, 7(2).
3. Kementerian Kesehatan RI (2019). Riset Kesehatan Dasar 2018. Jakarta: Badan Penelitian dan Pengembangan Kesehatan. Available from: <https://repository.badankebijakan.kemkes.go.id/id/eprint/3514/1/Laporan%20Riskasdas%202018%20Nasional.pdf>
4. Ramadhan, F. (Febri), Sahrudin, S. (Sahrudin), & Ibrahim, K. (Karma). (2017). Analisis Faktor Risiko Kejadian Tonsilitis Kronis pada Anak Usia 5-11 Tahun di Wilayah Kerja Puskesmas Puuwatu Kota Kendari Tahun 2017. *Jurnal Ilmiah Mahasiswa Kesehatan Masyarakat Unsyiah*, 2(6).
5. Kayus Jamlean. (2022). Hubungan Pengetahuan Dan Pola Makan Dengan Kejadian Tonsilitis Pada Anak Di Puskesmas Tehoru Tahun 2022. *Jurnal Ilmiah Kedokteran Dan Kesehatan*, 1(3), 250–263. <https://doi.org/10.55606/klinik.v1i3.2657>
6. Dewi KN, S. A. P. N. K., Saputra, K. A. D., Asthuta, A. R., & Sutanegara, S. W. D. (2020). Kualitas hidup anak usia 12-15 tahun yang menderita tonsilitis kronis. *Intisari Sains Medis*, 11(2). <https://doi.org/10.15562/ism.v11i2.650>
7. Rahayu, R. D., Arief, T., & Anggraeni, S. (2021). Karakteristik Pasien Tonsilitis Pada Anak Usia 5-12 Tahun di RSPBA Bandar Lampung Tahun 2020. *ARTERI : Jurnal Ilmu Kesehatan*, 2(1), 30-35. <https://doi.org/10.37148/arteri.v2i1.143>
8. Ball, J.W., Bindler, R.C., & Cowen, K.J. (2019). *Child health nursing: Partnering with child & families*, 3rd ed. New Jersey: Pearson Education.
9. Hockenberry, M.J. & Wilson, D. (2021). *Wong's Essentials of Pediatric Nursing*. 11th edition. Mosby: Elsevier Inc.
10. Triswanti, N., Sudiadnyani, N. P., Kasiam, M., Ameilia, R., & Waldan. (2023). Hubungan Umur dan Jenis Kelamin dengan Pembesaran Tonsil pada Penderita Tonsilitis Kronis di RSUD Abdul Moeloek Lampung. *Jurnal Ilmu Kedokteran Dan Kesehatan*, 10(4).
11. Tamara, N., Triansyah, I., & Amelia, R. (2020). Hubungan Umur dan Jenis Kelamin dengan Pembesaran Tonsil pada Penderita Tonsilitis Kronis di RSUD dr. Rasidin Tahun 2018. *Health and Medical Journal*, 3(1). <https://doi.org/10.33854/heme.v3i1.391>
12. Soetjningsih, & Ranuh, N.G. (2016). *Tumbuh kembang anak*, ed 2. Vol.1. Jakarta: EGC.

13. Rustamin, R. (2018). Faktor Yang Berhubungan Dengan Kejadian Tonsillitis Pada Anak Usia Sekolah Di Poli Klinik Rsud Labuang Baji Makassar. *Jurnal Ilmiah Keperawatan dan Kebidanan Holistic Care (JIKKHC)*, 2 (2). 167-173.
14. Amri, S. S., Amir, A., & Asyari, A. (2025). Hubungan Higiene Mulut Terhadap Tonsilitis Kronis Pada Anak Kelas 5 Dan 6 Di Min 04 Padang. *SINERGI : Jurnal Riset Ilmiah*, 2(4), 1782-1792. <https://doi.org/10.62335/sinergi.v2i4.1122>
15. Febyola, F. F., Fardian , N., Putri , B. I., Mauliza, M., & Surayya, R. (2025). The Relationship Between Age, Food Consumption, and Oral Hygiene with the Symptoms of Tonsillitis in Children at State Elementary School 1 Banda Sakti, Lhokseumawe City. *Journal of Pharmaceutical and Sciences*, 8(2), 726–739. <https://doi.org/10.36490/journal-jps.com.v8i2.794>
16. Syifa, N.P. (2018). Hubungan makanan minuman dingin dan coklat terhadap angka kejadian tonsilitis kronik di RSUD Budhi Asih. Skripsi. Available from: [http://repository.trisakti.ac.id/usaktiana/index.php/home/detail/detail\\_koleksi/0/SKR/judul/0000000000000000096425/0](http://repository.trisakti.ac.id/usaktiana/index.php/home/detail/detail_koleksi/0/SKR/judul/0000000000000000096425/0)
17. Ringgo, A., Septiana, D., & Tan'im. (2019). Hubungan Kebiasaan Makan Dengan Risiko Terjadinya Tonsilitis Kronik Pada Anak Sekolah Dasar Di Bandar Lampung. *Manuju: Malahayati Nursing Journal*, 1(2), 187-195 Available from: <https://ejournalmalahayati.ac.id/index.php/manuju/article/download/1407/pdf>