

แผนพัฒนาท้องถิ่น 4 ปี

(พ.ศ. 2561 – 2564)

ของ

องค์การบริหารส่วนตำบลเสาชาง

โดยองค์การบริหารส่วนตำบลเสาชิง
หมู่ที่ 2 ตำบลเสาชิง อำเภอร่อนพิบูลย์ จังหวัดนครศรีธรรมราช 80350
โทรศัพท์ 075-373046 / โทรสาร 075-373046 ต่อ 18



ประกาศองค์การบริหารส่วนตำบลเสาชิง
เรื่อง ประกาศใช้แผนพัฒนาท้องถิ่นสี่ปี (พ.ศ. ๒๕๖1 - ๒๕๖4)

อาศัยอำนาจตามระเบียบกระทรวงมหาดไทย ว่าด้วยการจัดทำแผนพัฒนาขององค์กรปกครองส่วนท้องถิ่น พ.ศ. ๒๕๕๙ (ฉบับที่ ๒) ข้อ ๑๘ สำหรับองค์การบริหารส่วนตำบล ให้ผู้บริหารท้องถิ่นเสนอร่างแผนพัฒนาท้องถิ่นสี่ปี (พ.ศ. ๒๕๖๑ - ๒๕๖๔) ต่อสภาองค์การบริหารส่วนตำบล เพื่อให้ความเห็นชอบก่อน แล้วผู้บริหารท้องถิ่นจึงพิจารณาอนุมัติและประกาศใช้ต่อไป

บัดนี้ สภาองค์การบริหารส่วนตำบลเสาชิง ได้พิจารณาให้ความเห็นชอบร่างแผนพัฒนาท้องถิ่นสี่ปี (พ.ศ. ๒๕๖๑ - ๒๕๖๔) ในการประชุมสภาสมัยวิสามัญ สมัยที่ ๕/๒๕๕๙ วันที่ ๒๘ ธันวาคม ๒๕๕๙ มีมติเห็นชอบร่างแผนพัฒนาท้องถิ่นสี่ปี (พ.ศ. ๒๕๖๑-๒๕๖๔) ขององค์การบริหารส่วนตำบลเสาชิง

จึงประกาศให้ทราบโดยทั่วกัน

ประกาศ ณ วันที่ ๒๘ ธันวาคม ๒๕๕๙

จำลอง เอก ธรรมบุญ มุณีเกิด
(ธรรมบุญ มุณีเกิด)

นายกองค์การบริหารส่วนตำบลเสาชิง

แผนพัฒนาท้องถิ่น 4 ปี

(พ.ศ. 2561-2564)

ของ องค์การบริหารส่วนตำบลเสาชัง อำเภอร่อนพิบูลย์ จังหวัดนครศรีธรรมราช

ส่วนที่ 1 สภาพทั่วไปและข้อมูลพื้นฐาน

1. ด้านกายภาพ

1.1 ที่ตั้งของหมู่บ้านหรือชุมชนหรือตำบล

องค์การบริหารส่วนตำบลเสาชัง ตั้งอยู่ที่ 377/4 หมู่ที่ 2 ตำบลเสาชัง อำเภอร่อนพิบูลย์

จังหวัดนครศรีธรรมราช

- โทรศัพท์ 075-373046

- โทรสาร 075-373046

ที่ตั้งของหมู่บ้านในเขตองค์การบริหารส่วนตำบลเสาชัง มี ๘ หมู่บ้าน ประกอบด้วย

หมู่ที่ ๑ บ้านควนรูด

หมู่ที่ ๒ บ้านเสาชัง

หมู่ที่ ๓ บ้านป่าแขง

หมู่ที่ ๔ บ้านวังยาง

หมู่ที่ ๕ บ้านโคกคราม

หมู่ที่ ๖ บ้านท่าเจริญ

หมู่ที่ ๗ บ้านอ่าวโหนด

หมู่ที่ ๘ บ้านควนบน

1.2 ลักษณะภูมิประเทศ

ภูมิประเทศขององค์การบริหารส่วนตำบลเสาชังมีลักษณะเป็นที่ราบลุ่มมีน้ำท่วมขัง มีพื้นที่

สำหรับที่อยู่อาศัยประมาณ 30% เป็นพื้นที่สำหรับการเกษตร 50 % และมีพื้นที่ส่วนอื่น 20%

มี 2 ฤดูกาล (ฤดูร้อน ฤดูฝน)

1.3 ลักษณะภูมิอากาศ

ตำบลเสาชังตั้งอยู่ในเขตโซนร้อนเช่นเดียวกับตำบลอื่น ๆ ในพื้นที่อำเภอรัตนพิบูลย์ มีฝนตกชุกสลับกับหน้าร้อนตามฤดูกาล เป็นสภาพภูมิอากาศแบบร้อนชื้น ซึ่งบางครั้งเป็นปัญหาอุปสรรคในการประกอบอาชีพเกษตรกรรม

1.4 ลักษณะของดิน

ลักษณะดินโดยทั่วไปเป็นดินเหนียวปนทราย ประมาณ 70% ลักษณะดินในพื้นที่เป็นดินเหนียวประมาณ 30 %

1.5 ลักษณะของแหล่งน้ำ

มีแหล่งน้ำที่ใช้สำหรับ อุปโภค-บริโภค จำนวน 30 แห่ง แหล่งน้ำทั้ง 30 แห่งเคยเป็นแหล่งน้ำที่เกิดขึ้นตามธรรมชาติและองค์การบริหารส่วนตำบลเสาชังได้ดำเนินการปรับปรุงก่อสร้างขึ้นใหม่เพื่อให้เพียงพอกับการอุปโภคและบริโภคของประชาชน ดังนี้

ลำห้วย	1	แห่ง	สระน้ำ	5	แห่ง
หนองน้ำ	1	แห่ง	บ่อน้ำตื้น	5	แห่ง
ลำคลอง	4	แห่ง	บ่อบาดาล	4	แห่ง
ฝาย	4	แห่ง	เหมือง	1	แห่ง
อื่นๆ (ระบุ)	-	แห่ง			

1.6 ลักษณะของไม้และป่าไม้

ในเขตองค์การบริหารส่วนตำบลเสาชังไม่มีป่าไม้ แต่มีต้นไม้ที่ชาวบ้านปลูกลักษณะของไม้เป็นไม้ยืนต้น ผลัดใบ

2. ด้านการเมือง/การปกครอง

องค์การบริหารส่วนตำบลเสาชังได้จัดตั้งชุมชนในเขตองค์การบริหารส่วนตำบลเสาชัง มีทั้งหมด 8 ชุมชน ประชาชนให้ความร่วมมือด้านการเลือกตั้งเป็นอย่างดี เช่น การเลือกตั้งสมาชิกสภาองค์การบริหารส่วนตำบลเสาชัง ในปี พ.ศ. ๒๕๕5 ประชาชนมาใช้สิทธิเลือกตั้ง จำนวนผู้มาใช้สิทธิเลือกตั้งนายกองค์การบริหารส่วนตำบลเสาชัง 5,918 คน จากผู้มีสิทธิเลือกตั้งทั้งสิ้น 8,053 คน คิดเป็นร้อยละ 73.49 จำนวนผู้มาใช้สิทธิเลือกตั้งสมาชิกสภาองค์การบริหารส่วนตำบลเสาชัง 5,405 คน จากผู้มีสิทธิเลือกตั้งทั้งสิ้น 8,053 คน คิดเป็นร้อยละ 67.10 ปัญหา คือการแข่งขันทางการเมืองค่อนข้างสูง มีจุดที่น่าสังเกตคือ มีการย้ายเข้าย้ายออกช่วงที่จะมีการเลือกตั้ง ไม่ว่าจะ

เป็นการเลือกผู้ใหญ่บ้าน สมาชิกสภา นายองค์การบริหารส่วนตำบลเสาชิง โดยเฉพาะ การคัดเลือกผู้ใหญ่บ้าน การแก้ไขปัญหาขององค์การบริหารส่วนตำบลเสาชิงคือ ขอความร่วมมือ ผู้นำ เจ้าหน้าที่ที่มีหน้าที่รับผิดชอบให้ ระมัดระวัง สอดส่องพฤติกรรมและให้รายงานอำเภอทราบ การรณรงค์ ประชาสัมพันธ์ ให้ข้อมูลที่ถูกต้อง เกี่ยวกับ ข้อกฎหมายของการเลือกตั้งที่กระทำได้และทำไม่ได้ให้ประชาชนได้รับทราบ ปัญหาต่างๆ ที่เกิดขึ้นองค์การบริหาร ส่วนตำบลเสาชิงก็ได้พยายามแก้ไข โดยเรื่องจากการประชุมประชาคมท้องถิ่นทุกชุมชนในเขตองค์การบริหารส่วน ตำบลเสาชิง ในการจัดทำแผนพัฒนาองค์การบริหารส่วนตำบลเสาชิง จากผลการประชุมทุกครั้งที่ยังองค์การบริหารส่วน ตำบลเสาชิงจัดขึ้น มีประชาชนสนใจเข้าร่วมประชุมรวมทั้งแสดงความคิดเห็นที่หลากหลาย ส่งผลให้องค์การบริหาร ส่วนตำบลเสาชิงดำเนินงานตามความต้องการของประชาชน และประชาชนได้รับและมีส่วนร่วมในการพัฒนาองค์การ บริหารส่วนตำบลเสาชิง นอกจากนี้ องค์การบริหารส่วนตำบลเสาชิงได้จัดโครงการอบรมศึกษา ดูงาน ของคณะผู้ บริหาร สมาชิกสภาองค์การบริหารส่วนตำบลเสาชิง พนักงานองค์การบริหารส่วนตำบลเสาชิง อสม. และกรรมการ ชุมชน โครงการอื่นๆ สำหรับประชาชนอีกหลายโครงการ เพื่อนำความรู้และประสบการณ์ที่ได้รับมาพัฒนาองค์การ บริหารส่วนตำบลเสาชิงให้เจริญเท่าเทียมกับองค์การบริหารส่วนตำบลอื่นๆ และองค์การบริหารส่วนตำบลเสาชิงมี โครงการจัดซื้อเครื่องมือเครื่องใช้ในการปฏิบัติงานให้ทันสมัยและมีประสิทธิภาพ โครงการบางโครงการต้องระงับไว้ เนื่องจากข้อจำกัดด้านงบประมาณ มีอัตรากำลังพนักงานองค์การบริหารส่วนตำบลเสาชิงจำกัด เพียงพอต่อการตอบสนองความต้องการของประชาชนในด้านบริการ

หน้าที่ 2

2.1 เขตการปกครอง

องค์การบริหารส่วนตำบลเสาชิง ตั้งอยู่ในเขตอำเภอรัตนพิบูลย์ จังหวัดนครศรีธรรมราช อยู่ห่างจากอำเภอรัตนพิบูลย์ประมาณ ๑๒กิโลเมตร ห่างจากอำเภอเมือง จังหวัดนครศรีธรรมราช ประมาณ ๑๕ กิโลเมตร มีเนื้อที่ประมาณ ๔๔.๓๒ ตารางกิโลเมตร หรือประมาณ ๒๗,๗๐๐ไร่ โดยมีอาณาเขตติดต่อ ดังนี้

ทิศเหนือ	จรดตำบลท้ายสำเภา อำเภอพระพรหม
ทิศใต้	จรดตำบลหินตก และตำบลควนชุมอำเภอรัตนพิบูลย์
ทิศตะวันออก	จรดตำบลควนพัง อำเภอรัตนพิบูลย์จรดตำบลทางพูนอำเภอ เฉลิมพระเกียรติ
ทิศตะวันตก	จรดตำบลหินตก อำเภอรัตนพิบูลย์

องค์การบริหารส่วนตำบลเสาชิงแบ่งเขตการปกครอง มี ๘ หมู่บ้าน ประกอบด้วย

- หมู่ที่ ๑ บ้านควนรูด
- หมู่ที่ ๒ บ้านเสาชิง
- หมู่ที่ ๓ บ้านป่าแขง
- หมู่ที่ ๔ บ้านวังยาง

- หมู่ที่ ๕ บ้านโคกคราม
- หมู่ที่ ๖ บ้านท่าเจริญ
- หมู่ที่ ๗ บ้านอ่าวโหนด
- หมู่ที่ ๘ บ้านควนบน

2.2 การเลือกตั้ง

องค์การบริหารส่วนตำบลเสาชังได้แบ่งเขตการเลือกตั้งนายกองค์การบริหารส่วนตำบลเสาชัง ทั้งเขตองค์การบริหารส่วนตำบลเสาชังเป็น ๑ เขต เลือกตั้ง สมาชิกสภาออกเป็น 8 หมู่บ้าน ดังนี้

ประชาชนในเขตองค์การบริหารส่วนตำบลเสาชังส่วนใหญ่ร่วมกิจกรรมทางการเมืองเสมอมาและประชาชนในเขตองค์การบริหารส่วนตำบลเสาชังยังมีส่วนร่วมในการบริหารงาน การช่วยเหลืองานองค์การบริหารส่วนตำบลเสาชัง เสนอแนะในกิจกรรมขององค์การบริหารส่วนตำบลเสาชังในการดำเนินงานต่างๆ เช่น การประชุมประชาคมในการจัดแผนพัฒนาองค์การบริหารส่วนตำบลเสาชังประชุมประชาคมแก้ไขปัญหาความยากจน ฯลฯ

จำนวนผู้มีสิทธิเลือกตั้ง (ข้อมูลเมื่อวันที่ 1 กรกฎาคม 2555)

- จำนวนผู้มีสิทธิเลือกตั้งนายกองค์การบริหารส่วนตำบลเสาชัง 8,053 คน
- จำนวนผู้มีสิทธิเลือกตั้งสมาชิกสภาองค์การบริหารส่วนตำบลเสาชัง 8,053 คน

จำนวนผู้มาใช้สิทธิเลือกตั้ง ครั้งล่าสุด (พ.ศ. ๒๕๕5)

- จำนวนผู้มาใช้สิทธิเลือกตั้งนายกองค์การบริหารส่วนตำบลเสาชัง 5,918 คน จากผู้มีสิทธิเลือกตั้งทั้งสิ้น 8,053 คน คิดเป็นร้อยละ 73.49

- จำนวนผู้มาใช้สิทธิเลือกตั้งสมาชิกสภาองค์การบริหารส่วนตำบลเสาชัง

5,405 คน จาก ผู้มีสิทธิเลือกตั้งทั้งสิ้น ๘,๐๕๓ คน คิดเป็นร้อยละ ๖๗.๑๐

ปัจจุบันนายกองค์การบริหารส่วนตำบลเสาชังและสมาชิกมาจากคำสั่ง คสช. และปัจจุบันยังไม่มีการเลือกตั้ง

หน้าที่ 3

3. ประชากร

3.1 ข้อมูลเกี่ยวกับจำนวนประชากร

องค์การบริหารส่วนตำบลเสาชังมี ประชากรทั้งสิ้น 11,090 คน แยกเป็น

หมู่บ้าน	จำนวนครัวเรือน	ชาย	หญิง	รวม
หมู่ที่ ๑ บ้านควนรุ่ม	385	680	619	1,299
หมู่ที่ ๒ บ้านเสาชัง	707	929	978	1,907
หมู่ที่ ๓ บ้านป่าแขง	444	707	725	1,432

หมู่ที่ ๔ บ้านวังยาง	381	690	704	1,394
หมู่ที่ ๕ บ้านโคกคราม	602	765	818	1,583
หมู่ที่ ๖ บ้านท่าเจริญ	419	590	593	1,183
หมู่ที่ ๗ บ้านอ่าวโหนด	316	517	544	1,061
หมู่ที่ ๘ บ้านควนบน	279	624	607	1,231
รวม	3,533	5,502	5,588	11,090

หน้าที่ 4

3.2 ช่วงอายุและจำนวนประชากร

จำนวนประชากรแยกอายุ ตำบลเสาชาง

อายุ	ชาย	หญิง	รวม	อายุ	ชาย	หญิง	รวม	อายุ	ชาย	หญิง	รวม	อายุ	ชาย	หญิง	รวม
น้อยกว่า1ปี	62	57	119	26 ปี	86	81	167	52 ปี	69	62	131	78 ปี	19	20	39
1 ปี	62	57	119	27 ปี	90	75	165	53 ปี	73	88	161	79 ปี	22	16	38
2 ปี	62	76	138	28 ปี	85	74	159	54 ปี	65	68	133	80 ปี	19	24	43

3 ปี	72	87	159	29 ปี	105	74	179	55 ปี	74	86	160	81 ปี	16	23	39
4 ปี	77	62	139	30 ปี	82	85	167	56 ปี	53	69	122	82 ปี	18	16	34
5 ปี	72	71	143	31 ปี	95	98	193	57 ปี	72	71	143	83 ปี	6	15	21
6 ปี	62	62	124	32 ปี	100	78	178	58 ปี	41	55	96	84 ปี	7	14	21
7 ปี	80	72	152	33 ปี	94	90	184	59 ปี	61	63	124	85 ปี	13	9	22
8 ปี	72	64	136	34 ปี	111	92	203	60 ปี	55	50	105	86 ปี	7	16	23
9 ปี	68	69	137	35 ปี	89	110	199	61 ปี	40	65	105	87 ปี	2	9	11
10 ปี	69	63	132	36 ปี	95	107	202	62 ปี	39	107	146	88 ปี	6	4	10
11 ปี	76	80	156	37 ปี	91	103	194	63 ปี	58	48	106	89 ปี	3	3	6
12 ปี	68	79	147	38 ปี	110	96	206	64 ปี	46	44	90	90 ปี	6	7	13
13 ปี	70	73	143	39 ปี	108	74	182	65 ปี	41	50	91	91 ปี	3	5	8
14 ปี	71	83	154	40 ปี	89	80	169	66 ปี	54	51	105	92 ปี	1	5	6
15 ปี	69	74	143	41 ปี	100	89	189	67 ปี	29	33	62	93 ปี	2	0	2
16 ปี	70	68	138	42 ปี	74	68	142	68 ปี	28	40	68	94 ปี	2	2	4
17 ปี	66	53	119	43 ปี	75	84	159	69 ปี	32	34	66	95 ปี	2	1	3
18 ปี	84	80	164	44 ปี	103	85	188	70 ปี	21	32	53	96 ปี	1	0	1
19 ปี	68	56	124	45 ปี	81	72	153	71 ปี	28	35	63	97 ปี	0	3	3
20 ปี	84	71	155	46 ปี	71	86	157	72 ปี	31	30	61	98 ปี	0	1	1
21 ปี	85	66	151	47 ปี	77	72	149	73 ปี	22	34	56	99 ปี	0	0	0
22 ปี	83	71	154	48 ปี	86	70	156	74 ปี	30	32	62	100ปี	0	0	0
23 ปี	74	88	162	49 ปี	69	71	140	75 ปี	21	33	54	มากกว่า 100ปี	0	0	0
24 ปี	87	67	154	50 ปี	63	76	139	76 ปี	32	27	59				
25 ปี	70	81	151	51 ปี	84	79	163	77 ปี	20	29	49				

4. สภาพทางสังคม

4.1 การศึกษา

จากการสำรวจข้อมูลพื้นฐานพบว่า ประชากรอายุ ๑๕ - ๖๐ ปีเต็ม ร้อยละ ๙๙ อ่านเขียนภาษาไทยและคิดเลขอย่างง่ายได้ เด็กอายุ ๖ - ๑๔ ปี ร้อยละ 8๐ ได้รับการศึกษาภาคบังคับ ๙ ปี ได้เรียนต่อชั้นมัธยมศึกษาปีที่ ๔ หรือเทียบเท่า และที่ไม่ได้เรียนต่อมีงานทำ ร้อยละ 60 ด้านการศึกษาอยู่ในเกณฑ์ ปัญหาคือ เด็กติดน้ำกระเทียม ปัญหาคุณแม่วัยใส ยังไม่สามารถที่จะแข่งขันกับเมืองใหญ่ๆ ได้ การแก้ปัญหขององค์การบริหารส่วนตำบลเสาชอง ได้จัดกิจกรรมให้กับเด็กของศูนย์พัฒนาเด็กเล็ก การสนับสนุนอาหารเสริมนม อาหารกลางวัน ในกับทางโรงเรียนในเขตพื้นที่ และร่วมกันจัดกิจกรรมต่างๆ กับทางโรงเรียน องค์การบริหารส่วนตำบลเสาชองมีสถานศึกษาทั้งระดับประถมศึกษาและมัธยมศึกษา

โรงเรียนชั้นประถมศึกษาตอนต้น มีจำนวน ๘ โรงเรียน คือ

1. โรงเรียนบ้านควนรุษ
2. โรงเรียนบ้านท่าเจริญ
3. โรงเรียนวัดธงทอง
4. โรงเรียนราชประชานุเคราะห์ ๗
5. โรงเรียนวัดหนา
6. โรงเรียนบ้านป่าแขง
7. โรงเรียนบ้านโคกคราม
8. โรงเรียนวัดพระอานนท์

โรงเรียนชั้นมัธยมศึกษาชั้นต้น มีจำนวน ๓ โรงเรียน คือ

๑. โรงเรียนวัดหนา
๒. โรงเรียนบ้านควนรุษ
๓. โรงเรียนเสาชิงวิทยา

โรงเรียนมัธยมศึกษาตอนปลาย มีจำนวน ๑โรงเรียน คือ

๑. โรงเรียนเสาชิงวิทยา

โรงเรียนอาชีวศึกษา(เอกชน)มีจำนวน ๑โรงเรียน คือ

1. โรงเรียนโคกครามพิซากร

ศูนย์พัฒนาเด็กเล็กก่อนเกณฑ์ (อนุบาล ๓ขวบ) ที่องค์การบริหารส่วนตำบลเสาชิง

มีจำนวน ๓ แห่ง คือ

๑. ศูนย์พัฒนาเด็กเล็กบ้านควนรุษ
๒. ศูนย์พัฒนาเด็กเล็กบ้านท่าเจริญ
๓. ศูนย์พัฒนาเด็กเล็กองค์การบริหารส่วนตำบลเสาชิง

4.2 สาธารณสุข

จากการสำรวจข้อมูลพื้นฐานพบว่า ประชาชนส่วนมากมีสุขภาพที่ดี มีการคัดกรองสุขภาพให้กับประชาชนกลุ่มเสี่ยง โรคที่มักเกิดแก่ประชากรในชุมชน เช่นกัน ได้แก่ โรคความดัน เบาหวาน โรคเอดส์ โรคไข้เลือดออก มือ-ปาก-เท้าในเด็ก และโรคอื่นๆ อีกมาก มีสถิติเข้ารับการรักษาพยาบาล องค์การบริหารส่วนตำบลเสาชิงและหน่วยงานสาธารณสุข โรงพยาบาล ได้จัดกิจกรรมร่วมมือกันรณรงค์ให้ชุมชนเห็นความสำคัญในเรื่องนี้ซึ่งก็ได้ผลในระดับหนึ่ง ประชาชนให้ความร่วมมือเป็นอย่างดี แต่ต้องเป็นการดำเนินการอย่างต่อเนื่องเป็นประจำทุกปี มีโรงพยาบาลส่งเสริมสุขภาพตำบล จำนวน ๑ แห่ง คือ โรงพยาบาลส่งเสริมสุขภาพตำบลสระพัง

4.3 อาชญากรรม

องค์การบริหารส่วนตำบลเสาชิงมีเหตุอาชญากรรมเกิดขึ้นบ้างเล็กน้อย มีเหตุการณ์ลักขโมยทรัพย์สินประชาชน ซึ่งองค์การบริหารส่วนตำบลเสาชิงก็ได้ดำเนินการประสานกับสถานีตำรวจเพื่อป้องกันการเกิดเหตุดังกล่าว จากการสำรวจข้อมูลพื้นฐานพบว่า ส่วนมากครัวเรือนมีการป้องกันอุบัติเหตุอย่างถูกวิธี มีความปลอดภัยในชีวิตและทรัพย์สิน องค์การบริหารส่วนตำบลเสาชิงได้

ตั้งจุดตรวจ จุดสกัด จุดบริการในช่วงเทศกาลที่มีวันหยุดหลายวันเพื่ออำนวยความสะดวกให้กับประชาชน

หน้าที่ 6

4.4 ยาเสพติด

ปัญหา ยาเสพติดในชุมชนขององค์การบริหารส่วนตำบลเสาชิง จากการศึกษาที่ทางสถานีตำรวจภูธรร่องพันได้แจ้งให้กับองค์การบริหารส่วนตำบลเสาชิงทราบนั้นพบว่าในเขตองค์การบริหารส่วนตำบลเสาชิงมีผู้ที่ติดยาเสพติดประเภท น้ำกระท่อมแต่เมื่อเทียบกับพื้นที่อื่นถือว่าน้อย และได้รับความร่วมมือกับทางผู้นำ ประชาชน หน่วยงานขององค์การบริหารส่วนตำบลเสาชิงที่ช่วยสอดส่องดูแลอยู่เป็นประจำ การแก้ไขปัญหาขององค์การบริหารส่วนตำบลเสาชิงสามารถทำได้ เฉพาะตามอำนาจหน้าที่เท่านั้น เช่น การณรงค์ การประชาสัมพันธ์ การแจ้งเบาะแส การฝึกอบรมให้ความรู้ ถ้านอกเหนือจากอำนาจหน้าที่ ก็เป็นเรื่องของอำเภอหรือตำรวจแล้วแต่กรณี ทั้งนี้ องค์การบริหารส่วนตำบลเสาชิงก็ได้ให้ความร่วมมือมาโดยตลอด ตามที่องค์การบริหารส่วนตำบลเสาชิงได้ดำเนินโครงการสำรวจข้อมูลพื้นฐานในเขตองค์การบริหารส่วนตำบลเสาชิง ประจำปีงบประมาณ พ.ศ. ๒๕๕๙ เพื่อนำผลการสำรวจมาพิจารณาแก้ไขปัญหาที่เกิดขึ้นให้แก่ชุมชน

4.5 การสังคมสงเคราะห์

องค์การบริหารส่วนตำบลเสาชิง ได้ดำเนินการด้านสังคมสงเคราะห์ ดังนี้

๑. ดำเนินการจ่ายเบี้ยยังชีพให้กับผู้สูงอายุ ผู้พิการ และผู้ป่วยเอดส์
๒. รับลงทะเบียนและประสานโครงการเงินอุดหนุนเพื่อการเลี้ยงดูเด็กแรกเกิด
๓. ประสานการทำบัตรผู้พิการ
๔. ตั้งโครงการการจ้างนักเรียน/นักศึกษาทำงานช่วงปิดภาคเรียน
๕. ตั้งโครงการช่วยเหลือผู้ยากจน ยากไร้ รายได้น้อย และผู้ด้อยโอกาสไร้ที่พึ่ง
๖. ตั้งโครงการปรับปรุงซ่อมแซมบ้านคนจน

5. ระบบบริการพื้นฐาน

5.1 การคมนาคมขนส่ง ในเขตองค์การบริหารส่วนตำบลเสาชิง มีเส้นทางคมนาคมในพื้นที่องค์การบริหารส่วนตำบลเสาชิง ที่เป็นถนนคอนกรีตเสริมเหล็ก ร้อยละ ๗๐ เป้าหมายคือต้องการให้ได้มากกว่านี้หรือร้อยละ ๑๐๐ โดยผู้บริหารมีนโยบายที่จะดำเนินการก่อสร้างถนน คอนกรีตเสริมเหล็กทุกสายปัญหาคือ องค์การบริหารส่วนตำบลเสาชิง ไม่สามารถดำเนินการได้เนื่องจากพื้นที่ยังไม่เป็นที่สาธารณะจะดำเนินการได้ก็ต้องเป็นที่สาธารณะ ปัจจุบันองค์การบริหารส่วนตำบลเสาชิง มีเส้นทางคมนาคม ดังนี้

- ทางหลวงหมายเลข ๔๐๓ (สายนครศรีฯ-ทุ่งสง) ๑ สาย

- ถนนทางหลวงชนบท	๒	สาย
- ถนนทางหลวงชนบทถ่ายโอนให้ อบต.แล้ว	2	สาย
- ถนนที่ อบต.เสารงสร้างเอง	117	สาย

โดยสรุปการคมนาคมในเขตพื้นที่ตำบลเสารงค่อนข้างสะดวกเส้นทางคมนาคมส่วนใหญ่ได้มาตรฐาน แต่ก็ยังมีอีกบางส่วนที่เพิ่งจะบุกเบิกใหม่ยังไม่ได้มาตรฐาน

หน้าที่ 7

5.2 การไฟฟ้า

การขยายเขตไฟฟ้า ปัจจุบันมีไฟฟ้าใช้ทุกครัวเรือน คิดเป็น ๑๐๐ เปอร์เซ็นต์ ปัญหาคือ ไฟฟ้าส่องสว่างทางหรือที่สาธารณะยังไม่สามารถดำเนินการครอบคลุมพื้นที่ได้ทั้งหมด เนื่องจากพื้นที่ที่มีความต้องการให้ติดตั้งไฟฟ้าส่องสว่างนั้นยังไม่เป็นที่สาธารณะ องค์การบริหารส่วนตำบลเสารง จึงไม่สามารถดำเนินการได้เช่นเดียวกับถนน การแก้ปัญหาคือ ประสานความร่วมมือกันหลายๆ ฝ่าย เพื่อที่จะทำความเข้าใจกับประชาชนในพื้นที่และวิธีการที่จะดำเนินการแก้ไขอย่างไร ทั้งนี้ องค์การบริหารส่วนตำบล เสารง ก็ได้ตั้งงบประมาณในส่วนนี้ไว้แล้ว และได้แจ้งประชาสัมพันธ์ให้ประชาชนได้รับทราบถึงเหตุผล เพื่อที่จะได้ช่วยกันแก้ไขปัญหาให้กับชุมชน

5.3 การประปาการประปา

- ระบบประปาหมู่บ้านในเขตพื้นที่ตำบลเสารง ประกอบด้วย

1. ระบบประปาหมู่บ้านขนาดเล็ก หมู่ที่ 1	จำนวน 1 แห่ง
2. ระบบประปาหมู่บ้านขนาดใหญ่ บ้านเสารง หมู่ที่ ๒	จำนวน 2 แห่ง
3. ระบบประปาหมู่บ้านขนาดใหญ่มาก หมู่ที่ 3	จำนวน 1 แห่ง
4. ระบบประปาหมู่บ้านขนาดเล็ก หมู่ที่ 4	จำนวน 1 แห่ง
5. ระบบประปาหมู่บ้านขนาดใหญ่ บ้านโคกคราม หมู่ที่ ๕	จำนวน 1 แห่ง
6. ระบบประปาหมู่บ้านขนาดใหญ่ บ้านท่าเจริญ หมู่ที่ ๖	จำนวน 2 แห่ง
7. ระบบประปาหมู่บ้าน บ้านอ่าวโหนด หมู่ที่ ๗	จำนวน 1 แห่ง
8. ระบบประปาหมู่บ้านขนาดใหญ่ บ้านควนบน หมู่ที่ ๘	จำนวน 2 แห่ง

5.4 โทรศัพท์

- (๑) จำนวนตู้โทรศัพท์สาธารณะในเขตพื้นที่ จำนวน 1 ตู้
- (๒) จำนวนเสาสัญญาณโทรศัพท์ จำนวน 5 ต้น
- (๓) หอกระจายข่าวในพื้นที่ให้บริการได้ครอบคลุมร้อยละ 8๐ ของพื้นที่องค์การบริหารส่วนตำบล

เสารง

5.5 ไปรษณีย์หรือการสื่อสารหรือการขนส่ง และวัสดุ ครุภัณฑ์

(ในพื้นที่องค์การบริหารส่วนตำบลเสาชังไม่มีไปรษณีย์หรือการสื่อสารหรือการขนส่ง และวัสดุ ครุภัณฑ์)

6. ระบบเศรษฐกิจ

6.1 การเกษตร

ประชากรในเขตองค์การบริหารส่วนตำบลเสาชัง ร้อยละ ๗5 ประกอบอาชีพเกษตรกรรม ผลผลิตทางการเกษตรที่สำคัญ ได้แก่ ข้าว ยางพารา ปาล์มน้ำมัน ดังนี้

- อาชีพเกษตรกรรม	ร้อยละ	๗5	ของจำนวนประชากรทั้งหมด
- อาชีพเลี้ยงสัตว์	ร้อยละ	๑0	ของจำนวนประชากรทั้งหมด
- อาชีพรับจ้าง	ร้อยละ	10	ของจำนวนประชากรทั้งหมด
- อาชีพค้าขาย	ร้อยละ	5	ของจำนวนประชากรทั้งหมด

6.2 การประมง

(ในเขตองค์การบริหารส่วนตำบลเสาชัง ไม่มีการประมง)

หน้าที่ 8

6.3 การปศุสัตว์

เป็นการประกอบกิจการในลักษณะเลี้ยงในครัวเรือนเป็นอาชีพหลักและอาชีพเสริม เช่น การเลี้ยงไก่ โค สุกร

6.4 การบริการ

ร้านอาหาร	3	แห่ง
ร้านคอมพิวเตอร์	๓	แห่ง
ร้านเสริมสวย	7	แห่ง

6.5 การท่องเที่ยว

มีแหล่งท่องเที่ยว คือ

- สนามวู้ชน ซึ่งมีการจัดชนทุก ๆ เดือน
- สระน้ำบ้านท่าเจริญ หมู่ที่ ๖ สามารถพัฒนาเป็นสถานที่ท่องเที่ยวเชิงอนุรักษ์
- วัดสระเหียง เป็นโบราณสถานที่มีอายุกว่า ๑,๐๐๐ ปี ตั้งอยู่พื้นที่หมู่ ๓ บ้านป่าแขง

6.6 อุตสาหกรรม

จำนวนกิจการอุตสาหกรรมขนาดเล็ก จำนวน 6 แห่ง

6.7 การพาณิชย์และกลุ่มอาชีพ

การพาณิชย์

สถานีบริการน้ำมัน	4	แห่ง	โรงเรียนทำขนมจีน	1	แห่ง
-------------------	---	------	------------------	---	------

ห้างหุ้นส่วนจำกัด	1	แห่ง	ตลาดสด	2	แห่ง
ร้านค้าต่างๆ	36	แห่ง	คลังสินค้า/โกดัง	4	แห่ง
ฟาร์มเลี้ยงหมู/ไก่	8	แห่ง	โรงอัฐ	1	แห่ง

กลุ่มอาชีพ

มีกลุ่มอาชีพ จำนวน 6 กลุ่ม

- กลุ่มมะนาวอินทรีย์
- กลุ่มน้ำยาอเนกประสงค์
- กลุ่มเลี้ยงปลาตก
- กลุ่มแกะสลักไม้
- กลุ่มตีเหล็ก
- กลุ่มแกะหนังตะลุง

6.8 แรงงาน

จากการสำรวจข้อมูลพื้นฐานพบว่า ประชากรที่มีอายุ ๑๕ - ๖๐ ปี อยู่ในวัยกำลังทำงาน ร้อยละ ๙๐ แต่ค่าแรงในพื้นที่ต่ำกว่าระดับจังหวัด โดยเฉพาะแรงงานด้านการเกษตร ประชากรอายุระหว่าง ๒๕ - ๕๐ ปี บางส่วน ไปรับจ้างทำงานนอกพื้นที่ ปัญหาที่พบคือ ประชากรต้องไปทำงานนอกพื้นที่ในเมืองที่มีโรงงานอุตสาหกรรม บริษัท ห้างร้านใหญ่ๆ เพราะในพื้นที่ไม่มีโรงงานอุตสาหกรรมที่มีการจ้างแรงงานเยอะ พื้นที่ส่วนมากเป็นที่อยู่อาศัย

หน้าที่ 9

7. เศรษฐกิจพอเพียงท้องถิ่น (ด้านการเกษตรและแหล่งน้ำ)

7.1 ข้อมูลพื้นฐานของหมู่บ้านหรือชุมชน

ตำบลเสาชิง มีแหล่งน้ำธรรมชาติ 7 แห่ง และแหล่งน้ำที่สร้างขึ้นเพื่ออุปโภคบริโภครวมทั้งแหล่งน้ำเพื่อการเกษตร ถือได้ว่ามีเพียงพอกับการใช้ของประชาชน

7.2 ข้อมูลด้านการเกษตร

1. หมู่บ้านควนรุษ

มีพื้นที่ทั้งหมด 842 ไร่ ทำการเกษตร ดังนี้

ประเภทของการทำการเกษตร		จำนวน	ผลผลิตเฉลี่ย (กก./ไร่)	ต้นทุนการผลิตเฉลี่ย (บาท/ไร่)	ราคาขายโดยเฉลี่ย (บาท/ไร่)
2.1) ทำนา	<input type="checkbox"/> ในเขตชลประทาน	_____ ครัวเรือน _____ ไร่	_____ กก./ไร่	_____ บาท/ไร่	_____ บาท/ไร่

	<input type="checkbox"/> นอกเขต ชลประทาน	___คร้วเรือน ___ไร่	___กก./ไร่	___บาท/ไร่	___บาท/ไร่
2.2) ทำสวน	สวน <u>ยางพารา</u>	<u>100</u> คร้วเรือน <u>800</u> ไร่	<u>200</u> กก./ ไร่	<u>1,200</u> บาท/ไร่	<u>8,000</u> บาท/ ไร่
	สวน <u>ผลไม้</u>	<u>8</u> คร้วเรือน <u>27</u> ไร่	<u>1,300</u> กก./ ไร่	<u>1,200</u> บาท/ไร่	<u>26,000</u> บาท/ ไร่
	สวน <u>ปาล์ม</u>	<u>5</u> คร้วเรือน <u>15</u> ไร่	<u>12,000</u> กก./ไร่	<u>1,200</u> บาท/ไร่	<u>38,000</u> บาท/ ไร่
	สวน _____	___คร้วเรือน ___ไร่	___กก./ไร่	___บาท/ไร่	___บาท/ไร่
2.3) ทำไร่	<input type="checkbox"/> ไร่อ้อย	___คร้วเรือน ___ไร่	___กก./ไร่	___บาท/ไร่	___บาท/ไร่
	<input type="checkbox"/> ไร่ข้าวโพด	___คร้วเรือน ___ไร่	___กก./ไร่	___บาท/ไร่	___บาท/ไร่
	<input type="checkbox"/> ไร่มันสำปะหลัง	___คร้วเรือน ___ไร่	___กก./ไร่	___บาท/ไร่	___บาท/ไร่
	<input type="checkbox"/> อื่นๆ โปรดระบุ _____	___คร้วเรือน ___ไร่	___กก./ไร่	___บาท/ไร่	___บาท/ไร่
2.4) อื่นๆ	<input type="checkbox"/> อื่นๆ โปรดระบุ _____	___คร้วเรือน ___ไร่	___กก./ไร่	___บาท/ไร่	___บาท/ไร่

หน้าที่ 10

2. หมู่บ้านเสาชาง

มีพื้นที่ทั้งหมด 5,930 ไร่ ทำการเกษตร ดังนี้

ประเภทของการทำการเกษตร		จำนวน	ผลผลิตเฉลี่ย (กก./ไร่)	ต้นทุนการผลิตเฉลี่ย (บาท/ไร่)	ราคาขายโดยเฉลี่ย (บาท/ไร่)
2.1) ทำนา	<input type="checkbox"/> ในเขตชลประทาน	___คร้วเรือน ___ไร่	___กก./ไร่	___บาท/ไร่	___บาท/ไร่
	<input type="checkbox"/> นอกเขตชลประทาน	___คร้วเรือน ___ไร่	___กก./ไร่	___บาท/ไร่	___บาท/ไร่

2.2) ทำสวน	สวน <u>ยางพารา</u>	<u>593</u> ครัวเรือน <u>5,930</u> ไร่	<u>150</u> กก./ไร่	<u>1,200</u> บาท/ไร่	<u>6,000</u> บาท/ไร่
	สวน <u>ปาล์มน้ำมัน</u>	<u>398</u> ครัวเรือน <u>3,980</u> ไร่	<u>12,000</u> กก./ไร่	<u>1,225</u> บาท/ไร่	<u>38,000</u> บาท/ไร่
	สวน _____	_____ ครัวเรือน _____ ไร่	_____ กก./ไร่	_____ บาท/ไร่	_____ บาท/ไร่
	สวน _____	_____ ครัวเรือน _____ ไร่	_____ กก./ไร่	_____ บาท/ไร่	_____ บาท/ไร่
2.3) ทำไร่	<input type="checkbox"/> ไร่อ้อย	_____ ครัวเรือน _____ ไร่	_____ กก./ไร่	_____ บาท/ไร่	_____ บาท/ไร่
	<input type="checkbox"/> ไร่ข้าวโพด	_____ ครัวเรือน _____ ไร่	_____ กก./ไร่	_____ บาท/ไร่	_____ บาท/ไร่
	<input type="checkbox"/> ไร่มันสำปะหลัง	_____ ครัวเรือน _____ ไร่	_____ กก./ไร่	_____ บาท/ไร่	_____ บาท/ไร่
	<input type="checkbox"/> อื่นๆ โปรดระบุ _____	_____ ครัวเรือน _____ ไร่	_____ กก./ไร่	_____ บาท/ไร่	_____ บาท/ไร่
2.4) อื่นๆ	<input type="checkbox"/> อื่นๆ โปรดระบุ _____	_____ ครัวเรือน _____ ไร่	_____ กก./ไร่	_____ บาท/ไร่	_____ บาท/ไร่

3. หมู่บ้านป่าแขวง

มีพื้นที่ทั้งหมด 3,990 ไร่ ทำการเกษตร ดังนี้

ประเภทของการทำการเกษตร		จำนวน	ผลผลิตเฉลี่ย (กก./ไร่)	ต้นทุนการผลิตเฉลี่ย (บาท/ไร่)	ราคาขายโดยเฉลี่ย (บาท/ไร่)
2.1) ทำนา	<input type="checkbox"/> ในเขตชลประทาน	____ ครักวเรือน ____ ไร่	____ กก./ไร่	____ บาท/ไร่	____ บาท/ไร่
	<input checked="" type="checkbox"/> นอกเขตชลประทาน	11 ครักวเรือน 150 ไร่	420 กก./ไร่	800 บาท/ไร่	8,400 บาท/ไร่
2.2) ทำสวน	สวน <u>ปาล์มน้ำมัน</u>	125 ครักวเรือน 1,700 ไร่	6,000 กก./ไร่	2,200 บาท/ไร่	22,000 บาท/ไร่
	สวน <u>ยางพารา</u>	132 ครักวเรือน 2,012 ไร่	600 กก./ไร่	1,200 บาท/ไร่	18,000 บาท/ไร่
	สวน <u>มังคุด</u>	30 ครักวเรือน 75 ไร่	1,300 กก./ไร่	1,200 บาท/ไร่	26,000 บาท/ไร่
	สวน <u>เงาะ</u>	13 ครักวเรือน 54 ไร่	1,200 กก./ไร่	1,080 บาท/ไร่	12,000 บาท/ไร่
2.3) ทำไร่	<input type="checkbox"/> ไร่อ้อย	____ ครักวเรือน ____ ไร่	____ กก./ไร่	____ บาท/ไร่	____ บาท/ไร่
	<input type="checkbox"/> ไร่ข้าวโพด	____ ครักวเรือน ____ ไร่	____ กก./ไร่	____ บาท/ไร่	____ บาท/ไร่
	<input type="checkbox"/> ไร่มันสำปะหลัง	____ ครักวเรือน ____ ไร่	____ กก./ไร่	____ บาท/ไร่	____ บาท/ไร่
	<input type="checkbox"/> อื่นๆ โปรดระบุ _____	____ ครักวเรือน ____ ไร่	____ กก./ไร่	____ บาท/ไร่	____ บาท/ไร่
2.4) อื่นๆ	<input type="checkbox"/> อื่นๆ โปรดระบุ _____	____ ครักวเรือน ____ ไร่	____ กก./ไร่	____ บาท/ไร่	____ บาท/ไร่

4. หมู่บ้านวังยาง

มีพื้นที่ทั้งหมด 1,060 ไร่ ทำการเกษตร ดังนี้

ประเภทของการทำการเกษตร		จำนวน	ผลผลิตเฉลี่ย (กก./ไร่)	ต้นทุนการผลิตเฉลี่ย (บาท/ไร่)	ราคาขายโดยเฉลี่ย (บาท/ไร่)
2.1) ทำนา	<input type="checkbox"/> ในเขตชลประทาน	___ ครัวเรือน ___ ไร่	___ กก./ไร่	___ บาท/ไร่	___ บาท/ไร่
	<input checked="" type="checkbox"/> นอกเขตชลประทาน	63 ครัวเรือน 510 ไร่	300 กก./ไร่	1,500 บาท/ไร่	3,000 บาท/ไร่
2.2) ทำสวน	สวน <u>ยางพารา</u>	41 ครัวเรือน 206 ไร่	200 กก./ไร่	1,300 บาท/ไร่	8,000 บาท/ไร่
	สวน <u>พืชผัก</u>	39 ครัวเรือน 44 ไร่	20 กก./ไร่	300 บาท/ไร่	500 บาท/ไร่
	สวน <u>มะพร้าว</u>	220 ครัวเรือน 224 ไร่	1,000 กก./ไร่	100 บาท/ไร่	10,000 บาท/ไร่
	สวน _____	___ ครัวเรือน ___ ไร่	___ กก./ไร่	___ บาท/ไร่	___ บาท/ไร่
2.3) ทำไร่	<input type="checkbox"/> ไร่อ้อย	___ ครัวเรือน ___ ไร่	___ กก./ไร่	___ บาท/ไร่	___ บาท/ไร่
	<input type="checkbox"/> ไร่ข้าวโพด	___ ครัวเรือน ___ ไร่	___ กก./ไร่	___ บาท/ไร่	___ บาท/ไร่
	<input type="checkbox"/> ไร่มันสำปะหลัง	___ ครัวเรือน ___ ไร่	___ กก./ไร่	___ บาท/ไร่	___ บาท/ไร่
	<input checked="" type="checkbox"/> อื่นๆ โปรดระบุ <u>ไร่นาสวนผสม</u>	52 ครัวเรือน 76 ไร่	30 กก./ไร่	500 บาท/ไร่	800 บาท/ไร่
2.4) อื่นๆ	<input type="checkbox"/> อื่นๆ โปรดระบุ _____	___ ครัวเรือน ___ ไร่	___ กก./ไร่	___ บาท/ไร่	___ บาท/ไร่

5. หมู่บ้านโคกคราม

มีพื้นที่ทั้งหมด 1,050 ไร่ ทำการเกษตร ดังนี้

ประเภทของการทำการเกษตร		จำนวน	ผลผลิตเฉลี่ย (กก./ไร่)	ต้นทุนการผลิตเฉลี่ย (บาท/ไร่)	ราคาขายโดยเฉลี่ย (บาท/ไร่)
2.1) ทำนา	<input type="checkbox"/> ในเขตชลประทาน	___ ครัวเรือน _____ ไร่	_____ กก./ไร่	_____ บาท/ไร่	_____ บาท/ไร่
	<input checked="" type="checkbox"/> นอกเขตชลประทาน	<u>3</u> ครัวเรือน <u>35</u> ไร่	<u>400</u> กก./ไร่	<u>800</u> บาท/ไร่	<u>8,000</u> บาท/ไร่
2.2) ทำสวน	สวน <u>ยางพารา</u>	<u>90</u> ครัวเรือน <u>977.34</u> ไร่	<u>550</u> กก./ไร่	<u>1,000</u> บาท/ไร่	<u>16,000</u> บาท/ไร่
	สวน <u>ปาล์มน้ำมัน</u>	<u>31</u> ครัวเรือน <u>370</u> ไร่	<u>6,500</u> กก./ไร่	<u>2,000</u> บาท/ไร่	<u>18,000</u> บาท/ไร่
	สวน <u>มะนาว</u>	<u>14</u> ครัวเรือน <u>170</u> ไร่	<u>800</u> กก./ไร่	<u>2,000</u> บาท/ไร่	<u>32,000</u> บาท/ไร่
	สวน _____	___ ครัวเรือน _____ ไร่	_____ กก./ไร่	_____ บาท/ไร่	_____ บาท/ไร่
2.3) ทำไร่	<input type="checkbox"/> ไร่อ้อย	___ ครัวเรือน _____ ไร่	___ กก./ไร่	___ บาท/ไร่	___ บาท/ไร่
	<input type="checkbox"/> ไร่ข้าวโพด	___ ครัวเรือน _____ ไร่	___ กก./ไร่	___ บาท/ไร่	___ บาท/ไร่
	<input type="checkbox"/> ไร่มันสำปะหลัง	___ ครัวเรือน _____ ไร่	___ กก./ไร่	___ บาท/ไร่	___ บาท/ไร่
	<input type="checkbox"/> อื่นๆ โปรดระบุ _____	___ ครัวเรือน _____ ไร่	___ กก./ไร่	___ บาท/ไร่	___ บาท/ไร่
2.4) อื่นๆ	<input type="checkbox"/> อื่นๆ โปรดระบุ _____	___ ครัวเรือน _____ ไร่	___ กก./ไร่	___ บาท/ไร่	___ บาท/ไร่

6. หมู่บ้านท่าเจริญ

มีพื้นที่ทั้งหมด 750 ไร่ ทำการเกษตร ดังนี้

ประเภทของการทำการเกษตร		จำนวน	ผลผลิตเฉลี่ย (กก./ไร่)	ต้นทุนการผลิตเฉลี่ย (บาท/ไร่)	ราคาขายโดยเฉลี่ย (บาท/ไร่)
2.1) ทำนา	<input type="checkbox"/> ในเขตชลประทาน	___ ครัวเรือน ___ ไร่	___ กก./ไร่	___ บาท/ไร่	___ บาท/ไร่
	<input checked="" type="checkbox"/> นอกเขตชลประทาน	___ ครัวเรือน ___ ไร่	___ กก./ไร่	___ บาท/ไร่	___ บาท/ไร่
2.2) ทำสวน	สวน <u>ยางพารา</u>	<u>280</u> ครัวเรือน <u>680</u> ไร่	<u>320</u> กก./ไร่	<u>1,100</u> บาท/ไร่	<u>12,000</u> บาท/ไร่
	สวน <u>ผลไม้</u>	<u>260</u> ครัวเรือน <u>173</u> ไร่	<u>1,250</u> กก./ไร่	<u>1,000</u> บาท/ไร่	<u>25,000</u> บาท/ไร่
	สวน <u>ปาล์ม</u>	<u>4</u> ครัวเรือน <u>27</u> ไร่	<u>7,000</u> กก./ไร่	<u>2,300</u> บาท/ไร่	<u>21,000</u> บาท/ไร่
	สวน _____	___ ครัวเรือน ___ ไร่	___ กก./ไร่	___ บาท/ไร่	___ บาท/ไร่
2.3) ทำไร่	<input type="checkbox"/> ไร่อ้อย	___ ครัวเรือน ___ ไร่	___ กก./ไร่	___ บาท/ไร่	___ บาท/ไร่
	<input type="checkbox"/> ไร่ข้าวโพด	___ ครัวเรือน ___ ไร่	___ กก./ไร่	___ บาท/ไร่	___ บาท/ไร่
	<input type="checkbox"/> ไร่มันสำปะหลัง	___ ครัวเรือน ___ ไร่	___ กก./ไร่	___ บาท/ไร่	___ บาท/ไร่
	<input type="checkbox"/> อื่นๆ โปรดระบุ _____	___ ครัวเรือน ___ ไร่	___ กก./ไร่	___ บาท/ไร่	___ บาท/ไร่

2.4) อื่นๆ	<input type="checkbox"/> อื่นๆ โปรดระบุ	_____ ครั้วเรือ่น _____ ไร่	_____ กก./ไร่	_____ บาท/ไร่	_____ บาท/ไร่
------------	---	--------------------------------	---------------	---------------	---------------

หน้าที่ 15

7. หมู่บ้านคลองใหม่

มีพื้นที่ทั้งหมด 1,000 ไร่ ทำการเกษตร ดังนี้

ประเภทของการทำการเกษตร		จำนวน	ผลผลิตเฉลี่ย (กก./ไร่)	ต้นทุนการผลิตเฉลี่ย (บาท/ไร่)	ราคาขายโดยเฉลี่ย (บาท/ไร่)
2.1) ทำนา	<input type="checkbox"/> ในเขตชลประทาน	_____ ครั้วเรือ่น _____ ไร่	_____ กก./ไร่	_____ บาท/ไร่	_____ บาท/ไร่
	<input type="checkbox"/> นอกเขตชลประทาน	_____ ครั้วเรือ่น _____ ไร่	_____ กก./ไร่	_____ บาท/ไร่	_____ บาท/ไร่
2.2) ทำสวน	สวน <u>ยางพารา</u>	<u>275</u> ครั้วเรือ่น <u>600</u> ไร่	<u>200</u> กก./ไร่	<u>2,000</u> บาท/ไร่	<u>8,000</u> บาท/ไร่
	สวน <u>ปาล์มน้ำมัน</u>	<u>293</u> ครั้วเรือ่น <u>400</u> ไร่	<u>12,000</u> กก./ไร่	<u>1,500</u> บาท/ไร่	<u>38,000</u> บาท/ไร่
	สวน _____	_____ ครั้วเรือ่น _____ ไร่	_____ กก./ไร่	_____ บาท/ไร่	_____ บาท/ไร่
	สวน _____	_____ ครั้วเรือ่น _____ ไร่	_____ กก./ไร่	_____ บาท/ไร่	_____ บาท/ไร่

2.3) ทำไร่	<input type="checkbox"/> ไร่อ้อย	____ ครั้วเรื่อน ____ ไร่	____ กก./ไร่	____ บาท/ไร่	____ บาท/ไร่
	<input type="checkbox"/> ไร่ข้าวโพด	____ ครั้วเรื่อน ____ ไร่	____ กก./ไร่	____ บาท/ไร่	____ บาท/ไร่
	<input type="checkbox"/> ไร่มันสำปะหลัง	____ ครั้วเรื่อน ____ ไร่	____ กก./ไร่	____ บาท/ไร่	____ บาท/ไร่
	<input type="checkbox"/> อื่นๆ โปรดระบุ _____	____ ครั้วเรื่อน ____ ไร่	____ กก./ไร่	____ บาท/ไร่	____ บาท/ไร่
2.4) อื่นๆ	<input type="checkbox"/> อื่นๆ โปรดระบุ _____	____ ครั้วเรื่อน ____ ไร่	____ กก./ไร่	____ บาท/ไร่	____ บาท/ไร่

หน้าที่ 16

8. หมู่บ้านควนบน

มีพื้นที่ทั้งหมด 665 ไร่ ทำการเกษตร ดังนี้

ประเภทของการทำการเกษตร		จำนวน	ผลผลิตเฉลี่ย (กก./ไร่)	ต้นทุนการผลิตเฉลี่ย (บาท/ไร่)	ราคาขายโดยเฉลี่ย (บาท/ไร่)
2.1) ทำนา	<input type="checkbox"/> ในเขตชลประทาน	____ ครั้วเรื่อน ____ ไร่	____ กก./ไร่	____ บาท/ไร่	____ บาท/ไร่
	<input type="checkbox"/> นอกเขตชลประทาน	____ ครั้วเรื่อน ____ ไร่	____ กก./ไร่	____ บาท/ไร่	____ บาท/ไร่
2.2) ทำสวน	สวน <u>ยางพารา</u>	<u>200</u> ครั้วเรื่อน <u>600</u> ไร่	<u>500</u> กก./ไร่	<u>857</u> บาท/ไร่	<u>17,280</u> บาท/ไร่

	สวน ผลไม้	40 ครัวเรือน 50 ไร่	1,000 กก./ไร่	1,080 บาท/ไร่	36,000 บาท/ไร่
	สวน ปาล์ม	12 ครัวเรือน 15 ไร่	1,596 กก./ไร่	2,200 บาท/ไร่	15,000 บาท/ไร่
	สวน _____	_____ ครัวเรือน _____ ไร่	_____ กก./ไร่	_____ บาท/ไร่	_____ บาท/ไร่
2.3) ทำไร่	<input type="checkbox"/> ไร่อ้อย	_____ ครัวเรือน _____ ไร่	_____ กก./ไร่	_____ บาท/ไร่	_____ บาท/ไร่
	<input type="checkbox"/> ไร่ข้าวโพด	_____ ครัวเรือน _____ ไร่	_____ กก./ไร่	_____ บาท/ไร่	_____ บาท/ไร่
	<input type="checkbox"/> ไร่มันสำปะหลัง	_____ ครัวเรือน _____ ไร่	_____ กก./ไร่	_____ บาท/ไร่	_____ บาท/ไร่
	<input type="checkbox"/> อื่นๆ โปรดระบุ _____	_____ ครัวเรือน _____ ไร่	_____ กก./ไร่	_____ บาท/ไร่	_____ บาท/ไร่
2.4) อื่นๆ	<input type="checkbox"/> อื่นๆ โปรดระบุ _____	_____ ครัวเรือน _____ ไร่	_____ กก./ไร่	_____ บาท/ไร่	_____ บาท/ไร่

7.3 ข้อมูลด้านแหล่งน้ำทางการเกษตร

แหล่งน้ำเพื่อการเกษตร

- สระน้ำบ้านทุ่งนาเด็ย ม.๓
- สระน้ำจำแมว ม.๒
- สระน้ำบ้านท่าเจริญ ม.๖
- สระน้ำบ้านควนบน ม.๘
- สระน้ำบ้านควนตก ม.๘
- ฝาย คสล.บ้านบนไส ม.๓

หน้าที่ 17

7.4 ข้อมูลด้านแหล่งน้ำกิน น้ำใช้ (หรือน้ำเพื่อการอุปโภค บริโภค)

แหล่งน้ำที่สร้างขึ้นเพื่ออุปโภคบริโภค

- บ่อโยก ๑๑ แห่ง (ส่วนมากใช้การได้ไม่ดีเท่าที่ควร เนื่องจากอายุการใช้งานและการดูแลบำรุงรักษา)
- บ่อน้ำตื้นในครัวเรือนร้อยละ ๙๐

- สระเก็บน้ำบ้านทุ่งนาเดื่อ หมู่ที่ ๓
- สระน้ำบ้านท่าเจริญ หมู่ที่ ๖
- สระน้ำบ้านควนบน หมู่ที่ ๘
- สระน้ำบ้านควนตก หมู่ที่ ๘
- สระน้ำจำแมว หมู่ที่ ๒
- บ่อสูบน้ำจำนวน ๔ แห่ง ตั้งที่ หมู่ที่ ๒, ๕, ๖ และ ๗ (ส่วนมากใช้การได้ไม่ดีเท่าที่ควร เนื่องจากอายุการใช้งานและการดูแล บำรุง รักษา)
- ประปาหมู่บ้าน จำนวน 11 แห่ง ตั้งที่ หมู่ที่ 1 - หมู่ที่ ๘

8. ศาสนา ประเพณี วัฒนธรรม

8.1 การนับถือศาสนา

ประชาชนมีการนับถือศาสนาพุทธและอิสลาม

วัด

- | | | |
|---------------------|-------------------|-----------|
| ๑. วัดโคกคราม | ตั้งอยู่หมู่ที่ ๕ | ตำบลเสาธง |
| ๒. วัดสระแก้ว(หนา) | ตั้งอยู่หมู่ที่ ๕ | ตำบลเสาธง |
| ๓. วัดสระเหียง | ตั้งอยู่หมู่ที่ ๓ | ตำบลเสาธง |
| ๔. วัดสารีปุตตาราม | ตั้งอยู่หมู่ที่ ๓ | ตำบลเสาธง |
| ๕. วัดพัฒนาราม | ตั้งอยู่หมู่ที่ ๒ | ตำบลเสาธง |
| ๖. วัดพระอานนท์ | ตั้งอยู่หมู่ที่ ๗ | ตำบลเสาธง |
| ๗. วัดธงทอง | ตั้งอยู่หมู่ที่ ๖ | ตำบลเสาธง |
| ๘. วัดเจริญธรรมาราม | ตั้งอยู่หมู่ที่ ๖ | ตำบลเสาธง |

มัสยิด

- | | | |
|----------------------------------|-------------------|-----------|
| ๑. มัสยิดเราะห์มะตุ้ลอิสลามียะห์ | ตั้งอยู่หมู่ที่ ๑ | ตำบลเสาธง |
| ๒. มัสยิดดารุสซอลิฮีน | ตั้งอยู่หมู่ที่ ๘ | ตำบลเสาธง |

8.2 ประเพณีและงานประจำปี

- | | | |
|--------------------------------|-------------|--------------------------|
| - ประเพณีวันขึ้นปีใหม่ | ประมาณเดือน | มกราคม |
| - ประเพณีวันสงกรานต์ | ประมาณเดือน | เมษายน |
| - ประเพณีบุญสารทเดือนสิบ | ประมาณเดือน | กันยายน |
| - ประเพณีชักพระ | ประมาณเดือน | ตุลาคม |
| - ประเพณีลอยกระทง | ประมาณเดือน | พฤศจิกายน |
| - ประเพณีวันเข้าพรรษา ออกพรรษา | ประมาณเดือน | กรกฎาคม ตุลาคม พฤศจิกายน |

8.3 ภูมิปัญญาท้องถิ่น ภาษาถิ่น

ภูมิปัญญาท้องถิ่น ประชาชนในเขตองค์การบริหารส่วนตำบลเสาชังได้อนุรักษ์ภูมิปัญญาท้องถิ่น ได้แก่ วิธีการแกะสลักไม้ วิธีการตีเหล็ก และวิธีการแกะหนังตะลุง
ภาษาถิ่น ส่วนมากร้อยละ ๙๐ % พูดภาษาใต้

8.4 สินค้าพื้นเมืองและของที่ระลึก

ประชาชนในเขตองค์การบริหารส่วนตำบลเสาชังได้ผลิตของใช้พื้นเมืองขึ้นใช้ในครัวเรือนและเหลือเอาไว้จำหน่ายบ้าง ได้แก่ ปลาตุ๋นย่าง ตัวหนังตะลุง มีด ไม้ที่แกะสลัก เป็นต้น

9. ทรัพยากรธรรมชาติ

9.1 น้ำ

ที่ใช้ในการอุปโภค-บริโภค เป็นน้ำที่ได้จากน้ำฝนและแหล่งน้ำธรรมชาติ

- คลองเสาชัง ม.๖ - ม.๕
- คลองขุนพัง ม.๖
- คลองสวย ม.๖
- ห้วยบนไส ม.๓
- หนองข้างเลน ม.๓
- เหมืองอินทรา ม.๑ - ม.๓
- คลองทุ่งโพธิ์ ม.๔

9.2 ป่าไม้ ในเขตองค์การบริหารส่วนตำบลเสาชังไม่มีป่าไม้

9.3 ภูเขา ในเขตองค์การบริหารส่วนตำบลเสาชังไม่มีภูเขา

9.4 คุณภาพของทรัพยากรธรรมชาติ

ในพื้นที่ขององค์การบริหารส่วนตำบลเสาชังส่วนมากเป็นพื้นที่สำหรับเพาะปลูก ที่อยู่อาศัย ร้านค้า สถานประกอบการ ตามลำดับ และมีพื้นที่เพียงเล็กน้อยที่เป็นพื้นที่สาธารณะ ทรัพยากรธรรมชาติในพื้นที่ก็ได้แก่ ดิน น้ำ ต้นไม้ อากาศที่ไม่มีมลพิษ ต้องอาศัยน้ำดิบจากแหล่งอื่น และน้ำฝนน้ำในการเกษตรก็ต้องรอดูฝน มีแหล่งน้ำใช้ในการเกษตรไม่เพียงพอ ปัญหาคือยังไม่สามารถหาแหล่งน้ำสำหรับการเกษตรได้เพิ่มขึ้น เพราะพื้นที่ส่วนมากเป็นของประชาชน เอกชน

ส่วนที่ 2 สรุปผลการพัฒนาท้องถิ่นตามแผนพัฒนาท้องถิ่น (พ.ศ. 2559 – 2561)และ(พ.ศ. 2560-2562)

1. สรุปผลการดำเนินงานตามงบประมาณที่ได้รับ และการเบิกจ่ายงบประมาณ ในปีงบประมาณ (พ.ศ. 2559 – 2561)และ(พ.ศ. 2560-2562)

1.1 สรุปสถานการณ์การพัฒนา การตั้งงบประมาณ การเบิกจ่ายงบประมาณ

ตามที่องค์การบริหารส่วนตำบลเสาชังได้ดำเนินการจัดทำแผนพัฒนาท้องถิ่น (พ.ศ. 2559 – 2561)และ(พ.ศ. 2560 - 2562) โครงการพัฒนาที่จัดทำขึ้นสำหรับปีงบประมาณแต่ละปี ซึ่งมีความต่อเนื่องและเป็นแผนก้าวหน้าครอบคลุมระยะเวลาสามปีโดยมีการทบทวนเพื่อปรับปรุงเป็นประจำทุกปี โดยองค์การบริหารส่วนตำบลเสาชังได้ใช้แผนพัฒนาสามปีเป็นกรอบในการจัดทำงบประมาณรายจ่ายประจำปี การจ่ายขาดเงินสะสม เงินอุดหนุนเฉพาะกิจ โครงการที่ขอให้หน่วยงานอื่นมาดำเนินงานให้ รวมทั้งวางแนวทางเพื่อให้มีการปฏิบัติให้บรรลุวัตถุประสงค์ตามโครงการที่กำหนดไว้ในแผนพัฒนาสามปี

ทั้งนี้ องค์การบริหารส่วนตำบลเสาชังได้ดำเนินการตั้งงบประมาณ การเบิกจ่ายงบประมาณดังกล่าวตามแผนพัฒนาท้องถิ่นซึ่งสามารถสรุปได้ดังนี้

ยุทธศาสตร์การพัฒนา	พ.ศ.2559 - 2561			
	แผนพัฒนาสามปี	ข้อบัญญัติ (นำไปปฏิบัติ)	คิดเป็นร้อยละของโครงการที่ปรากฏในแผนฯ	ผลการดำเนินงาน
ยุทธศาสตร์ที่ 1 การพัฒนาคนและสังคม				
1.1 แนวทางการพัฒนาด้านการส่งเสริมคุณภาพชีวิตของเยาวชน ประชาชน ผู้สูงอายุ ผู้ด้อยโอกาส และคนพิการ	11	2	1.36	-
1.2 แนวทางการส่งเสริมสนับสนุนการจัดการศึกษาทั้งในระบบนอกระบบ และการศึกษาตามอัธยาศัย	13	12	8.21	10
1.3 แนวทางด้านส่งเสริมสนับสนุน ส่งเสริม ด้านประเพณี ศาสนาและวัฒนธรรม รวมถึงภูมิปัญญาท้องถิ่น	10	9	6.16	8
1.4 แนวทางการพัฒนาด้านการมีส่วนร่วมของประชาชนในการป้องกัน ระวัง และบรรเทาอุบัติภัย สาธารณภัยและภัยต่างๆ	18	6	4.10	4
	10	7	4.79	4

1.5	แนวทางการส่งเสริม สนับสนุน ประชาชนด้านการกีฬาและ นันทนาการ	8	-	-	-
1.6	แนวทางการพัฒนาด้านการ สาธารณสุขและการพยาบาล				
ยุทธศาสตร์ที่ 2 การพัฒนาด้านเศรษฐกิจ					
2.1	แนวทางการส่งเสริม สนับสนุน การประกอบอาชีพ	7	3	2.05	2

หน้าที่ 20

ยุทธศาสตร์การพัฒนา	พ.ศ.2559 - 2561			
	แผนพัฒนา สามปี	ข้อบัญญัติ (นำไปปฏิบัติ)	คิดเป็นร้อยละ ของโครงการที่ ปรากฏในแผนฯ	ผลการ ดำเนินงาน
ยุทธศาสตร์ที่ 3 การพัฒนาด้านโครงสร้าง พื้นฐานที่ทันสมัย				
3.1 แนวทางการพัฒนาด้าน ก่อสร้าง บุกเบิก เส้นทางคมนาคม	8	14	9.58	14
3.2 แนวทางการปรับปรุง ซ่อมแซม และบำรุงรักษาเส้นทางคมนาคม	6	1	0.68	1
3.3 แนวทางการด้านการก่อสร้าง ปรับปรุง ขยายเขต ซ่อมแซม และบำรุงรักษา สาธารณูปโภค	8	3	2.05	3
3.4 แนวทางการขุดลอกคู คลอง การก่อสร้าง การวางท่อ	2	1	0.68	1
3.5 แนวทางการพัฒนาด้านความ ปลอดภัย ระบบคมนาคม และการขนส่ง	4	1	0.68	1
ยุทธศาสตร์ที่ 4 การพัฒนาด้าน ทรัพยากรธรรมชาติและสิ่งแวดล้อมโดย ประชาชนมีส่วนร่วม				
4.1 การสร้างจิตสำนึกในการอนุรักษ์ และรักษาทรัพยากรธรรมชาติและสิ่งแวดล้อม	2	-	-	-
4.2 พัฒนาปรับปรุงเมืองน่าอยู่	3	-	-	-

ยุทธศาสตร์ที่ 5 การพัฒนาศักยภาพขององค์กรและการบริหารจัดการที่ดี ตามหลักธรรมาภิบาล				
5.1 แนวทางการพัฒนาและส่งเสริมความรู้ ความเข้าใจ เกี่ยวกับการบริหาร และการให้บริการประชาชน	9	8	5.47	5
5.2 แนวทางการส่งเสริมการพัฒนาความรู้ ความสามารถบุคลากรและผู้นำชุมชน	8	5	3.42	4
5.3 แนวทางการพัฒนาอาคารสถานที่ ตลอดจนการจัดหาวัสดุ ครุภัณฑ์ เพื่อให้การบริหารองค์กรมีประสิทธิภาพ	22	19	13.04	16
รวม	146	91	62.27	73

หน้าที่ 21

ยุทธศาสตร์การพัฒนา	พ.ศ.2560 - 2562			
	แผนพัฒนาสามปี	ข้อบัญญัติ (นำไปปฏิบัติ)	คิดเป็นร้อยละของโครงการที่ปรากฏในแผนฯ	ผลการดำเนินงาน
ยุทธศาสตร์ที่ 1 การพัฒนาคนและสังคม				
1.1 แนวทางการพัฒนาด้านการส่งเสริมคุณภาพชีวิตของเยาวชน ประชาชน ผู้สูงอายุ ผู้ด้อยโอกาส และคนพิการ	10	9	10.46	-
1.2 แนวทางการส่งเสริมสนับสนุนการจัดการศึกษาทั้งในระบบนอกระบบ และการศึกษาตามอัธยาศัย	13	11	12.79	-
1.3 แนวทางด้านสนับสนุนส่งเสริม ด้านประเพณี ศาสนาและวัฒนธรรม รวมถึงภูมิปัญญาท้องถิ่น	9	5	5.81	-
1.4 แนวทางการพัฒนาด้านการมีส่วนร่วมของประชาชนในการป้องกัน ระวัง และบรรเทาอุบัติภัย สาธารณภัยและภัยต่างๆ	8	8	9.30	-

1.5	แนวทางการส่งเสริม สนับสนุน ประชาชนด้านการกีฬาและ นันทนาการ	8	6	6.97	-
1.6	แนวทางการพัฒนาด้านการ สาธารณสุขและการพยาบาล	6	2	2.32	-
ยุทธศาสตร์ที่ 2 การพัฒนาด้านเศรษฐกิจ					
2.1	แนวทางการส่งเสริม สนับสนุน การประกอบอาชีพ	3	2	2.32	-

หน้าที่ 22

ยุทธศาสตร์การพัฒนา	พ.ศ.2560 - 2562			
	แผนพัฒนา สามปี	ข้อบัญญัติ (นำไปปฏิบัติ)	คิดเป็นร้อยละ ของโครงการที่ ปรากฏในแผนฯ	ผลการ ดำเนินงาน
ยุทธศาสตร์ที่ 3 การพัฒนาด้านโครงสร้าง พื้นฐานที่ทันสมัย				
3.1 แนวทางการพัฒนาด้าน ก่อสร้าง บุกเบิก เส้นทางคมนาคม	5	5	5.81	-
3.2 แนวทางการปรับปรุง ซ่อมแซม และบำรุงรักษาเส้นทางคมนาคม	2	2	2.32	-
	1	1	1.16	-

3.3 แนวทางด้าน การก่อสร้าง ปรับปรุง ขยายเขต ซ่อมแซม และบำรุงรักษา สาธารณูปโภค	-	-	-	-
3.4 แนวทางด้าน การขุดลอกคู คลอง การก่อสร้าง การวางท่อ	-	-	-	-
3.5 แนวทางการพัฒนาด้านความ ปลอดภัย ระบบคมนาคม และการขนส่ง				
ยุทธศาสตร์ที่ 4 การพัฒนาด้าน ทรัพยากรธรรมชาติและสิ่งแวดล้อมโดย ประชาชนมีส่วนร่วม				
4.1 การสร้างจิตสำนึกในการอนุรักษ์ และรักษาทรัพยากรธรรมชาติและสิ่งแวดล้อม	-	-	-	-
4.2 พัฒนาปรับปรุงเมืองน่าอยู่	2	-	-	-
ยุทธศาสตร์ที่ 5 การพัฒนาศักยภาพของ องค์กรและการบริหารจัดการที่ดี ตาม หลักธรรมาภิบาล				
5.1 แนวทางการพัฒนาและส่งเสริม ความรู้ ความเข้าใจ เกี่ยวกับการบริหาร และ การให้บริการประชาชน	7	3	3.48	-
5.2 แนวทางการส่งเสริมการพัฒนา ความรู้ ความสามารถบุคลากรและผู้นำชุมชน	3	3	3.48	-
5.3 แนวทางการพัฒนาอาคารสถานที่ ตลอดจนการจัดหาวัสดุ ครุภัณฑ์ เพื่อให้การ บริหารองค์กรมีประสิทธิภาพ	9	2	2.32	-
รวม	86	59	68.54	-

1.2 การประเมินผลการนำแผนพัฒนาท้องถิ่นไปปฏิบัติในเชิงปริมาณและเชิงคุณภาพ
โดยสรุปผลการพัฒนาในแต่ละด้านได้ดังนี้

ด้านเศรษฐกิจ

เป็นโครงการที่องค์การบริหารส่วนตำบลเสาชิง ได้ให้การสนับสนุนการดำเนินงานเพื่อพัฒนาและเสริมสร้างระบบเศรษฐกิจและแก้ไขปัญหาความยากจน ของประชาชนภายในเขตองค์การบริหารส่วนตำบล โดยให้ชุมชนประชาชนรวมกลุ่มดำเนินกิจกรรมในรูปแบบการจัดกลุ่มพัฒนาต่าง ๆ โดยองค์การบริหารส่วนตำบลให้การสนับสนุนทางด้านงบประมาณ อุปกรณ์และบุคลากรในการฝึกอบรมให้ความรู้ด้านอาชีพ ผลการดำเนินงานเป็นไปตามเป้าหมาย โดยแยกได้ ดังนี้

- โครงการฝึกอบรมให้กับกลุ่มอาชีพต่าง ๆ
- ส่งเสริมกลุ่มอาชีพ ได้แก่ กลุ่มอาชีพปลูกผัก กลุ่มทำขนม กลุ่มแม่บ้านทำขนม กลุ่มเลี้ยงปลา กลุ่มแกะรูปตัวหนังตะลุง ฯลฯ

ด้านการพัฒนาคนและสังคมให้มีคุณภาพ

องค์การบริหารส่วนตำบลเสาชิง ให้ความสำคัญในการส่งเสริมการศึกษา ประเพณีวัฒนธรรม และนันทนาการ ขนบธรรมเนียมอันดีงามของท้องถิ่น ให้ความช่วยเหลือบรรเทาทุกข์ให้แก่ประชาชนที่ประสบภัยต่าง ๆ ส่งเสริมสถาบันครอบครัว ป้องกันและกำจัดยาเสพติด และป้องกันควบคุมโรคติดต่อ ซึ่งเป็นหน้าที่ประการหนึ่งที่องค์การบริหารส่วนตำบล ต้องให้ความสำคัญ ผลการดำเนินงานที่ผ่านมาได้รับความร่วมมือจากประชาชน ชุมชนในการดำเนินกิจกรรมต่าง ๆ ด้วยดี โดยแยกได้ ดังนี้

- สนับสนุนเบี้ยยังชีพแก่ผู้สูงอายุ ผู้ด้อยโอกาส ผู้พิการ
- จัดการแข่งขันกีฬาต้านยาเสพติด เป็นงานประจำปีและส่งกีฬาในกลุ่มโรงเรียนตำบลเสาชิง เข้าแข่งขันระดับอำเภอทุก ๆ ปี
- โครงการจัดงานวันเด็กแห่งชาติ
- โครงการส่งเสริมกิจกรรมประเพณี วัฒนธรรมและภูมิปัญญาท้องถิ่นทุกศาสนา
- โครงการฝึกอบรมคุณธรรมจริยธรรมของศาสนาอิสลามในการเริ่มต้นครอบครัวที่ดี
- โครงการช่วยเหลือผู้ประสบสาธารณภัย
- สนับสนุนการจัดตั้งสวัสดิการชุมชนระดับหมู่บ้านตำบล
- สนับสนุนงานบริการสาธารณสุข ด้านวัคซีนป้องกันโรค พิษสุนัขบ้า พร้อมอุปกรณ์การฉีดวัคซีน ยาคุมกำเนิดสุนัข แมว
- อุทหนุนโรงพยาบาลส่งเสริมสุขภาพตำบลบ้านสระพังโครงการป้องกันและควบคุมโรคไข้เลือดออก

ด้านการพัฒนาการบริหารจัดการที่ดี

องค์การบริหารส่วนตำบลเสาชาง ให้ความสำคัญในการพัฒนาศักยภาพของบุคลากรในองค์กร การจัดองค์กรตามหลักการบริหารจัดการบ้านเมืองที่ดี มีนโยบายในการให้บริการประชาชนในด้านการรับทราบข้อมูลข่าวสาร ด้านการมีส่วนร่วม ลดขั้นตอนการทำงานและดำเนินงานโดยความโปร่งใส มีบูรณาการระหว่างหน่วยงาน โดยแยกได้ ดังนี้

- โครงการพัฒนาบุคลากร
- โครงการสนับสนุนการศึกษาต่อสำหรับคณะผู้บริหารสมาชิกพนักงานส่วนท้องถิ่นและพนักงานจ้าง
- โครงการซื้อวัสดุ อุปกรณ์ ครุภัณฑ์ต่าง ๆ
- โครงการฝึกอบรมเพิ่มประสิทธิภาพผู้นำชุมชน ผู้นำศาสนา
- โครงการสนับสนุนการดำเนินงานของศูนย์ข่าวสารอำเภอ

ด้านการดำเนินการด้านโครงสร้างพื้นฐาน

องค์การบริหารส่วนตำบลเสาชาง ได้แก้ไขปัญหาความเดือดร้อนของประชาชนภายในเขตตำบลเสาชาง ด้านโครงสร้างพื้นฐานเพื่อให้ประชาชนได้รับประโยชน์ร่วมกัน ผลการดำเนินงานไม่เป็นไปตามเป้าหมายของแผนพัฒนาที่ตั้งไว้ ซึ่งผลการดำเนินการสามารถทำได้ไม่ครอบคลุมพื้นที่ภายในเขตตำบล เนื่องจากมีโครงการเป็นจำนวนหลายโครงการเป็นโครงการขนาดใหญ่ องค์การบริหารส่วนตำบลมีงบประมาณไม่เพียงพอ มีความจำเป็นต้องขอรับการสนับสนุนงบประมาณจากส่วนกลางได้แก่ โครงการก่อสร้างประปา โครงการก่อสร้างถนน เป็นต้น เป็นโครงการที่องค์การบริหารส่วนตำบลเสาชางต้องของบประมาณสนับสนุนเพื่อดำเนินการก่อสร้างต่อไป โดยแยกได้ ดังนี้

- ก่อสร้างถนนคอนกรีตเสริมเหล็ก
- โครงการก่อสร้างถนนลาดยาง
- โครงการบุกเบิกถนนลูกรัง
- โครงการขยายเขตระบบประปา
- เข้าไปมีส่วนร่วมในโครงการก่อสร้างถนนลาดยางสายต่าง ๆ ในตำบล ซึ่งได้รับการถ่ายโอนงบประมาณจากองค์การบริหารส่วนจังหวัดนครศรีธรรมราช
- ก่อสร้างถนนหินคลุก

ด้านการดำเนินงานด้านแหล่งน้ำ

- ก่อตั้งกลุ่มผู้ใช้น้ำในระบบประปาหมู่บ้าน
- ดำเนินการขุดลอกคูคลอง เหมืองส่งน้ำเพื่อการเกษตร
- จัดหาแหล่งน้ำเพื่อการเกษตร
- ดำเนินการขุดเหมืองส่งน้ำเพื่อระบายน้ำท่วมขัง

ด้านการดำเนินการด้านสาธารณสุข

- สนับสนุนงบประมาณโรงพยาบาลส่งเสริมสุขภาพตำบลบ้านสระพัง ในการดำเนินกิจกรรมหลักประกันสุขภาพ
- สนับสนุนงบประมาณในการฉีดพ่นกำจัดยุงลาย

หน้าที่ 25

ด้านการดำเนินงานด้านการศึกษา ศาสนา และวัฒนธรรม

- สนับสนุนกิจการของศูนย์พัฒนาเด็กเล็กก่อนวัยเรียน
- สนับสนุนกิจกรรมด้านการศึกษาในโรงเรียนประถมศึกษา
- จัดกิจกรรมวันกตัญญู อาบน้ำผู้สูงอายุ,
- สนับสนุนประเพณีชักพระ , แห่เทียนพรรษา
- สนับสนุน ส่งเสริมกิจกรรมประเพณีศาสนาพุทธ และอิสลาม
- สนับสนุนงบประมาณประเพณีชักพระแก้ววัดในพื้นที่
- สนับสนุนงบประมาณประเพณีแห่หมรับ
- สนับสนุนงบประมาณแก้มัสยิด ม.๑ และม.๘ ด้านประเพณีทางอิสลาม

ด้านการดำเนินงานด้านทรัพยากรธรรมชาติและสิ่งแวดล้อม

- จัดระบบการทิ้งขยะการเก็บขยะมูลฝอยและสิ่งปฏิกูล
 - สนับสนุนกิจกรรมการปล่อยพันธุ์สัตว์น้ำ
- ฯลฯ

2. ผลที่ได้รับจากการดำเนินงานในปีงบประมาณ พ.ศ. 2559 – 2561และพ.ศ. 2560-2562

2.1 ผลที่ได้รับหรือผลที่สำคัญ

ตามที่องค์การบริหารส่วนตำบลเสาชิงได้ดำเนินงานต่างๆ ตั้งแต่ปีงบประมาณ พ.ศ. ๒๕59 – ๒๕๖1 เพื่อแก้ไขปัญหาให้กับประชาชน และพัฒนาองค์กรให้เกิดความมั่นคงในการพัฒนาเพื่อให้ความเป็นอยู่ของประชาชนดีขึ้น ซึ่งผลจากการดำเนินงานขององค์การบริหารส่วนตำบลเสาชิงนั้น ผลที่ได้รับมีดังนี้

๑. ประชาชนมีน้ำประปาใช้ทุกครัวเรือน
๒. ประชาชนมีไฟฟ้าใช้ทุกครัวเรือน
๓. ประชาชนมีถนนใช้ในการสัญจรไปมาได้สะดวก
๔. ไม่มีการเกิดอาชญากรรมในพื้นที่
๖. เด็กๆ ได้รับการศึกษาทุกคน
๗. ผู้สูงอายุ ผู้พิการ ผู้ป่วยเอดส์ ได้รับเงินช่วยเหลือเบี้ยยังชีพทุกคน
๑๐. ประชาชนได้รับความช่วยเหลือในเรื่องที่อยู่อาศัยที่มั่นคงแข็งแรง
๑๑. ประชาชนได้รับความช่วยเหลือจากสาธารณสุข

๑๓. ไม่มีเกิดอาชญากรรมการในพื้นที่
๑๔. ปัญหาไข้เลือดออกลดลง
๑๖. ชยะในชุมชนมีวิธีการจัดการที่ถูกต้อง
๑๗. ประชาชนได้รับความรู้เกี่ยวกับการสาธารณสุข
๑๘. ประชาชนได้รับความรู้เกี่ยวกับการป้องกันภัย
๑๙. ประชาชนได้มีส่วนร่วมในการดำเนินงานต่างๆ ขององค์การบริหารส่วนตำบลเสาชิง
๒๐. ประชาชนได้รับบริการจากงานบริการต่างๆ ขององค์การบริหารส่วนตำบลเสาชิงด้วยความสะดวก

หน้าที่ 26

2.2 ผลกระทบ

ในการดำเนินงานขององค์การบริหารส่วนตำบลเสาชิงปีงบประมาณ พ.ศ. ๒๕๕9 – ๒๕๖1 ซึ่งการดำเนินงานนั้นก็สามารถส่งผลกระทบต่อชุมชนในเขตองค์การบริหารส่วนตำบลเสาชิง ดังนี้

๑. การก่อสร้างถนนเพิ่มขึ้นในเขตองค์การบริหารส่วนตำบลเสาชิง ทำให้การระบายน้ำได้เข้าเกิดน้ำท่วมขังในบางจุด ทำให้องค์การบริหารส่วนตำบลเสาชิงต้องเร่งก่อสร้างรางระบายน้ำเพิ่มขึ้นเพื่อแก้ไขปัญหาดังกล่าว

๒. การพัฒนาเจริญขึ้นทำให้การขยายตัวทางเศรษฐกิจเพิ่มขึ้นไปด้วย ส่งผลให้เกิดเป็นชุมชนแออัดก่อให้เกิดโรคระบาด เช่น ไข้เลือดออก โรคมือ เท้า ปาก เป็นต้น

๓. เมื่อประชาชนเพิ่มมากขึ้น แต่หน่วยบริการด้านสาธารณสุขมีไม่เพียงพอต่อความต้องการ ทำให้ไม่ได้รับความสะดวกในการใช้บริการ

๔. การก่อสร้างทางระบายน้ำในชุมชนสามารถระบายน้ำได้ แต่ผลกระทบคือปลายทางที่เป็นพื้นที่การเกษตรได้รับความเสียหาย เพาะปลูกไม่ได้ เป็นแหล่งสะสมเชื้อโรคต่างๆ

3. สรุปปัญหาอุปสรรคการดำเนินงานที่ผ่านมาและแนวทางการแก้ไข ปีงบประมาณ พ.ศ. 2559 -2561 และ พ.ศ. 2560 - 2562

ปัญหา

- ๑) เจ้าหน้าที่ยังขาดความรู้ความเข้าใจในเรื่องของระเบียบ กฎหมาย เท่าที่ควร
- ๒) เครื่องมือ เครื่องใช้ เทคโนโลยีในการทำงานมีไม่เพียงพอและไม่ทันสมัย
- ๓) ชุมชนในเขตองค์การบริหารส่วนตำบลเสาชิงมีปัญหาที่จะต้องแก้ไขอยู่เป็นจำนวนมาก
- ๔) ประชาชนมีความต้องการซึ่งความต้องการดังกล่าวมีเป็นจำนวนมาก
- ๕) ประชาชนยังไม่เข้าใจขอบเขตอำนาจหน้าที่ขององค์การบริหารส่วนตำบลเสาชิงที่จะสามารถดำเนินการได้

อุปสรรค

- ๑) การขาดความรู้เรื่องของระเบียบ กฎหมาย อีกทั้ง เครื่องมือ เครื่องใช้ เทคโนโลยีในการทำงานมีไม่เพียงพอและไม่ทันสมัย ทำให้เกิดอุปสรรคในการดำเนินงานเป็นอย่างดี
- ๒) องค์การบริหารส่วนตำบลเสาชิงบประมาณไม่เพียงพอต่อการดำเนินงานแก้ไขปัญหาของประชาชน
- ๓) องค์การบริหารส่วนตำบลเสาชิงสามารถดำเนินการได้เฉพาะตามอำนาจหน้าที่

□ แนวทางการแก้ไข

(๑) การดำเนินงานขององค์การบริหารส่วนตำบลเสาชิง

- ๑) การจัดทำแผนพัฒนาสามปีควรพิจารณาใช้แผนยุทธศาสตร์การพัฒนามาเป็นกรอบในการจัดทำแผนพัฒนาสามปีและให้มีความสอดคล้องกัน
- ๒) การดำเนินงานขององค์การบริหารส่วนตำบลเสาชิงควรจะเป็นไปตามแผนพัฒนาสามปี กล่าวคือควรพิจารณาโครงการ/กิจกรรม ที่บรรจุในแผนพัฒนาสามปีมาพิจารณาดำเนินการ
- ๓) ไม่ควรบรรจุโครงการ/กิจกรรม ที่ไม่อยู่ในอำนาจหน้าที่ ในแผนพัฒนาสามปี
- ๔) ควรพิจารณาโครงการ/กิจกรรม ที่สามารถดำเนินการได้ในงบประมาณนั้น
- ๕) ควรพิจารณาดำเนินงานโครงการ/กิจกรรมที่ประชาชนได้รับความเดือดร้อนมากที่สุด เช่น การแก้ไขปัญหาเรื่องน้ำประปา

หน้าที่ 27

(๒) การบริการประชาชน

- ๑) ควรจัดให้มีสถานที่ในการให้บริการประชาชนอย่างพอเพียง เช่น มีจุดบริการและเก้าอี้เพียงพอ สะดวก สะอาด และมีเจ้าหน้าที่คอยให้คำแนะนำที่ดี
- ๒) ควรพิจารณาจัดบริการประชาชนในเชิงรุกมากขึ้น เพื่อให้ประชาชนได้รับความสะดวกรวดเร็วและถูกต้อง ในการบริการขององค์การบริหารส่วนตำบลเสาชิง
- ๓) เจ้าหน้าที่องค์การบริหารส่วนตำบลเสาชิงควรยิ้มแย้ม แจ่มใส และพูดจาสุภาพต่อประชาชน
- ๔) ควรสร้างความสัมพันธ์ระหว่างองค์การบริหารส่วนตำบลเสาชิงกับประชาชน เพื่อให้เกิดความเข้าใจ
- ๕) ควรสร้างภาพลักษณ์ที่ดีให้เกิดขึ้นกับองค์การบริหารส่วนตำบลเสาชิง

ส่วนที่ 3 ยุทธศาสตร์องค์กรปกครองส่วนท้องถิ่น

1. ความสัมพันธ์ระหว่างแผนพัฒนาระดับมหภาค

1.1 แผนยุทธศาสตร์ชาติ 20 ปี

การจัดทำแผนพัฒนาท้องถิ่นสี่ปีของเทศบาลมีความสัมพันธ์กับแผนยุทธศาสตร์ชาติ 20 ปี โดย มุ่งเน้นเพื่อขับเคลื่อนการพัฒนาประเทศไปสู่ความมั่นคง มั่งคั่ง และยั่งยืน โดยแผนยุทธศาสตร์ชาติ 20 ปี ของประเทศไทยกำลังอยู่ระหว่างการการเสนอร่างกรอบยุทธศาสตร์ชาติต่อที่ประชุมคณะกรรมการจัดทำ ยุทธศาสตร์ชาติ ซึ่งขณะนี้อยู่ระหว่างการดำเนินการปรับปรุงร่างกรอบยุทธศาสตร์ชาติตามมติที่ประชุมคณะ กรรมการจัดทำร่างยุทธศาสตร์ชาติ โดยร่างกรอบยุทธศาสตร์ชาติ 20 ปี (พ.ศ. ๒๕๖๐ -๒๕๗๙) สรุปลงได้แล้ว ดังนี้

ยุทธศาสตร์ชาติ : กรอบการพัฒนาระยะยาว

เพื่อบรรลุวิสัยทัศน์

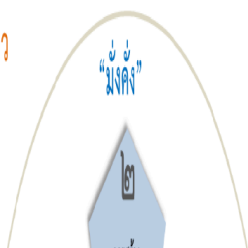

ความเชื่อมโยงของยุทธศาสตร์ชาติกับแผนในระดับต่างๆ

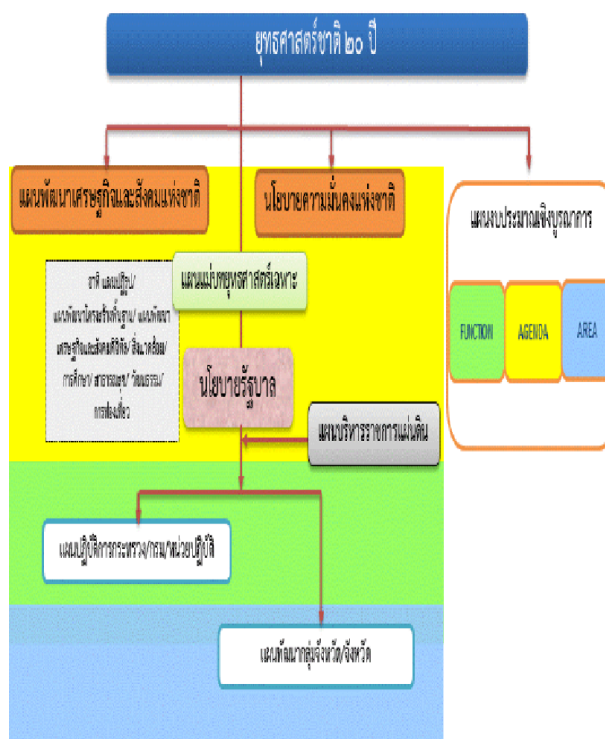

๑. ความเป็นมา

คณะรัฐมนตรีได้มีมติเมื่อวันที่ ๓๐ มิถุนายน ๒๕๕๘ เห็นชอบให้มีการจัดตั้งคณะกรรมการจัดทำยุทธศาสตร์ชาติ มีอำนาจหน้าที่ในการจัดทำร่างยุทธศาสตร์ชาติระยะ ๒๐ ปี เพื่อใช้ในการขับเคลื่อนการพัฒนาประเทศสู่ความมั่นคง มั่งคั่ง และยั่งยืน และให้เสนอร่างยุทธศาสตร์ชาติระยะ ๒๐ ปี ให้คณะรัฐมนตรี พิจารณาให้ความเห็นชอบเพื่อใช้เป็นกรอบในการดำเนินงานในระยะที่ ๒ ของรัฐบาล (ปี ๒๕๕๘ - ๒๕๕๙) และกรอบการปฏิรูปในระยะที่ ๓ (ปี ๒๕๖๐ เป็นต้นไป) คณะกรรมการจัดทำยุทธศาสตร์ชาติได้แต่งตั้ง คณะอนุกรรมการ ๒ คณะ ได้แก่ (๑) คณะอนุกรรมการจัดทำยุทธศาสตร์และกรอบการปฏิรูป เพื่อจัดทำร่าง กรอบยุทธศาสตร์ชาติระยะ

๒๐ ปี และ (๒) คณะอนุกรรมการจัดทำแผนปฏิบัติการตามแนวทางการปฏิรูป ประเทศเพื่อจัดทำร่างแผนปฏิบัติการตามแนวทางการปฏิรูปประเทศ (Roadmap) ภายใต้ยุทธศาสตร์ชาติ ระยะ ๒๐ ปี

คณะอนุกรรมการจัดทำยุทธศาสตร์และกรอบการปฏิรูปได้ดำเนินการยกร่างกรอบยุทธศาสตร์ชาติ ระยะ ๒๐ ปี ตามแนวทางที่คณะรัฐมนตรีกำหนด โดยได้มีการนำความคิดเห็นและข้อเสนอแนะจากกรรมการจัดทำยุทธศาสตร์ชาติที่มาจากหลายภาคส่วน ได้แก่ภาคราชการ ภาคเอกชน ภาคการเมือง และ นักวิชาการ รวมถึงได้พิจารณานำข้อคิดเห็นจากสภาปฏิรูปแห่งชาติ และความคิดเห็นจากภาคประชาชนมาเป็นข้อมูลในการยกร่างยุทธศาสตร์ชาติด้วย และได้นำเสนอร่างกรอบยุทธศาสตร์ชาติระยะ ๒๐ ปี ต่อที่ประชุม คณะกรรมการจัดทำยุทธศาสตร์ชาติ ซึ่งขณะนี้อยู่ระหว่างการดำเนินการปรับปรุงร่างกรอบยุทธศาสตร์ชาติ ตามมติที่ประชุมคณะกรรมการจัดทำยุทธศาสตร์ชาติ

ในการดำเนินการขั้นต่อไป คณะกรรมการจัดทำยุทธศาสตร์ชาติจะนำเสนอร่างกรอบยุทธศาสตร์ชาติ เพื่อขอความเห็นชอบจากคณะรัฐมนตรีและจะได้มีการรับฟังความคิดเห็นจากประชาชน ก่อนที่จะนำเสนอต่อ สภานิติบัญญัติแห่งชาติให้ความเห็นชอบกรอบยุทธศาสตร์ชาติมาใช้เป็นกรอบในการกำหนดทิศทางการบริหารประเทศภายในเดือนตุลาคม ๒๕๕๙ ซึ่งเป็นช่วงเวลาของการประกาศใช้แผนพัฒนาเศรษฐกิจและสังคมแห่งชาติ ฉบับที่ ๑๒ (ตุลาคม ๒๕๕๙ - กันยายน ๒๕๖๔) นอกจากนี้หน่วยงานต่างๆ จะได้นำ แผนพัฒนาเศรษฐกิจและสังคมแห่งชาติ ซึ่งเป็นแผนระยะ ๕ ปี มาถ่ายทอดลงสู่แผนปฏิบัติการระดับกระทรวงและแผนพัฒนารายสาขาในระหว่างที่กลไกการจัดทำยุทธศาสตร์ชาติตามร่างรัฐธรรมนูญฉบับใหม่ อยู่ระหว่างการดำเนินการ ซึ่งคาดว่าจะดำเนินการแล้วเสร็จภายในเดือนกรกฎาคม ๒๕๖๐

๒. สารสำคัญ

๒.๑ สภาพแวดล้อม

ในช่วงทศวรรษที่ผ่านมา กระแสการเปลี่ยนแปลงที่เกิดขึ้นในโลกเป็นไปอย่างรวดเร็วและในหลากหลายมิติทำให้ภูมิทัศน์ของโลกเปลี่ยนแปลงไปอย่างมีนัยสำคัญ โดยก่อให้เกิดโอกาสทั้งในด้านเศรษฐกิจ สังคม สิ่งแวดล้อม เทคโนโลยี และการเมืองของประเทศไทยแต่ขณะเดียวกันท่ามกลางความเปลี่ยนแปลงในด้านต่างๆ ก็มีปัจจัยเสี่ยงและภัยคุกคามที่ต้องบริหารจัดการด้วยความยากลำบากมากขึ้นกระแสนิยมและการเปลี่ยนแปลงภูมิทัศน์เศรษฐกิจของโลกได้ส่งผลให้โครงสร้างเศรษฐกิจของประเทศไทยซึ่งเดิมมีโครงสร้างเศรษฐกิจในระบบ “เกษตรแบบพึ่งตนเอง” ต้องปรับตัวและเปลี่ยนไปเป็นระบบเศรษฐกิจที่ “พึ่งพาอุตสาหกรรมและการส่งออก” การพัฒนาในภาคเกษตรล่าช้ากว่าฐานการผลิตอื่นๆ ที่อาศัยเทคโนโลยี

สมัยใหม่มากขึ้นตามลำดับโดยเฉพาะอย่างยิ่งภายใต้อิทธิพลของกระแสโลกาภิวัตน์และความก้าวหน้าอย่างรวดเร็วของเทคโนโลยีสารสนเทศ จึงมีปัญหาความเหลื่อมล้ำทางด้านรายได้ระหว่างภาคการเกษตรกับภาคอุตสาหกรรมและระหว่างสังคมในเมืองและชนบทขยายวงกว้างขึ้น และปัญหาความยากจนกระจุกตัวในกลุ่มเกษตรกรรายย่อยและในภาคชนบทรวมทั้งโอกาสในการเข้าถึงข้อมูลข่าวสาร องค์ความรู้ แหล่งทุน และบริการทางสังคมที่มีคุณภาพสำหรับประชาชนที่อยู่ในพื้นที่ห่างไกลก็มีในวงแคบกว่า ในขณะที่การใช้ เทคโนโลยีในภาคอุตสาหกรรมและบริการเองก็ยังคงอยู่ในกลุ่มประเทศที่ใช้เทคโนโลยีในระดับกลางๆ ซึ่งส่วนใหญ่ไม่สามารถพัฒนาได้เองภายในประเทศ ต้องนำเข้าจากต่างประเทศ โดยรวมประเทศไทยจึงยังใช้ วัตถุดิบและแรงงานเข้มข้นในการเป็นจุดแข็งในการแข่งขันและขับเคลื่อนการเจริญเติบโตนอกจากนั้น ในอีก ด้านหนึ่งการเปลี่ยนแปลงภูมิทัศน์ของโลกและแรงขับเคลื่อนของเทคโนโลยีสมัยใหม่รวมทั้งความเชื่อมโยง อย่างใกล้ชิดของสังคมโลกได้ทำให้เกิดภัยคุกคามและความเสี่ยงด้านอื่นๆ ที่ซับซ้อนขึ้นอาทิ การก่อการร้าย โรคระบาด เครือข่ายยาเสพติดข้ามชาติ และการก่อการร้าย อาชญากรรมข้ามชาติในรูปแบบต่างๆ ขณะที่ การเปลี่ยนแปลงภูมิอากาศโลกก็มีความผันผวนรุนแรงขึ้น ซึ่งล้วนแล้วเป็นความเสี่ยงในการดำรงชีวิตของ ประชาชน การบริหารจัดการทางธุรกิจ และการบริหารราชการแผ่นดินของภาครัฐ

นอกจากนั้นในช่วงต้นศตวรรษที่ ๒๑ กระแสโลกาภิวัตน์ได้ทำให้ภูมิทัศน์ทางด้านเศรษฐกิจและสังคมของโลกเปลี่ยนแปลงจากเศรษฐกิจสังคมอุตสาหกรรมมุ่งสู่เศรษฐกิจสังคมดิจิทัล ในขณะที่โอกาสทางเศรษฐกิจขยายเพิ่มขึ้น แต่ช่องว่างทางสังคมก็ยิ่งกว้างขึ้นรวมถึงช่องว่างทางดิจิทัล (digital divide) ถ้าหากไม่สามารถลดลงก็จะยิ่งทำให้ความเหลื่อมล้ำทางรายได้และโอกาสทางเศรษฐกิจและสังคมมีความแตกต่างมากขึ้น ประกอบกับในอนาคต ๒๐ ปีข้างหน้าสภาพแวดล้อมทั้งภายในและภายนอกประเทศจะมีการ เปลี่ยนแปลงอย่างมีนัยสำคัญในทุกมิติ เงื่อนไขภายนอกที่สำคัญต่อการพัฒนาประเทศไทยในอนาคต ได้แก่ กระแสโลกาภิวัตน์ที่เข้มข้นขึ้นอย่างต่อเนื่องและมีความเสี่ยงและท้าทายต่อการปรับตัวมากขึ้นจากการ เคลื่อนย้ายอย่างเสรีและรวดเร็วของผู้คน เงินทุน ข้อมูลข่าวสารองค์ความรู้และเทคโนโลยี และสินค้าและ บริการ ขณะเดียวกันการรวมกลุ่มเศรษฐกิจในภูมิภาคนำไปสู่ความเชื่อมโยงทุกระบบในขณะที่ศูนย์รวม อำนาจทางเศรษฐกิจโลกเคลื่อนย้ายมาสู่เอเชียภายใต้สภาพแวดล้อมทางเศรษฐกิจโลกซึ่งในช่วงระยะ ๑๐ ปี ข้างหน้าจะยังคงได้รับผลกระทบจากปัจจัยสำคัญหลายประการทั้งปัญหาต่อเนื่องจากวิกฤติการณ์ทาง เศรษฐกิจโลกในช่วงปี ๒๕๕๑ - ๒๕๕๒ และวิกฤติการณ์ในกลุ่มประเทศยูโรโซนที่ทำให้ระดับหนี้สาธารณะ ในประเทศต่างๆ เพิ่มสูงขึ้นและกลายเป็นความเสี่ยงต่อความยั่งยืนทางการคลัง ขณะที่จะมีผลพวงต่อเนื่อง จากการดำเนินมาตรการขยายปริมาณเงินขนาดใหญ่ในสหรัฐฯ ยุโรป และ ญี่ปุ่น ซึ่งเป็นความเสี่ยงให้เกิด ภาวะเงินเฟ้อได้เมื่อเศรษฐกิจฟื้นตัวเต็มที่ รวมทั้งอาจจะมีความผันผวนของการเคลื่อนย้ายเงินทุนระหว่าง ประเทศ นอกจากนั้นการพัฒนาด้านเทคโนโลยีสารสนเทศเข้าสู่จุดอิ่มตัวมากขึ้น ขณะที่การพัฒนาเทคโนโลยีใหม่ที่จะช่วยให้ประสิทธิภาพการผลิตของโลกเพิ่มขึ้นขนานใหญ่และเป็นวงกว้าง เช่นที่เคยเกิดขึ้นในช่วงการ ปฏิวัติอุตสาหกรรมยังไม่มีแนวโน้มการก่อตัวที่ชัดเจน แต่ก็มีแนวโน้มของการพัฒนาเทคโนโลยีในรูปแบบใหม่ๆ ที่จะเปิดโอกาสสำหรับการพัฒนาเศรษฐกิจรูปแบบใหม่ๆ ซึ่งภายใต้เงื่อนไขดังกล่าว เศรษฐกิจโลก ในช่วง ๑๐ ปีข้างหน้ามีแนวโน้มที่จะขยายตัวต่ำกว่าเฉลี่ยร้อยละ ๕.๑ ในช่วง ๕ ปีก่อนวิกฤติเศรษฐกิจโลก (๒๕๔๖ - ๒๕๕๐) สถานการณ์ที่ตลาดโลกขยายตัวช้า แต่ประเทศต่างๆ ขยายกำลังการผลิตเพื่อยกระดับ

ศักยภาพการผลิต การแข่งขันในตลาดโลกจะมีความรุนแรงขึ้น ขณะเดียวกันการลดลงของประชากรไทยใน
 ระยะเวลา ๑๐ - ๑๕ ปี ข้างหน้านี้ จะทำให้ขนาดของตลาดในประเทศขยายตัวช้าลง เงื่อนไขดังกล่าวเป็นความ
 เสี่ยงสำหรับอนาคตของเศรษฐกิจไทยในระยะยาวหากประเทศไทยไม่เร่งปรับโครงสร้างเพื่อแก้ปัญหาจุดอ่อน
 และเสริมจุดแข็งให้สัมฤทธิ์ผล

ในด้านความมั่นคงของโลกก็กำลังก้าวเข้าสู่ช่วงเปลี่ยนผ่านที่สำคัญจากการปรับดุลอำนาจของ
 สหรัฐฯ เพื่อพยายามคงบทบาทผู้นำโลกและเพื่อคานอิทธิพลและบทบาทของจีนและรัสเซียที่เพิ่มมากขึ้นใน
 เอเชียและยุโรปนั้น น่าจะมีผลทำให้บรรยากาศด้านความมั่นคงของโลกในช่วงปี ๒๕๖๐ - ปี ๒๕๗๙ มี ลักษณะ
 ผสมผสานกันทั้งความร่วมมือและความขัดแย้ง โดยขึ้นอยู่กับปัจจัยผลประโยชน์แห่งชาติทั้งในระดับ ทวิภาคีและ
 พหุภาคีเป็นองค์ประกอบสำคัญในการกำหนดนโยบายของประเทศและกลุ่มประเทศ สำหรับการ เปลี่ยนแปลงด้าน
 เทคโนโลยีอย่างรวดเร็วจะเป็นเงื่อนไขสำคัญสำหรับอนาคตของโลกและประเทศไทยเช่นกัน โดยเฉพาะอย่างยิ่ง
 เทคโนโลยีสมัยใหม่ที่เป็นอัจฉริยะจะกระทบการดำรงชีวิตของคนและทำให้เกิดธุรกิจ รูปแบบใหม่ รวมทั้งเกิดการ
 เชื่อมต่อและการบรรจบกันของเทคโนโลยีก้าวหน้าอุตสาหกรรม และผลิตภัณฑ์ ซึ่งประเทศไทยจะต้องลงทุน
 ด้านทรัพยากรมนุษย์และการวิจัยให้สามารถพัฒนาเทคโนโลยีสมัยใหม่ได้ เงื่อนไขการผลิตและการบริโภคที่เป็น
 มิตรกับสิ่งแวดล้อมก็จะเป็นเกณฑ์มาตรฐานที่กดดันให้ประเทศไทยต้อง ปรับเปลี่ยนไปสู่สังคมสีเขียวโดยการ
 พัฒนาและนาเทคโนโลยีสีเขียวมาใช้ก็จะมีส่วนสำคัญ และช่วยแก้ปัญหา การลดลงของทรัพยากรต่างๆ รวมทั้ง
 น้ำมัน ซึ่งแม้ราคาจะลดลงแต่มีผลกระทบต่อสภาพแวดล้อม จึงต้อง ผลักดันให้มุ่งสู่การผลิตพลังงานทดแทนในรูป
 แบบต่างๆ รวมทั้งพืชพลังงานที่อาจจะส่งผลกระทบต่อความ มั่นคงทางอาหารของโลก

นอกจากนั้น ยังมีข้อจำกัดและความเสี่ยงสำคัญจากการเข้าสู่สังคมสูงวัยของโลกและภาวะภูมิอากาศ
 เปลี่ยนแปลงผันผวนและภาวะโลกร้อน ทั้งนี้โครงสร้างประชากรโลกที่เข้าสู่สังคมสูงวัย แม้จะส่งผลให้เกิด
 โอกาสทางธุรกิจใหม่ๆ แต่มีความเสี่ยงให้เกิดการแย่งชิงแรงงานและเงินทุน รวมทั้งมีแรงกดดันต่อการใช้จ่าย
 งบประมาณด้านสวัสดิการและสาธารณสุขเพิ่มขึ้นในหลายๆ ประเทศกลายเป็นความเสี่ยงด้านการ คลังที่ สำคัญ
 สำหรับ ภาวะโลกร้อนและการเปลี่ยนแปลงสภาวะภูมิอากาศที่ผันผวนก่อให้เกิดภัยธรรมชาติที่ทวี ความ
 รุนแรงมากขึ้นนั้น กดดันให้ต้องมีการปรับเปลี่ยนรูปแบบการดาเนินธุรกิจ การดำรงชีวิต การผลิตและ การบริโภค
 ที่เป็นมิตรต่อสิ่งแวดล้อมมากขึ้น ในขณะที่ความพยายามในการกระจายความเจริญและการพัฒนา ให้มีความ
 ทั่วถึงมากขึ้น ประกอบกับจำนวนประชากรที่เพิ่มขึ้นจะส่งผลให้ความเป็นเมืองเติบโตอย่างต่อเนื่อง ตามมาด้วย
 การมีข้อกำหนดของรูปแบบและกฎเกณฑ์ที่เกี่ยวข้องกับลักษณะการใช้พื้นที่ และความเป็นมิตร ต่อสิ่งแวดล้อม ภาย
 ใต้เงื่อนไขการเปลี่ยนแปลงดังกล่าว การยึดถือหลักการบริหารจัดการที่ดีทั้งในภาครัฐและ ภาคธุรกิจเอกชน
 การใช้ระบอบประชาธิปไตย และการปฏิบัติให้เป็นไปตามสิทธิมนุษยชนจะเข้มข้นมากขึ้น

สำหรับสถานการณ์และสภาพแวดล้อมภายในประเทศไทยนั้น ผลของการพัฒนาตั้งแต่อดีตถึงปัจจุบันทำให้ประเทศไทยมีระดับการพัฒนาที่สูงขึ้นตามลำดับ โดยถูกจัดอยู่ในกลุ่มประเทศระดับรายได้ปานกลางมาตั้งแต่ปี ๒๕๓๑ และได้ขยับสูงขึ้นมาอยู่ในกลุ่มบนของกลุ่มประเทศระดับรายได้ปานกลางตั้งแต่ปี ๒๕๕๓ และล่าสุดในปี ๒๕๕๗ รายได้ประชาชาติต่อหัวเพิ่มขึ้นเป็น ๕,๗๓๙๒ ดอลลาร์ สหรัฐ. ต่อปีฐานการผลิตและบริการหลากหลายขึ้น ฐานการส่งออกสินค้าอุตสาหกรรมใหญ่ขึ้นมาก หลายสาขาการผลิตและ

หน้าที่ 32

บริการสามารถแข่งขันและมีส่วนแบ่งในตลาดโลกสูงขึ้นและสร้างรายได้เงินตราต่างประเทศในระดับสูง อาทิ กลุ่มยานยนต์ อิเล็กทรอนิกส์และเครื่องใช้ไฟฟ้า อุตสาหกรรมอาหาร สินค้าเกษตร การท่องเที่ยว และบริการด้านสุขภาพ ฐานเศรษฐกิจที่ใหญ่ขึ้นส่งผลให้การจ้างงานเพิ่มขึ้นเป็น ๓๘.๑ ล้านคนจากประชากรวัยแรงงาน ๓๘.๖ ล้านคน อัตราการว่างงานเฉลี่ยไม่ถึงร้อยละ ๑ ปัญหาความยากจนจึงลดลงตามลำดับจากร้อยละ ๒๐.๐ ในปี ๒๕๕๐ เป็นร้อยละ ๑๐.๙ ในปี ๒๕๕๖ คุณภาพชีวิตดีขึ้นในทุกระดับ โอกาสการได้รับการศึกษา บริการสาธารณสุข บริการสาธารณะและโครงสร้างพื้นฐานต่างๆ และการคุ้มครองทางสังคม อื่นๆ รวมถึงการเข้าถึงทรัพยากรต่างๆ มีความครอบคลุมและมีคุณภาพดีขึ้นตามลำดับ ในขณะที่เดียวกันประเทศไทยก็มี ความเป็นสากลมากขึ้น ความร่วมมือระหว่างประเทศไทยกับนานาชาติทั้งในรูปของทวิภาคีและพหุภาคีเพื่อ เป็นกลไกและช่องทางในการสนับสนุนการพัฒนาเศรษฐกิจ สังคม และการเมืองของประเทศก็มี ความก้าวหน้าไปมาก รวมทั้งกรอบความร่วมมือที่ช่วยทำให้ประเทศไทยสามารถยกระดับมาตรฐานต่างๆ ไปสู่ระดับสากลก็มีความคืบหน้ามากขึ้น

นอกจากนั้น ประสบการณ์ในช่วงวิกฤตเศรษฐกิจและการเงินในปี ๒๕๔๐ - ๒๕๔๑ ได้ส่งผลให้ภาครัฐและภาคเอกชนปรับตัวในการบริหารความเสี่ยงและสร้างภูมิคุ้มกัน ให้ดีขึ้นตามแนวคิดการบริหาร จัดการที่ดี อันได้แก่ การดำเนินการที่มีประสิทธิภาพ โปร่งใส รับผิดชอบและตรวจสอบได้อย่างเป็นระบบดี ขึ้น มีการกำกับดูแลวินัยทางการเงินการคลังที่กำหนดกรอบของความยั่งยืนทางการคลังเป็นแนวปฏิบัติที่ดีขึ้น และฐานะการคลังมีความมั่นคงมากขึ้น และฐานะเงินสำรองระหว่างประเทศอยู่ในระดับสูง มีการปรับปรุงใน เรื่องกฎหมาย กฎระเบียบต่างๆ ให้มีการดำเนินการอย่างเป็นระบบมากขึ้น มีการสร้างความเป็นธรรมให้กับ กลุ่มต่างๆ สามารถคุ้มครองผู้บริโภคและประชาชนจากการถูกเอารัดเอาเปรียบได้ดีขึ้น ช่วยสร้างบรรยากาศของการแข่งขันในตลาด และสนับสนุนให้การดำเนินธุรกิจในประเทศไทยมีความสะดวกคล่องตัวมากขึ้น

แต่ประเทศไทยก็ยังมีจุดอ่อนในเชิงโครงสร้างหลายด้านทั้งทางเศรษฐกิจ สังคม และการเมือง จุดอ่อนสำคัญของประเทศไทยได้แก่ โครงสร้างประชากรสูงอายุมากขึ้นตามลำดับ แต่คุณภาพคนโดยเฉลี่ยยัง ต่ำ และการออมไม่เพียงพอ ประเทศขาดแคลนแรงงานทั้งในกลุ่มทักษะฝีมือสูงและกลุ่มทักษะฝีมือระดับล่าง ผลิตภาพแรงงานโดยเฉลี่ยยังต่ำ ทั้งระบบเศรษฐกิจมีผลิตภาพการผลิตรวมต่ำ ต้องอาศัยการเพิ่มปริมาณเป็น แรงขับเคลื่อนหลัก ขณะที่โครงสร้างเศรษฐกิจมีสัดส่วนภาคการค้าระหว่างประเทศต่อขนาดของเศรษฐกิจสูง กว่าเศรษฐกิจภายในประเทศมาก จึงมีความอ่อนไหวและผันผวนตามปัจจัยภายนอกเป็นสำคัญ ฐานการผลิต เกษตรและ บริการมีผลิตภาพการผลิตต่ำ โดยที่การใช้องค์ความรู้ เทคโนโลยี และนวัตกรรมเพื่อการเพิ่มมูลค่า ยังมีน้อย

การลงทุนเพื่อการวิจัยและพัฒนาอย่างไม่เพียงพอ การวิจัยที่ดำเนินการไปแล้วไม่ถูกนำมาใช้ให้เกิด ประโยชน์เชิง เศรษฐกิจและสังคมได้อย่างคุ้มค่า การพัฒนานวัตกรรมมีน้อย สำหรับการดำเนินงานและการ บริหารจัดการภาค รัฐก็ยังขาดการบูรณาการจึงสิ้นเปลืองงบประมาณ การดำเนินงานเพื่อพัฒนามักขาด ความต่อเนื่องประสิทธิภาพ ต่ำ ขาดความโปร่งใส และขาดความรับผิดชอบ ขณะที่ปัญหาคอร์รัปชันมีเป็นวง กว้าง การพัฒนาโครงสร้าง พื้นฐานและระบบโลจิสติกส์รวมทั้งการบริหารจัดการน้ำยังไม่เป็นระบบโครงข่ายที่ สมบูรณ์และล่าช้า การบังคับ ใช้กฎหมายยังขาดประสิทธิผล และกฎระเบียบต่างๆ ล้าสมัยไม่ทันกับการ เปลี่ยนแปลง คนไทยยังมีปัญหาด้าน คุณธรรมจริยธรรม ไม่เคารพสิทธิผู้อื่นและไม่ยึดผลประโยชน์ส่วนรวม

หน้าที่ 33

เป็นสำคัญขณะที่ความเหลื่อมล้ำและความแตกแยกในสังคมไทยยังเป็นปัญหาที่ท้าทายมาก รวมทั้งปัญหาใน ด้านทรัพยากรธรรมชาติและสิ่งแวดล้อมที่เผชิญกับภาวะขยะล้นเมืองและสิ่งแวดล้อมเสื่อมโทรมลงในทุกด้าน

ทั้งนี้ ปัจจัยและเงื่อนไขภายในประเทศที่จะส่งผลกระทบต่ออนาคตการพัฒนาประเทศไทยที่สำคัญ ได้แก่ การเปลี่ยนแปลงโครงสร้างประชากรสู่สังคมผู้สูงอายุอย่างสมบูรณ์ ในระยะเวลา ๒๐ ปีต่อจากนี้ไป จะมีนัย ยะที่สำคัญยิ่งต่อการพัฒนาประเทศ กำลังคนในวัยเด็กและวัยแรงงานจะลดลง ผู้สูงอายุจะเพิ่มขึ้นอย่าง รวดเร็วย่อมส่งผลกระทบต่อศักยภาพทางเศรษฐกิจของประเทศ รูปแบบการใช้จ่ายการลงทุนและการออม ตลอดจน ค่า ใช้จ่ายด้านสุขภาพ ความมั่นคงทางสังคมและคุณภาพชีวิตผู้สูงอายุ ขณะเดียวกันประเทศไทยก็เผชิญกับข้อ จำกัดด้านทรัพยากร ทั้งด้านแรงงานและทรัพยากรธรรมชาติที่มีนัยยะต่อต้นทุนการผลิตและสภาพแวดล้อม ความเป็นอยู่ของประชาชนนอกจากนั้นปัญหาความเหลื่อมล้ำในมิติต่างๆ ก็มีนัยยะต่อการสร้างความสามัคคี

สมานฉันท์ในสังคม ข้อจำกัดต่อการยกระดับศักยภาพทุนมนุษย์ ความจำเป็นในการลงทุนเพื่อยกระดับ บริการทางสังคมและโครงสร้างพื้นฐานที่มีคุณภาพอย่างทั่วถึง และการปฏิรูปกฎระเบียบและกฎหมายที่ทำให้ เกิดความเป็นธรรมและลดความเหลื่อมล้ำ และที่สำคัญเงื่อนไขจาเป็นที่ต้องปรับตัวคือ การแก้ปัญหาความอ่อนแอของ การบริหารราชการแผ่นดิน ที่ทำให้จำเป็นต้องเร่งปฏิรูประบบราชการและการเมืองเพื่อให้เกิด การบริหารราชการที่ ดี

โครงสร้างที่เป็นจุดอ่อนและการบริหารจัดการที่ขาดประสิทธิภาพและความโปร่งใสดังกล่าว จะ ส่ง ผลให้ประเทศไทยยิ่งต้องเผชิญกับแรงกดดันและความเสี่ยงมากขึ้นภายใต้สถานการณ์ที่กระแสโลกาภิวัตน์ เข้มข้นขึ้น เป็นโลกไร้พรมแดนอย่างแท้จริง โดยที่การเคลื่อนย้ายของผู้คน สินค้าและบริการ เงินทุน องค์ ความรู้เทคโนโลยี ข้อมูลและข่าวสารต่างๆ เป็นไปอย่างเสรี ส่งผลให้การแข่งขันในตลาดโลกรุนแรงขึ้นโดยที่ ประเทศต่างๆ เร่ง ผลักดันการเพิ่มผลิตภาพและการพัฒนานวัตกรรมเพื่อการแข่งขัน ขณะเดียวกันความเสี่ยง และข้อจำกัดที่เกิด จากสภาพภูมิอากาศผันผวนรุนแรงต่อการดำเนินธุรกิจและการดำเนินชีวิตของผู้คนก็ เพิ่มขึ้น กฎเกณฑ์และกฎ ระเบียบของสังคมโลกจึงมีความเข้มงวดมากขึ้นทั้งในเรื่องการปลดปล่อยมลพิษ สิทธิ มนุษยชน และกฎระเบียบ

ทางการเงิน เป็นต้นเงื่อนไขต่างๆ ดังกล่าวจะเป็นแรงกดดันให้ประเทศไทยต้องปรับตัวและมีการบริหารความเสี่ยงอย่างชาญฉลาดมากขึ้น โดยที่การปรับตัวจะต้องหยั่งรากลึกลงไปถึงการเปลี่ยนแปลงในเชิงโครงสร้างเพื่อแก้จุดอ่อนและควบคู่ไปกับการสร้างกลไกเชิงรุกให้จุดแข็งของประเทศเป็นประโยชน์สูงสุดแก่ประชาชนส่วนใหญ่ของประเทศ ซึ่งหากไม่สามารถแก้ปัญหาและปฏิรูปให้สัมฤทธิ์ผลได้ในระยะ ๔ - ๕ ปีต่อจากนี้ไป ประเทศไทยจะสูญเสียความสามารถในการแข่งขัน รายได้เฉลี่ยของประชาชนจะไม่สามารถยกระดับให้ดีขึ้นได้ คุณภาพคนโดยเฉลี่ยจะย่ำแย่ และปัญหาความเหลื่อมล้ำจะรุนแรงขึ้น รวมทั้ง ทรัพยากรจะร่อยหรอเสื่อมโทรมลงไปอีก และในที่สุดการพัฒนาประเทศจะไม่สามารถยั่งยืนไปได้ในระยะยาว

ทั้งนี้ เงื่อนไขในปัจจุบันและแนวโน้มการเปลี่ยนแปลงในอนาคตในทุกมิติจะส่งผลกระทบต่ออนาคตการพัฒนาประเทศไทยอย่างมากโดยเฉพาะอย่างยิ่งลักษณะในเชิงโครงสร้างทั้งทางเศรษฐกิจและสังคม ภายในประเทศทั้งที่เป็นจุดแข็งและเป็นจุดอ่อนที่จะต้องเผชิญและผสมผสานกับปัจจัยภายนอกและก่อให้เกิด ทั้งโอกาสและความเสี่ยงในหลากหลายมิติ การที่ประเทศไทยจะสามารถแสวงหาโอกาสจากการพัฒนาของโลกและรับมือกับภัยคุกคามเหล่านี้ได้นั้น จำเป็นจะต้องมีการวิเคราะห์แนวโน้มการเปลี่ยนแปลงในอนาคต อย่างรอบด้านขณะเดียวกัน ต้องวิเคราะห์ศักยภาพภายในประเทศ เพื่อเตรียมความพร้อมของประเทศต่อการ

หน้าที่ 34

เปลี่ยนแปลงเหล่านั้น โดยที่ประเทศไทยต้องปฏิรูปและปรับเปลี่ยนอย่างเป็นระบบขนานใหญ่เพื่อให้โครงสร้างทางเศรษฐกิจและสังคมของประเทศเหมาะสมกับภูมิทัศน์ใหม่ของโลกยืดหยุ่นปรับตัวได้เร็ว สามารถรับมือกับความเสี่ยงและภัยคุกคามแบบใหม่ได้ และสามารถอาศัยโอกาสจากการเปลี่ยนแปลงบริบท โลกมาสร้างประโยชน์สุขให้กับคนในชาติได้ ไม่ว่าจะเป็นการปรับโครงสร้างเศรษฐกิจและสังคม การลงทุน เพื่อพัฒนาโครงสร้างพื้นฐาน การพัฒนาทรัพยากรมนุษย์ การปรับเปลี่ยนค่านิยมและวัฒนธรรมการดำรงชีวิตการทำงาน และการเรียนรู้ ซึ่งจำเป็นอย่างยิ่งที่จะต้องอาศัยความร่วมมือจากทุกภาคส่วนในการดำเนินการ ร่วมกันอย่างเป็นเอกภาพมีการจัดลำดับความสำคัญและแบ่งหน้าที่รับผิดชอบอย่างชัดเจนของผู้ที่เกี่ยวข้อง กับประเด็นปัญหานั้นๆ ซึ่งการดำเนินการดังกล่าวจะต้องกำหนดเป็นยุทธศาสตร์การพัฒนาประเทศในระยะ ยาว เพื่อกำหนดวิสัยทัศน์และเป้าหมายการพัฒนาประเทศและกรอบการทำงานของภาคส่วนต่างๆ เพื่อให้ ขับเคลื่อนการพัฒนาประเทศไปสู่เป้าหมายที่กำหนดไว้

ดังนั้น จึงจำเป็นต้องกำหนดยุทธศาสตร์ที่เหมาะสมเพื่อแก้ไขจุดอ่อนและเสริมจุดแข็งให้เอื้อต่อการพัฒนาประเทศ เพื่อให้บรรลุซึ่งเป้าหมายการสร้างและรักษาไว้ซึ่งผลประโยชน์แห่งชาติในการที่จะให้ประเทศไทยมีความมั่นคงในทุกด้าน คนในชาติมีคุณภาพชีวิตที่ดีและมั่งคั่ง และประเทศสามารถพัฒนาไปได้อย่างยั่งยืน ทั้งนี้การวิเคราะห์ให้ได้ข้อสรุปเกี่ยวกับจุดแข็ง จุดอ่อน โอกาสและข้อจำกัดรวมทั้งความเสี่ยงของประเทศ จะนำไปสู่การกำหนดตำแหน่งเชิงยุทธศาสตร์และเป้าหมายของประเทศที่ชัดเจนและได้รับการ ยอมรับร่วมกันในสังคมไทยที่จะส่งผลให้เกิดการผนึกกำลังและระดมทรัพยากรอย่างมีประสิทธิภาพในการขับเคลื่อนการพัฒนาไปใน

ทิศทางที่สอดคล้องกัน การดำเนินการมีบูรณาการและเป็นเอกภาพภายใต้การมอง ภาพอนาคตของประเทศที่เป็นภาพเดียวกัน

อย่างไรก็ตามในช่วงที่ผ่านมา ประเทศไทยมิได้มีการกำหนดวิสัยทัศน์ประเทศ เป้าหมายและยุทธศาสตร์ของประเทศในระยะยาว การบริหารราชการแผ่นดินของฝ่ายบริหารจึงให้ความสำคัญกับนโยบายพรรคการเมืองหรือนโยบายของรัฐบาลซึ่งเมื่อมีการเปลี่ยนรัฐบาลก็ทำให้การดำเนินนโยบายขาดความต่อเนื่อง ถือเป็น การสูญเสียโอกาสและสิ้นเปลืองทรัพยากรของประเทศ ดังนั้น เพื่อเป็นการปฏิรูประบบการ บริหารราชการแผ่นดินของประเทศไทยให้มีเป้าหมายการพัฒนาในระยะยาวและเพื่อเป็นการกำหนดให้ฝ่าย บริหารมีความรับผิดชอบที่จะต้องขับเคลื่อนประเทศไปสู่เป้าหมายที่เป็นที่ยอมรับร่วมกันและเป็นเอกภาพ ประเทศไทยจำเป็นต้องมี “ยุทธศาสตร์ชาติ” ซึ่งภายใต้ยุทธศาสตร์ชาติ ประเทศไทยต้องปฏิรูปและ ปรับเปลี่ยนอย่างเป็นระบบขนานใหญ่ เพื่อให้โครงสร้างทางเศรษฐกิจและสังคมของประเทศเหมาะสมกับภูมิ ทัศน์ใหม่ของโลกยืดหยุ่นปรับตัวได้เร็ว สามารถรับมือกับความเสี่ยงและภัยคุกคามแบบใหม่ได้ และสามารถ อาศัยโอกาสจากการเปลี่ยนแปลงบริบทโลกมาสร้างประโยชน์สุขให้กับคนในชาติได้ จะต้องมีการกำหนดวิสัยทัศน์ เป้าหมายของประเทศ และทิศทางในการขับเคลื่อนประเทศให้สอดคล้องกับประเด็นการ เปลี่ยนแปลงและความท้าทายต่างๆ ของบริบทโลก และบริบทการพัฒนาภายในประเทศ

การกำหนดให้มี “ยุทธศาสตร์ชาติ” เพื่อเป็นยุทธศาสตร์ในการพัฒนาประเทศในระยะยาว พร้อมกับการปฏิรูปและการพัฒนาระบบและกลไกการบริหารราชการแผ่นดินในการขับเคลื่อนยุทธศาสตร์ให้สามารถนำไปสู่การปฏิบัติอย่างจริงจังจะช่วยยกระดับคุณภาพของประเทศไทยในทุกภาคส่วนและนาพาประเทศไทยให้หลุดพ้นหรือบรรเทาความรุนแรงของสภาพปัญหาที่เกิดขึ้นในปัจจุบัน ทั้งปัญหาทางเศรษฐกิจ ปัญหาความ

หน้าที่ 35

เหลื่อมล้ำ ปัญหาการทุจริตคอร์รัปชัน และปัญหาความขัดแย้งในสังคม รวมถึงสามารถรับมือกับภัยคุกคามและบริหารจัดการกับความเสี่ยงที่จะเกิดขึ้นในอนาคต และสามารถเปลี่ยนผ่านประเทศไทยไปพร้อมๆ กับ การเปลี่ยนแปลงภูมิทัศน์ใหม่ของโลกได้ซึ่งจะทำให้ประเทศไทยยังคงรักษาบทบาทสำคัญในเวทีโลก สามารถดำรงรักษาความเป็นชาติที่มีความมั่นคงทางเศรษฐกิจ สังคม และวัฒนธรรม และคนไทยในประเทศมีความ อยู่ดีมีสุขอย่างถ้วนหน้ากันสาระสำคัญของยุทธศาสตร์ชาติซึ่งคณะกรรมการจัดทำยุทธศาสตร์ชาติกำลัง ดำเนินการยกร่างอยู่ในขณะนี้ นั้นจะประกอบด้วยวิสัยทัศน์และเป้าหมายของชาติที่คนไทยทุกคนต้องการ บรรลุร่วมกันรวมทั้งนโยบายแห่งชาติและมาตรการเฉพาะ ซึ่งเป็นแนวทาง ทิศทางและวิธีการที่ทุกองค์กรและ คนไทยทุกคนต้องมุ่งดำเนินการไปพร้อมกันอย่างประสานสอดคล้อง เพื่อให้บรรลุซึ่งสิ่งที่คนไทยทุกคน ต้องการ คือประเทศไทยมั่นคง มั่งคั่ง และยั่งยืน ในทุกสาขาของกำลังอำนาจแห่งชาติ อันได้แก่ การเมือง ภายในประเทศ การเมืองต่าง

๒.๒ วิสัยทัศน์

วิสัยทัศน์ “ประเทศไทยมีความมั่นคง มั่งคั่ง ยั่งยืน เป็นประเทศพัฒนาแล้ว ด้วยการพัฒนาตามหลักปรัชญาของเศรษฐกิจพอเพียง” หรือเป็นคติพจน์ประจำชาติว่า “มั่นคง มั่งคั่ง ยั่งยืน” ทั้งนี้วิสัยทัศน์ ดังกล่าวจะต้องสนองตอบต่อผลประโยชน์แห่งชาติ อันได้แก่การมีเอกราช อธิปไตย และบูรณาภาพแห่งชาติ

อำนาจรัฐ การดำรงอยู่อย่างมั่นคง ยั่งยืนของสถาบันหลักของชาติ การดำรงอยู่อย่างมั่นคงของชาติและประชาชนจากภัยคุกคามทุกรูปแบบ การอยู่ร่วมกันในชาติอย่างสันติสุขเป็นปึกแผ่นมีความมั่นคงทางสังคมท่ามกลางพหุสังคมและการมีเกียรติและศักดิ์ศรีของความเป็นมนุษย์ ความเจริญเติบโตของชาติความเป็น ธรรมและความอยู่ดีมีสุขของประชาชน ความยั่งยืนของฐานทรัพยากรธรรมชาติสิ่งแวดล้อม ความมั่นคงทาง พลังงานและอาหารความสามารถในการรักษาผลประโยชน์ของชาติภายใต้การเปลี่ยนแปลงของสภาวะแวดล้อมระหว่างประเทศและการอยู่ร่วมกันอย่างสันติประสานสอดคล้องกัน ด้านความมั่นคงในประชาคม อาเซียนและประชาคมโลกอย่างมีเกียรติและศักดิ์ศรีไม่เป็นภาระของโลกและสามารถเกื้อกูลประเทศที่มี ศักยภาพทางเศรษฐกิจที่ต่ำกว่า

อนาคตประเทศไทย ปี ๒๕๗๗ : ร่วมมือกันขับเคลื่อนประเทศให้ก้าวไปสู่.....

เศรษฐกิจและสังคมไทยมีการพัฒนาอย่างมั่นคงและยั่งยืน โดยสถาบันหลักของชาติดำรงอยู่อย่างมั่นคงเป็นจุดยึดเหนี่ยวของสังคม มีความสามัคคีของคนในชาติ มีความสงบและอยู่ร่วมกันอย่างสันติสุขในทุกพื้นที่ และมีระบอบประชาธิปไตยในอุดมคติสูง มีความเป็นธรรมในสังคมและความเหลื่อมล้ำลดลงในทุกมิติ ประเทศไทยมีบทบาทสำคัญในภูมิภาคและโลก

ระบบเศรษฐกิจมีความเป็นขบวนการค้าขายตัวของการค้าส่งค้าปลีกและเศรษฐกิจดิจิทัลที่เข้มแข็งขึ้น มีการเติบโตอย่างมีคุณภาพ กระจายฐานการผลิตและบริการไปในพื้นที่ต่างๆ อย่างทั่วถึง มีเสถียรภาพ แข่งขันบนฐานการพัฒนานวัตกรรม และมีฐานการผลิตบริการ และลงทุนเชื่อมโยงอาเซียน เพื่อให้ประเทศไทยเข้าสู่การมีรายได้สูงภายในปี ๒๕๗๗ และเข้าสู่การเป็นประเทศพัฒนาแล้ว โดย

คนไทยในอนาคต มีศักยภาพในการรวมกันพัฒนาประเทศ สามารถปรับตัวรองรับบริบทการพัฒนาในอนาคต มีความพร้อมทั้งกาย ใจ สติปัญญา
 มีทักษะในการระดมทุนเพื่อใช้ในการยกระดับขีดความสามารถในการเปลี่ยนแปลงสังคมสู่การยอมรับนวัตกรรมที่ทันสมัย รวดเร็ว ความมั่นคง และ
 ความรับผิดชอบ เป็นรากฐานแห่งความสำเร็จใน ราชธานี และสถาบันพระมหากษัตริย์

สังคมไทยมั่นคงและเป็นธรรม มีความเหลื่อมล้ำน้อย มีความเป็นกลาง ไม่มีการละเมิดสิทธิเสรีภาพของประชาชน การสร้างอาชีพ
 บริการทางสังคมคุณภาพ และกระบวนการยุติธรรมอย่างเที่ยง ไม่คอร์รัปชัน โดยประชาชนทุกวัยร่วมพัฒนาชาติที่ดี ครอบคลุมคนไทย

เศรษฐกิจและสังคมก้าวหน้า เป็นมิตรกับสิ่งแวดล้อม เป็นประเทศที่ระบบเศรษฐกิจสีเขียว รับผิดชอบต่อรอยเท้าคาร์บอนไดออกไซด์
 ที่เพิ่มขึ้นของผู้อยู่อาศัย ประชาชนมีพฤติกรรมการผลิตและการบริโภคที่เป็นมิตรต่อสิ่งแวดล้อม

ระบบการบริหารภาครัฐโปร่งใส มีประสิทธิภาพ ทันสมัย รับผิดชอบ โปร่งใส ตรวจสอบได้และประชาชนมีส่วนร่วม กระจ่ายอำนาจและ
 มีการกำหนดภารกิจที่ชัดเจนระหว่างส่วนกลาง ภูมิภาค และท้องถิ่น

ประเทศไทยพัฒนาไปสู่อนาคตที่พึงประสงค์นั้น จำเป็นจะต้องมี
 และกำหนดแนวทางการพัฒนาของทุกภาคส่วนให้
 หนดยุทธศาสตร์ชาติในระยะยาว เพื่อถ่ายทอดแนวทางการ
 รบูรณาการ และสร้างความเข้าใจถึงอนาคตของประเทศ
 มทั้งประชาชน เอกชน ประชาสังคมในการขับเคลื่อนการ
 ละบรรลุวิสัยทัศน์ “ประเทศไทยมีความมั่นคง มั่งคั่ง ยั่งยืน
 ของเศรษฐกิจพอเพียง ”หรือคติพจน์ประจำชาติ “มั่นคง
 เข้ม มีรายได้สูงอยู่ในกลุ่มประเทศพัฒนาแล้ว คนไทยมีความ
 ซึ่งยุทธศาสตร์ชาติที่จะใช้เป็นกรอบแนวทางการ

พัฒนาในระยะ ๒๐ ปีต่อจากนี้ไป จะประกอบด้วย ๖ ยุทธศาสตร์ ได้แก่ (๑) ยุทธศาสตร์ด้านความ
 มั่นคง (๒) ยุทธศาสตร์ด้านการสร้างความสามารถในการแข่งขัน (๓) ยุทธศาสตร์การพัฒนาและเสริมสร้างศักยภาพคน
 (๔) ยุทธศาสตร์ด้านการสร้างโอกาสความเสมอภาคและเท่าเทียมกันทางสังคม (๕) ยุทธศาสตร์ด้านการสร้างการ

เติบโตบนคุณภาพชีวิตที่เป็นมิตรกับสิ่งแวดล้อม และ (๖) ยุทธศาสตร์ด้านการปรับสมดุลและพัฒนาระบบการบริหารจัดการภาครัฐ โดยมีสาระสำคัญของแต่ละยุทธศาสตร์ สรุปได้ ดังนี้

๒.๓.๑ ยุทธศาสตร์ด้านความมั่นคง มีเป้าหมายทั้งในการสร้างเสถียรภาพภายในประเทศและช่วยลดและป้องกันภัยคุกคามจากภายนอก รวมทั้งสร้างความเชื่อมั่นในกลุ่มประเทศอาเซียนและประชาคมโลกที่มีต่อประเทศไทย กรอบแนวทางที่ต้องให้ความสำคัญ อาทิ

(๑) การเสริมสร้างความมั่นคงของสถาบันหลักและการปกครองระบอบประชาธิปไตยอันมีพระมหากษัตริย์ทรงเป็นประมุข

(๒) การปฏิรูปกลไกการบริหารประเทศและพัฒนาความมั่นคงทางการเมือง ขจัดคอร์รัปชัน สร้างความเชื่อมั่นในกระบวนการยุติธรรม

(๓) การรักษาความมั่นคงภายในและความสงบเรียบร้อยภายใน ตลอดจนการบริหารจัดการความมั่นคงชายแดนและชายฝั่งทะเล

(๔) การพัฒนาระบบ กลไก มาตรการและความร่วมมือระหว่างประเทศทุกระดับ และรักษาคุณภาพความสัมพันธ์กับประเทศมหาอำนาจ เพื่อป้องกันและแก้ไขปัญหาความมั่นคงรูปแบบใหม่

(๕) การพัฒนาเสริมสร้างศักยภาพการผนึกกำลังป้องกันประเทศ การรักษาความสงบเรียบร้อยภายในประเทศสร้างความร่วมมือกับประเทศเพื่อนบ้านและมิตรประเทศ

(๖) การพัฒนาระบบการเตรียมพร้อมแห่งชาติและระบบบริหารจัดการภัยพิบัติ รักษาความมั่นคงของฐานทรัพยากรธรรมชาติ สิ่งแวดล้อม

(๗) การปรับกระบวนการทำงานของกลไกที่เกี่ยวข้องจากแนวตั้งสู่แนวระนาบมากขึ้น

๒.๓.๒ ยุทธศาสตร์ด้านการสร้างความสามารถในการแข่งขัน เพื่อให้ประเทศไทยสามารถพัฒนาไปสู่การเป็นประเทศพัฒนาแล้ว ซึ่งจำเป็นต้องยกระดับผลิตภาพการผลิตและการใช้นวัตกรรมในการเพิ่มความสามารถในการแข่งขันและการพัฒนาอย่างยั่งยืนทั้งในสาขาอุตสาหกรรม เกษตรและบริการ การสร้างความมั่นคงและปลอดภัยด้านอาหาร การเพิ่มขีดความสามารถทางการค้าและการเป็นผู้ประกอบการ รวมทั้งการพัฒนาฐานเศรษฐกิจแห่งอนาคต ทั้งนี้ภายใต้กรอบการปฏิรูปและพัฒนาปัจจัยเชิงยุทธศาสตร์ทุกด้าน อันได้แก่โครงสร้างพื้นฐานและระบบโลจิสติกส์ วิทยาศาสตร์ เทคโนโลยีและนวัตกรรม การพัฒนาทุนมนุษย์ และการบริหารจัดการทั้งในภาครัฐและภาคธุรกิจเอกชน กรอบแนวทางที่ต้องให้ความสำคัญ อาทิ

(๑) การพัฒนาสมรรถนะทางเศรษฐกิจ ได้แก่การรักษาเสถียรภาพเศรษฐกิจและสร้างความเชื่อมั่น การส่งเสริมการค้าและการลงทุนที่อยู่บนการแข่งขันที่เป็นธรรมและรับผิดชอบต่อสังคม ตลอดจนการพัฒนาประเทศสู่ความเป็นชาติการค้าเพื่อให้ได้ประโยชน์จากห่วงโซ่มูลค่าในภูมิภาค และเป็นการยกระดับไปสู่ส่วนบนของห่วงโซ่มูลค่ามากขึ้น

(๒) การพัฒนาภาคการผลิตและบริการ บนฐานของการพัฒนานวัตกรรมและมีความเป็นมิตรต่อสิ่งแวดล้อม โดยมีการใช้ดิจิทัลและการค้าที่เข้มข้นเพื่อสร้างมูลค่าเพิ่มและขยายกิจกรรมการผลิตและบริการ โดยมุ่งสู่ความเป็นเลิศ

ในระดับโลกและในระดับภูมิภาคในอุตสาหกรรมหลายสาขา และในภาคบริการที่หลากหลายตามรูปแบบการดำเนินชีวิตและการดำเนินธุรกิจที่เปลี่ยนไป รวมทั้งเป็นแหล่งอาหารคุณภาพ สะอาดและปลอดภัยของโลก

หน้าที่ 38

- ภาคเกษตร โดยเสริมสร้างฐานการผลิตให้เข้มแข็งและยั่งยืน เพิ่มขีดความสามารถในการแข่งขันของภาคเกษตรส่งเสริมเกษตรกรรายย่อยให้ปรับไปสู่การทำเกษตรยั่งยืนที่เป็นมิตรกับสิ่งแวดล้อมและรวมกลุ่มเกษตรกรในการพัฒนาอาชีพที่เข้มแข็ง และการพัฒนาสินค้าเกษตรที่มีศักยภาพและอาหารคุณภาพ สะอาด และปลอดภัย

- ภาคอุตสาหกรรม โดยพัฒนาอุตสาหกรรมศักยภาพ ยกกระตบการพัฒนาอุตสาหกรรมปัจจุบันที่มีศักยภาพสูง และพัฒนาอุตสาหกรรมอนาคตที่มีศักยภาพ โดยการใช้ดิจิทัลและการค้ามาเพิ่มมูลค่าและยกระดับห่วงโซ่มูลค่าในระดับสูงขึ้น

- ภาคบริการ โดยขยายฐานการบริการให้มีความหลากหลาย มีความเป็นเลิศและเป็นมิตรต่อสิ่งแวดล้อม โดยการยกระดับบริการที่เป็นฐานรายได้เดิม เช่น การท่องเที่ยว และพัฒนาให้ประเทศไทยเป็นศูนย์กลางการให้บริการสุขภาพ ธุรกิจบริการด้านการเงินและธุรกิจบริการที่มีศักยภาพอื่นๆ เป็นต้น

(๓) การพัฒนาผู้ประกอบการและเศรษฐกิจชุมชน พัฒนาทักษะผู้ประกอบการ ยกกระตบผลิตภาพแรงงานและพัฒนาวิสาหกิจขนาดกลางและขนาดย่อม (SMEs) สู่สากล และพัฒนาวิสาหกิจชุมชนและสถาบันเกษตรกร

(๔) การพัฒนาพื้นที่เศรษฐกิจพิเศษและเมืองพัฒนาเขตเศรษฐกิจพิเศษชายแดน และพัฒนาระบบเมืองศูนย์กลางความเจริญ จัดระบบผังเมืองที่มีประสิทธิภาพและมีส่วนร่วม มีการจัดการสิ่งแวดล้อมเมือง และโครงสร้างพื้นฐานทางสังคมและเศรษฐกิจที่สอดคล้องกับศักยภาพ

(๕) การลงทุนพัฒนาโครงสร้างพื้นฐาน ในด้านการขนส่ง ด้านพลังงาน ระบบเทคโนโลยีสารสนเทศและการสื่อสารและการวิจัยและพัฒนา

(๖) การเชื่อมโยงกับภูมิภาคและเศรษฐกิจโลกสร้างความเป็นหุ้นส่วนการพัฒนากับนานาชาติ ส่งเสริมความร่วมมือกับนานาชาติในการสร้างความมั่นคงด้านต่างๆ เพิ่มบทบาทของไทยในองค์กรระหว่างประเทศ รวมถึงสร้างองค์ความรู้ด้านการต่างประเทศ

๒.๓.๓ ยุทธศาสตร์การพัฒนาและเสริมสร้างศักยภาพคน เพื่อพัฒนาคนและสังคมไทยให้ป็นรากฐานที่แข็งแกร่งของประเทศมีความพร้อมทางกาย ใจ สติปัญญา มีความเป็นสากล มีทักษะการคิดวิเคราะห์อย่างมีเหตุผล มีระเบียบวินัย เคารพกฎหมาย มีคุณธรรมจริยธรรม รู้คุณค่าความเป็นไทย มีครอบครัวที่มั่นคง กรอบแนวทางที่ต้องให้ความสำคัญ อาทิ

(๑) การพัฒนาศักยภาพคนตลอดช่วงชีวิตให้สนับสนุนการเจริญเติบโตของประเทศ

(๒) การยกระดับคุณภาพการศึกษาและการเรียนรู้ให้มีคุณภาพ เท่าเทียม และทั่วถึง

(๓) การปลูกฝังระเบียบวินัย คุณธรรม จริยธรรมค่านิยมที่พึงประสงค์

(๔) การสร้างเสริมให้คนมีสุขภาวะที่ดี

(๕) การสร้างความอยู่ดีมีสุขของครอบครัวไทยเสริมสร้างบทบาทของสถาบันครอบครัวในการบ่มเพาะจิตใจให้เข้มแข็ง

๒.๓.๔ ยุทธศาสตร์ด้านการสร้างโอกาสความเสมอภาคและเท่าเทียมกันทางสังคม เพื่อเร่ง

กระจายโอกาสการพัฒนาและสร้างความมั่นคงให้ทั่วถึง ลดความเหลื่อมล้ำไปสู่สังคมที่เสมอภาคและเป็นธรรม กรอบแนวทางที่ต้องให้ความสำคัญ อาทิ

- (๑) การสร้างความมั่นคงและการลดความเหลื่อมล้ำทางด้านเศรษฐกิจและสังคม
- (๒) การพัฒนาระบบบริการและระบบบริหารจัดการสุขภาพ
- (๓) การสร้างสภาพแวดล้อมและนวัตกรรมที่เอื้อต่อการดำรงชีวิตในสังคมสูงวัย
- (๔) การสร้างความเข้มแข็งของสถาบันทางสังคมทุนทางวัฒนธรรมและความเข้มแข็งของชุมชน
- (๕) การพัฒนาการสื่อสารมวลชนให้เป็นกลไกในการสนับสนุนการพัฒนา

หน้าที่ 39

๒.๓.๕ ยุทธศาสตร์ด้านการสร้างการเติบโตบนคุณภาพชีวิตที่เป็นมิตรต่อสิ่งแวดล้อม เพื่อเร่ง

อนุรักษ์ฟื้นฟูและสร้างความมั่นคงของฐานทรัพยากรธรรมชาติ และมีความมั่นคงด้านน้ำ รวมทั้งมีความสามารถในการป้องกันผลกระทบและปรับตัวต่อการเปลี่ยนแปลงสภาพภูมิอากาศและภัยพิบัติธรรมชาติ และพัฒนามุ่งสู่การเป็นสังคมสีเขียว กรอบแนวทางที่ต้องให้ความสำคัญ อาทิ

- (๑) การจัดระบบอนุรักษ์ ฟื้นฟูและป้องกันการทำลายทรัพยากรธรรมชาติ
- (๒) การวางระบบบริหารจัดการน้ำให้มีประสิทธิภาพทั้ง ๒๕ กลุ่มน้ำ เน้นการปรับระบบการบริหารจัดการอุทกภัยอย่างบูรณาการ
- (๓) การพัฒนาและใช้พลังงานที่เป็นมิตรกับสิ่งแวดล้อม
- (๔) การพัฒนาเมืองอุตสาหกรรมเชิงนิเวศและเมืองที่เป็นมิตรกับสิ่งแวดล้อม
- (๕) การร่วมลดปัญหาโลกร้อนและปรับตัวให้พร้อมกับการเปลี่ยนแปลงสภาพภูมิอากาศ
- (๖) การใช้เครื่องมือทางเศรษฐศาสตร์และนโยบายการคลังเพื่อสิ่งแวดล้อม

๒.๓.๖ ยุทธศาสตร์ด้านการปรับสมดุลและพัฒนาระบบ การบริหารจัดการภาครัฐ เพื่อให้หน่วย

งานภาครัฐมีขนาดที่เหมาะสมกับบทบาทภารกิจ มีสมรรถนะสูง มีประสิทธิภาพและประสิทธิผลกระจายบทบาทภารกิจไปสู่ท้องถิ่นอย่างเหมาะสม มีธรรมาภิบาลกรอบแนวทางที่ต้องให้ความสำคัญ อาทิ

- (๑) การปรับปรุงโครงสร้าง บทบาท ภารกิจของหน่วยงานภาครัฐ ให้มีขนาดที่เหมาะสม
- (๒) การวางระบบบริหารราชการแบบบูรณาการ
- (๓) การพัฒนาระบบบริหารจัดการกำลังคนและพัฒนาบุคลากรภาครัฐ
- (๔) การต่อต้านการทุจริตและประพฤติมิชอบ
- (๕) การปรับปรุงกฎหมายและระเบียบต่างๆให้ทันสมัย เป็นธรรมและเป็นสากล
- (๖) การพัฒนาระบบการให้บริการประชาชนของหน่วยงานภาครัฐ
- (๗) การปรับปรุงการบริหารจัดการรายได้และรายจ่ายของภาครัฐ

๒.๔ กลไกการขับเคลื่อนกระบวนการพัฒนา

ยุทธศาสตร์ชาติจะเป็นแผนแม่บทหลักในการพัฒนาประเทศเพื่อให้ส่วนราชการและหน่วยงานต่างๆ ใช้เป็นแนวทางในการจัดทำแผนยุทธศาสตร์การพัฒนาประเทศในด้านต่างๆ อาทิ แผนพัฒนาเศรษฐกิจและสังคมแห่งชาติ แผนเฉพาะด้านต่างๆ เช่น ด้านความมั่นคง เศรษฐกิจ การศึกษา ศิลปวัฒนธรรม ฯลฯ แผนปฏิบัติการในระดับกระทรวงและในระดับพื้นที่ ให้มีความสอดคล้องกันตามห้วงเวลานอกจากนี้ยุทธศาสตร์ชาติจะใช้เป็นกรอบในการจัดสรรงบประมาณและทรัพยากรอื่นๆ ของประเทศ เพื่อขับเคลื่อนการพัฒนาอย่างมีเอกภาพให้บรรลุเป้าหมาย โดยจะต้องอาศัยการประสานความร่วมมือจากหลายภาคส่วน ภายใต้ระบบประชารัฐ คือ ความร่วมมือของภาครัฐภาคเอกชน ภาคประชาชนและประชาสังคม ทั้งนี้ รัฐธรรมนูญแห่งราชอาณาจักรไทยจะได้มีการกำหนดเกี่ยวกับบทบาทของยุทธศาสตร์ชาติและแนวทางในการนำยุทธศาสตร์ชาติไปสู่การปฏิบัติ เพื่อที่ส่วนราชการและหน่วยงานต่างๆ จะสามารถขับเคลื่อนการพัฒนาได้อย่างต่อเนื่องและบูรณาการ

หน้าที่ 40

๒.๕ ปัจจัยความสำเร็จของยุทธศาสตร์ชาติ

๒.๕.๑ สารของยุทธศาสตร์ชาติ กำหนดวิสัยทัศน์ระยะยาวที่ชัดเจน มีการกำหนดเป้าหมายและภาพในอนาคตของประเทศที่ชัดเจนและเป็นที่ยอมรับ รัฐบาล และยอมรับเป็นเจ้าของร่วมกันสามารถถ่ายทอดเป้าหมายของยุทธศาสตร์ชาติ สู่เป้าหมายเฉพาะด้านต่างๆ ตามระยะเวลาเป็นช่วงๆ ของหน่วยงานปฏิบัติได้ และมีการกำหนดตัวชี้วัดที่สามารถวัดผลสัมฤทธิ์ได้

๒.๕.๒ ระบบและกฎหมาย มีกฎหมายรองรับ มีกลไกเชื่อมโยงกับแผนพัฒนาเศรษฐกิจและสังคมแห่งชาติและแผนในระดับต่างๆ เพื่อให้ส่วนราชการนำยุทธศาสตร์ชาติไปปฏิบัติ รวมทั้งกรอบกฎหมายด้านการจัดสรรงบประมาณ ให้สามารถระดมทรัพยากรเพื่อผลักดันขับเคลื่อนการดำเนินการตามยุทธศาสตร์ชาติอย่างมีบูรณาการ และกรอบกฎหมายที่จะกำหนดให้การดำเนินการตามยุทธศาสตร์ชาติมีความต่อเนื่อง รวมทั้งมีระบบการติดตามและประเมินผลอย่างเป็นระบบในทุกๆ ระดับ

๒.๕.๓ กลไกสู่การปฏิบัติ มีกลไกที่สอดรับ/สอดคล้องตั้งแต่ระดับการจัดท่ายุทธศาสตร์ การนำไปสู่การปฏิบัติ และการติดตามประเมินผล รวมทั้งมีกลไกในการกำกับดูแล บริหารจัดการและการขับเคลื่อนยุทธศาสตร์ชาติสู่การปฏิบัติอย่างมีประสิทธิภาพและหน่วยงานปฏิบัติจะต้องมีความเข้าใจ สามารถกำหนดแผนงานโครงการให้สอดคล้องกับเป้าหมายที่กำหนดไว้ในยุทธศาสตร์ชาติ

1.2 แผนพัฒนาเศรษฐกิจและสังคมแห่งชาติ ฉบับที่ 12

การจัดทำแผนพัฒนาสี่ปีของเทศบาลมีความสัมพันธ์และสอดคล้องกับแผนยุทธศาสตร์พัฒนาขององค์กรปกครองส่วนท้องถิ่น โดยแผนยุทธศาสตร์การพัฒนายังต้องสอดคล้องกับแผนพัฒนาเศรษฐกิจและสังคมแห่งชาติ แต่ทั้งนี้ แผนพัฒนาเศรษฐกิจและสังคมแห่งชาติ ฉบับที่ ๑๑ (พ.ศ. ๒๕๕๕ - ๒๕๕๙) ได้สิ้นสุดลงและการจัดทำแผนพัฒนาเศรษฐกิจและสังคมแห่งชาติ ฉบับที่ ๑๒ อยู่ระหว่างการเสนอร่างแผนซึ่งได้กำหนดยุทธศาสตร์เอาไว้แล้ว ดังนั้น เพื่อให้การจัดทำแผนพัฒนาสี่ปี (พ.ศ. ๒๕๖๑ - ๒๕๖๔) ของเทศบาลตำบลบ้านเหลื่อม มีความสอดคล้องกับทิศทางแผนพัฒนาเศรษฐกิจและสังคมแห่งชาติ ฉบับที่ ๑๒ เทศบาล จึงได้จัดทำแผนที่สอดคล้องกับแผนพัฒนาเศรษฐกิจและสังคมแห่งชาติ ฉบับที่ ๑๒ ซึ่งมีทั้งหมด ๑๐ ยุทธศาสตร์ ดังนี้

ยุทธศาสตร์ที่ ๑ การเสริมสร้างและพัฒนาศักยภาพทุนมนุษย์

- ยุทธศาสตร์ที่ ๒** การสร้างความเป็นธรรมลดความเหลื่อมล้ำในสังคม
- ยุทธศาสตร์ที่ ๓** การสร้างความเข้มแข็งทางเศรษฐกิจและแข่งขันได้อย่างยั่งยืน
- ยุทธศาสตร์ที่ ๔** การเติบโตที่เป็นมิตรกับสิ่งแวดล้อมเพื่อการพัฒนาอย่างยั่งยืน
- ยุทธศาสตร์ที่ ๕** การเสริมสร้างความมั่นคงแห่งชาติเพื่อการพัฒนาประเทศสู่ความมั่งคั่งและยั่งยืน
- ยุทธศาสตร์ที่ ๖** การบริหารจัดการในภาครัฐ การป้องกันการทุจริตประพฤติมิชอบและธรรมาภิบาลในสังคมไทย
- ยุทธศาสตร์ที่ ๗** การพัฒนาโครงสร้างพื้นฐานและระบบโลจิสติกส์
- ยุทธศาสตร์ที่ ๘** การพัฒนาวิทยาศาสตร์ เทคโนโลยี วิจัย และนวัตกรรม
- ยุทธศาสตร์ที่ ๙** การพัฒนาภาค เมือง และพื้นที่เศรษฐกิจ
- ยุทธศาสตร์ที่ ๑๐** ความร่วมมือระหว่างประเทศเพื่อการพัฒนา

๑. กรอบแนวคิดและหลักการ

ในช่วงของแผนพัฒนาเศรษฐกิจและสังคมแห่งชาติฉบับที่ ๑๒ (พ.ศ. ๒๕๖๐ – ๒๕๖๔) ประเทศไทยจะยังคงประสบภาวะแวดล้อมและบริบทของการเปลี่ยนแปลงต่างๆ ที่อาจก่อให้เกิดความเสี่ยงทั้งจากภายในและภายนอกประเทศ อาทิ กระแสการเปิดเศรษฐกิจเสรี ความท้าทายของเทคโนโลยีใหม่ๆ การเข้าสู่สังคมผู้สูงอายุ การเกิดภัยธรรมชาติที่รุนแรง ประกอบกับสภาวะการณต่างๆ ทั้งเศรษฐกิจ สังคม ทรัพยากรธรรมชาติและสิ่งแวดล้อมของประเทศในปัจจุบันที่ยังคงประสบปัญหาในหลายด้าน เช่น ปัญหาผลิตภาพการผลิตความสามารถในการแข่งขัน คุณภาพการศึกษา ความเหลื่อมล้ำทางสังคม เป็นต้น ทำให้การพัฒนาในช่วงแผนพัฒนาฯ ฉบับที่ ๑๒ จึงจำเป็นต้องยึดกรอบแนวคิดและหลักการในการวางแผนที่สำคัญ ดังนี้

- (๑) การน้อมนำและประยุกต์ใช้หลักปรัชญาของเศรษฐกิจพอเพียง
- (๒) คนเป็นศูนย์กลางของการพัฒนาอย่างมีส่วนร่วม
- (๓) การสนับสนุนและส่งเสริมแนวคิดการปฏิรูปประเทศ และ
- (๔) การพัฒนาสู่ความมั่นคง มั่งคั่ง ยั่งยืน สังคมอยู่ร่วมกันอย่างมีความสุข

หน้าที่ 42

๒. สถานะของประเทศ

๒.๑ ด้านเศรษฐกิจ

๒.๑.๑ ๓ ปีแรกของแผนพัฒนาฯ ฉบับที่ ๑๑ เริ่มแสดงให้เห็นถึงข้อจำกัดในการขยายตัวทางเศรษฐกิจ แม้ว่าเศรษฐกิจของไทยในระยะที่ผ่านมา (ยกเว้นช่วงวิกฤตการณ์ทางเศรษฐกิจ ปี ๒๕๔๐-๒๕๔๑) จะขยายตัวได้ดีเฉลี่ยประมาณร้อยละ ๕ ต่อปี จนทำให้รายได้ประชาชาติต่อหัว (GNP Per Capita) ในปี ๒๕๕๗ มาอยู่ที่

ประมาณ ๑๙๖,๒๔๐ บาท หรือประมาณ ๖,๐๔๑ ดอลลาร์ สรอ. ต่อคนต่อปี ซึ่งทำให้ประเทศไทยได้ขยับฐานะขึ้นมาเป็นประเทศรายได้ปานกลางขั้นสูง (Upper Middle Income Country) แต่ในระยะ ๘ ปีที่ผ่านมาการขยายตัวทางเศรษฐกิจชะลอตัวลงและมีความผันผวน โดยขยายตัวเฉลี่ยเพียงร้อยละ ๓.๒ ชะลอจากร้อยละ ๕.๗ ในช่วงแผนพัฒนาฯ ฉบับที่ ๙ ซึ่งต่ำกว่าศักยภาพของระบบเศรษฐกิจและต่ำกว่าระดับที่จะทำให้ประเทศไทยหลุดจากกับดักประเทศรายได้ปานกลางในระยะเวลายันครุ โดยสาเหตุที่สำคัญประการหนึ่งมาจากการชะลอตัวของการลงทุนโดยรวมอย่างต่อเนื่อง ดังจะเห็นได้จาก สัดส่วนการลงทุนรวมต่อผลิตภัณฑ์มวลรวมในประเทศ (Gross Domestic Product : GDP) ลดจากร้อยละ ๔๑.๓ ในช่วงปี ๒๕๓๔ - ๒๕๓๙ เป็นร้อยละ ๒๕.๕ ในช่วงปี ๒๕๔๓ - ๒๕๕๗ นอกจากนี้ เมื่อเทียบกับประเทศอื่นๆ ในภูมิภาค จะพบว่าอัตราการขยายตัวของการลงทุนของไทยโดยเฉลี่ยในช่วงปี ๒๕๔๓ - ๒๕๕๗ อยู่ที่ประมาณร้อยละ ๔.๙ ต่ำกว่าสิงคโปร์และมาเลเซียซึ่งมีระดับการพัฒนาที่สูงกว่าไทย

๒.๒.๒ การปรับโครงสร้างการผลิตสู่ประเทศรายได้ปานกลางขั้นสูง แต่ความสามารถในการแข่งขันเริ่มลดลง โครงสร้างการผลิตของไทยได้เปลี่ยนผ่านจากภาคเกษตรไปสู่ภาคอุตสาหกรรมและบริการมากขึ้น (สัดส่วนของภาคเกษตร อุตสาหกรรม และบริการในปี ๒๕๕๓ ที่ระดับร้อยละ ๙.๙ ๒๕.๔ และ ๖๔.๗ เป็นร้อยละ ๗.๒ ๒๘.๕ และ ๖๔.๓ ในปี ๒๕๕๗ ตามลำดับ) โดยภาคอุตสาหกรรมได้มีการสั่งสมองค์ความรู้และเทคโนโลยีอย่างต่อเนื่อง ทำให้มีการพัฒนาจากอุตสาหกรรมขั้นปฐมภายใต้การบริหารจัดการของเงินทุนต่างชาติมาเป็นอุตสาหกรรมพื้นฐาน (Supporting Industry) และอุตสาหกรรมที่มีเทคโนโลยีสูงขึ้นภายใต้เครือข่ายของบริษัทแม่ในต่างชาติและของนักลงทุนไทยที่มีสัดส่วนสูงขึ้น จนประเทศไทยกลายเป็นประเทศรายได้ปานกลางขั้นสูง ขณะเดียวกันก็มีการเคลื่อนย้ายแรงงานจากภาคเกษตรไปยังภาคอุตสาหกรรมและบริการที่มีประสิทธิภาพการผลิตสูงกว่า ทำให้ผลิตภาพแรงงานในระยะที่ผ่านมายังเพิ่มในระดับที่น่าพอใจแต่การชะลอตัวของกำลังแรงงานและการเพิ่มผลิตภาพการผลิตของกำลังแรงงานเป็นไปอย่างล่าช้า ประกอบกับผลิตภาพการผลิตของปัจจัยการผลิตรวม (Total Factor Productivity : TFP) ที่ลดลงทำให้ความสามารถในการแข่งขันระหว่างประเทศในระยะหลังลดลงซึ่งสะท้อนมาที่ปริมาณการส่งออกรวมขยายตัวช้าลงจากร้อยละ ๙.๗ ต่อปีในช่วงแผนพัฒนาฯ ฉบับที่ ๙ (พ.ศ. ๒๕๔๕-๒๕๔๙) เป็นเฉลี่ยร้อยละ ๑.๑ ในช่วง ๓ ปีของแผนพัฒนาฯ ฉบับที่ ๑๑ (พ.ศ. ๒๕๕๕-๒๕๕๗)

๒.๑.๓ ผลิตภาพการผลิตของปัจจัยการผลิตรวม (TFP) ยังคงอยู่ในระดับต่ำทำให้ขาดพลังในการขับเคลื่อนการขยายตัวทางเศรษฐกิจให้หลุดพ้นจากการเป็นประเทศรายได้ปานกลาง ซึ่งต้องอาศัยการผลิตที่มีเทคโนโลยีและนวัตกรรมการผลิตที่เป็นของตนเองมากขึ้น แม้ว่าการขยายตัวของผลิตภาพการผลิตรวมในช่วงก่อนแผนพัฒนาฯ ฉบับที่ ๑๐ จะอยู่ในระดับที่น่าพอใจก็ตาม แต่มีแนวโน้มลดลงในระยะ ๘ ปี ที่ผ่านมา และยังคงมีความล่าช้าเมื่อเทียบกับประเทศที่เริ่มพัฒนาประเทศในช่วงเวลาเดียวกันและสามารถยกระดับการพัฒนาประเทศเข้าสู่การเป็นประเทศรายได้สูงในช่วงก่อนหน้า ทั้งนี้การขยายตัวของผลิตภาพการผลิตรวม ลดจากร้อยละ ๓.๓๒ ในช่วงแผนพัฒนาฯ ฉบับที่ ๙ เป็นร้อยละ ๒.๐๕ ในช่วงครึ่งแรกของแผนพัฒนาฯ ฉบับที่ ๑๑ ทำให้ประเทศไทยจำเป็นต้องให้ความสำคัญกับการพัฒนาเทคโนโลยีและนวัตกรรมการผลิตเพิ่มการลงทุนเพื่อเพิ่มประสิทธิภาพของระบบเศรษฐกิจและเพิ่มแรงขับเคลื่อนจากผลิตภาพการผลิตของปัจจัยแรงงาน

๒.๑.๔ การลดลงของความแข็งแกร่งด้านเสถียรภาพทางเศรษฐกิจจะเป็นอุปสรรคต่อการแก้ไข

ปัญหาเชิงโครงสร้าง การรองรับเงินบาทในระบบเศรษฐกิจโลก และการดำเนินนโยบายและการบริหารจัดการเศรษฐกิจในอนาคต แม้ว่าเศรษฐกิจไทยจะประสบปัญหาเสถียรภาพทางเศรษฐกิจรุนแรงถึงสองครั้งในปี ๒๕๒๔ และ ๒๕๔๐ แต่การให้ความสำคัญกับการรักษาวินัยทางการเงินและการคลังทำให้เสถียรภาพของเศรษฐกิจไทยอยู่ในเกณฑ์ที่แข็งแกร่ง โดยเฉพาะเมื่อเทียบกับประเทศที่มีระดับการพัฒนาในระดับใกล้เคียงกันอย่างไรก็ตาม เสถียรภาพทางเศรษฐกิจซึ่งเป็นจุดแข็งของเศรษฐกิจไทยและเอื้ออำนวยต่อการขยายตัวทางเศรษฐกิจมาอย่างต่อเนื่องเริ่มมีสัญญาณที่จะเป็นข้อจำกัดต่อการขยายตัวทางเศรษฐกิจในระยะยาวมากขึ้น โดยเฉพาะหนี้สาธารณะซึ่งเพิ่มขึ้นจากเฉลี่ยร้อยละ ๓๗.๙ ในช่วงแผนพัฒนาฯ ฉบับที่ ๑๐ เป็นร้อยละ ๔๒.๒ ในช่วง ๓ ปีแรกของแผนพัฒนาฯ ฉบับที่ ๑๑ ซึ่งให้เห็นว่าแม้จะอยู่ภายใต้กรอบวินัยทางการคลังแต่มีแนวโน้มเพิ่มขึ้นจากผลของการดำเนินมาตรการกระตุ้นเศรษฐกิจระยะสั้นในระยะที่ผ่านมาและจะเป็นข้อจำกัดต่อการใช้มาตรการทางการคลังในการกระตุ้นเศรษฐกิจและการพัฒนาศักยภาพการขยายตัวทางเศรษฐกิจในระยะต่อไป

๒.๑.๕ อันดับความสามารถในการแข่งขันโดยรวมยังปรับตัวดีขึ้นไม่มากนัก เนื่องจากต่างประเทศ

มีพลังการขับเคลื่อนมากกว่าไทย และประเทศไทยอยู่ในสถานการณ์การแข่งขันที่อยู่ตรงกลางระหว่างประเทศที่มีความได้เปรียบด้านต้นทุนแรงงานและการผลิต และประเทศที่มีความก้าวหน้าและความสามารถในการแข่งขันทางนวัตกรรมและความคิดสร้างสรรค์ โดยในปี พ.ศ. ๒๕๕๗ WEF (World Economic Forum) ได้จัดอันดับความสามารถในการแข่งขันของประเทศไทยเป็นอันดับที่ ๓๑ จาก ๑๔๔ ประเทศ และในปี พ.ศ. ๒๕๕๗ IMD (International Institute for Management Development) ได้จัดอันดับไว้ที่ ๓๐ จาก ๖๑ ประเทศชั้นนำ ในขณะที่ผลการวิจัยประเทศที่มีความสะดวกในการเข้าไปประกอบธุรกิจประจำปี ๒๕๕๘ หรือ Ease of Doing Business ๒๐๑๕ ซึ่งดำเนินการโดยธนาคารโลกนั้นประเทศไทยได้รับการจัดให้อยู่ในอันดับที่ ๒๖ จาก ๑๘๙ ประเทศทั่วโลก

๒.๑.๖ สถานการณ์การพัฒนาวิทยาศาสตร์ เทคโนโลยี วิจัย และนวัตกรรมของประเทศได้รับการ

ยกระดับขึ้นจากการผนึกกำลังของหน่วยงานด้านวิทยาศาสตร์ เทคโนโลยี วิจัย และนวัตกรรม และเชื่อมโยงให้เกิดความมั่นใจของภาคธุรกิจเอกชน แต่ยังคงอยู่ในระดับต่ำเมื่อเปรียบเทียบกับกลุ่มประเทศที่มีรายได้สูง โดยในปี ๒๕๕๗ อันดับความพร้อมด้านโครงสร้างพื้นฐานทางวิทยาศาสตร์อยู่ที่ ๔๗ และด้านเทคโนโลยีที่ ๔๔ จาก ๖๑ ประเทศที่จัดอันดับโดย IMD ลดลงเมื่อเทียบกับอันดับที่ ๓๗ และ ๔๓ ตามลำดับในปี ๒๕๕๑ และตลอดช่วงระยะเวลา ๑๔ ปีที่ผ่านมา (๒๕๔๓-๒๕๕๖) ค่าเฉลี่ยการลงทุนด้านการวิจัยและพัฒนาต่อ GDP ยังคงอยู่ในระดับร้อยละ ๐.๑๗ ต่อ GDP โดยในปี ๒๕๕๖ (ข้อมูลล่าสุด) ประเทศไทยมีการลงทุนด้านการวิจัยและพัฒนาเพิ่มขึ้นเป็นร้อยละ ๐.๔๘ ต่อ GDP โดยเป็นการลงทุนวิจัยและพัฒนาจากภาครัฐประมาณร้อยละ ๕๓ และจากภาคเอกชนประมาณร้อยละ ๔๗ ขณะที่ประเทศที่พัฒนาแล้ว เช่น เกาหลีใต้ ญี่ปุ่น สหรัฐอเมริกา ออสเตรเลีย มีค่าใช้จ่ายเพื่อการวิจัยและพัฒนาอยู่ที่ร้อยละ ๔.๐๓, ๓.๓๕, ๒.๗๙, และ ๒.๒๗ ต่อ GDP ในปี ๒๕๕๕ ตามลำดับ

ขณะเดียวกันบุคลากรด้านการวิจัยและพัฒนาของประเทศยังมีจำนวนไม่เพียงพอต่อการส่งเสริมการ
พัฒนาวิทยาศาสตร์ เทคโนโลยี วิจัย และนวัตกรรมในระดับก้าวหน้า โดยในปี ๒๕๕๖ บุคลากรด้านการวิจัยและ
พัฒนามีจำนวน ๑๑ คนต่อประชากร ๑๐,๐๐๐ คน ซึ่งเมื่อเปรียบเทียบกับประเทศพัฒนาแล้ว ส่วนใหญ่จะอยู่ที่ระดับ
๒๐-๓๐ คนต่อประชากร ๑๐,๐๐๐ คน

หน้าที่ 44

๒.๑.๗ สถานการณ์ด้านโครงสร้างพื้นฐานยังคงมีปัญหาในหลายๆ ด้าน ประกอบด้วยรูปแบบการ
ขนส่งยังไม่สามารถปรับเปลี่ยนจากทางถนนเป็นทางน้ำและทางรางได้ตามเป้าหมายและยังขาดการพัฒนาคุณภาพการ
ให้บริการ การบริหารจัดการกิจการประปายังขาดเอกภาพ การให้บริการน้ำประปายังกระจุกในเขตนครหลวงและเขต
เมืองหลักในภูมิภาค และมีแหล่งน้ำดิบไม่เพียงพอ การให้บริการ ICT ยังไม่ทั่วถึงกระจุกตัวอยู่ในเมือง และมีราคา
ค่อนข้างสูง ประสิทธิภาพการใช้พลังงานของประเทศมีแนวโน้มลดลงเล็กน้อยและยังคงเผชิญกับความเสียด้านความ
มั่นคงทั้งในระยะสั้นและระยะยาว นอกจากนี้ การส่งเสริมการวิจัยและพัฒนาเทคโนโลยีและการพัฒนานวัตกรรม
ด้านพลังงานและ ICT อยู่ในระดับต่ำและมีข้อจำกัด ยังไม่สามารถพัฒนาต่อยอดในเชิงพาณิชย์ได้อย่างเป็นรูปธรรม
นอกจากนี้ ด้านบุคลากรและการบริหารจัดการ รวมทั้งกฎหมายที่เกี่ยวข้องกับการบริหารจัดการด้านโครงสร้าง
พื้นฐานยังขาดประสิทธิภาพ โดยเฉพาะการคุ้มครองทรัพย์สินทางปัญญา การทำธุรกรรมอิเล็กทรอนิกส์ การรักษา
ความปลอดภัย และข้อจำกัดต่อการทำธุรกิจใหม่และการประกอบกิจการในต่างประเทศ ตลอดจนบุคลากรด้านโลจิสติกส์
ยังขาดความรู้และทักษะเฉพาะด้านที่ตรงต่อความต้องการของอุตสาหกรรม เช่น ความรู้ด้านภาษา ความรู้ด้าน
เทคโนโลยี และความรู้ในการดำเนินธุรกิจต่างประเทศ เป็นต้น

๒.๒ ด้านสังคม

**๒.๒.๑ โครงสร้างประชากรเปลี่ยนแปลงเข้าสู่การเป็นสังคมสูงวัย แต่ยังคงมีปัญหาทั้งในเชิง
ปริมาณและคุณภาพของประชากรในทุกช่วงวัย** เนื่องจากปัจจัยหลักๆ ได้แก่

(๑) ประชากรวัยเด็กของไทยมีจำนวนลดลงอย่างรวดเร็ว มีพัฒนาการไม่สมวัยและการ
ตั้งครกรรภ์ในกลุ่มวัยรุ่นที่มีแนวโน้มเพิ่มขึ้น อัตราการเจริญพันธุ์รวมลดลงจาก ๖.๓ คน ในช่วงปี ๒๕๐๗-๒๕๐๘ เป็น
๑.๖๒ คน ในช่วงปี ๒๕๔๘-๒๕๕๘ และคาดว่าในปี ๒๕๘๓ จะลดลงเหลือเพียง ๑.๓ คน

(๒) กำลังแรงงานมีแนวโน้มลดลง และแรงงานกว่าร้อยละ ๓๐ เป็นประชากรกลุ่มเจนเอ
เรชั่น Y (Gen Y)* ขณะที่ผลิตภาพแรงงานยังเพิ่มขึ้นช้า ซึ่งจะเป็นข้อจำกัดต่อการพัฒนาในระยะต่อไป กำลัง
แรงงานของไทยมีจำนวน ๓๘.๙ ล้านคนในช่วงปี ๒๕๕๕-๒๕๕๗ และเริ่มลดลงร้อยละ ๐.๑ ในปี ๒๕๕๖ และร้อยละ
๐.๒ ในปี ๒๕๕๗ ขณะที่ผลิตภาพแรงงานเฉลี่ยเพิ่มขึ้นร้อยละ ๒.๒ ต่อปีในช่วง ๑๐ ปีที่ผ่านมา (ปี ๒๕๔๘-๒๕๕๗)
แต่ยังต่ำกว่าประเทศเพื่อนบ้าน เช่น มาเลเซีย ๑ เท่าตัว และสิงคโปร์ ๕ เท่าตัว และกำลังแรงงานกว่าร้อยละ ๖๕.๑ มี
การศึกษาระดับมัธยมต้นและต่ำกว่า นอกจากนี้ กำลังแรงงานกลุ่มเจนเอเรชั่นวาย ซึ่งมีจำนวนร้อยละ ๒๗ ของ

ประชากรในปี ๒๕๕๓ มีลักษณะความเป็นปัจเจกสูง ไม่ให้ความสำคัญกับการมีครอบครัว ส่งผลต่อรูปแบบการประกอบอาชีพและอัตราการเจริญพันธุ์รวมของประเทศในอนาคต

(๓) กลุ่มผู้สูงอายุวัยกลางและวัยปลายมีแนวโน้มเพิ่มสูงขึ้น สะท้อนถึงภาระค่าใช้จ่ายด้านสุขภาพที่เพิ่มมากขึ้น ขณะที่ผู้สูงอายุจำนวนมากยังมีรายได้ไม่เพียงพอในการยังชีพ ผู้สูงอายุมีแนวโน้มเพิ่มขึ้นจาก ๑๐.๓ ล้านคน (ร้อยละ ๑๖.๒) ในปี ๒๕๕๘ เป็น ๒๐.๕ ล้านคน (ร้อยละ ๓๒.๑) ในปี ๒๕๘๓ การเพิ่มขึ้นของผู้สูงอายุวัยกลางและวัยปลายจะส่งผลต่อภาระค่าใช้จ่ายในการดูแลที่เพิ่มสูงขึ้น แม้ผู้สูงอายุมีส่วนร่วมในกำลังแรงงานเพิ่มขึ้น แต่มีรายได้ไม่เพียงพอกับค่าใช้จ่าย เนื่องจากมีการออมน้อย และแหล่งรายได้หลักร้อยละ ๗๘.๕ ของรายได้ทั้งหมดมาจากการเกื้อหนุนของบุตร

หน้าที่ 45

๒.๒.๒ ครัวเรือนไทยโดยเฉลี่ยมีขนาดลดลงและรูปแบบของครอบครัวเปลี่ยนแปลงมีหลากหลายรูปแบบมากขึ้น อัตราการเจริญพันธุ์ที่ลดลงส่งผลให้ขนาดครัวเรือนโดยเฉลี่ยลดลงจาก ๓.๖ คน ในปี ๒๕๔๓ เหลือ ๓ คน ในปี ๒๕๕๖ โดยครัวเรือนเดี่ยว ครัวเรือน ๑ รุ่น และครัวเรือนแห่งกลางมีการขยายตัวมากที่สุดในช่วงปี ๒๕๔๓-๒๕๕๖ ส่งผลให้ความสัมพันธ์ทางสังคมและครอบครัวเปลี่ยนแปลงไปทำให้ครอบครัวเสี่ยงต่อการล่มสลาย

๒.๒.๓ คนไทยยังมีปัญหาเชิงคุณภาพทั้งด้านสุขภาพ การเรียนรู้ และคุณธรรมจริยธรรม โดยคนไทยมีอายุคาดเฉลี่ยสูงขึ้น อายุคาดเฉลี่ยเมื่อแรกเกิดของคนไทย ปี ๒๕๕๗ เพศชาย ๗๑.๓ ปี เพศหญิง ๗๘.๒ ปี แต่เสียชีวิตก่อนวัยอันควรจากโรคและการบาดเจ็บ เนื่องจากโรคไม่ติดต่อและอุบัติเหตุ อย่างไรก็ตาม คนไทยได้รับโอกาสทางการศึกษาสูงขึ้น จำนวนปีการศึกษาเฉลี่ยของประชากรวัยแรงงานอายุ ๑๕.๕๔ ปี เพิ่มขึ้นอย่างต่อเนื่อง โดยช่วงปี ๒๕๕๑-๒๕๕๖ มีการศึกษาเฉลี่ย ๘.๙ ปี ขณะที่คุณภาพการศึกษาอยู่ในระดับต่ำ สะท้อนได้จากคะแนนผลสัมฤทธิ์ทางการเรียนของนักเรียนชั้นพื้นฐาน (O-NET) ในปี ๒๕๕๖ มีค่าเฉลี่ยต่ำกว่าร้อยละ ๕๐ นอกจากนี้ คนไทยส่วนใหญ่มีปัญหาด้านคุณธรรมจริยธรรม โดยผลการวิจัยและการสำรวจต่างๆ พบว่าปัญหาสำคัญที่สุด คือ ความซื่อสัตย์สุจริต และการทุจริตคอร์รัปชัน โดยเห็นว่าต้องส่งเสริมคุณธรรมจริยธรรมในสังคมไทยเร่งด่วน

๒.๒.๔ สถานการณ์ความยากจนมีแนวโน้มลดลง แต่ยังคงมีความเหลื่อมล้ำของการกระจายรายได้ สัดส่วนคนจนลดลงอย่างต่อเนื่องจากร้อยละ ๔๒ ในปี ๒๕๔๓ เหลือร้อยละ ๑๐.๙ ในปี ๒๕๕๖ แต่ความยากจนยังกระจุกตัวหนาแน่นในภาคตะวันออกเฉียงเหนือและภาคเหนือ ขณะที่ความเหลื่อมล้ำด้านรายได้มีแนวโน้มดีขึ้นเล็กน้อย ค่าสัมประสิทธิ์ความไม่เสมอภาค (Gini Coefficient) ด้านรายได้ลดลงจาก ๐.๔๘๔ ในปี ๒๕๕๔ เหลือ ๐.๔๖๕ ในปี ๒๕๕๖ อย่างไรก็ตามความแตกต่างของรายได้ระหว่างกลุ่มคนรวยที่สุดกับกลุ่มคนจนที่สุดแตกต่างกันถึง ๓๔.๙ เท่า ในปี ๒๕๕๖ โดยกลุ่มคนรวยที่สุดร้อยละ ๑๐ ถือครองรายได้สูงถึงร้อยละ ๓๖.๘ ของรายได้ทั้งหมด ขณะที่กลุ่มคนจนที่สุดร้อยละ ๑๐ ถือครองรายได้เพียงร้อยละ ๑.๑ สาเหตุพื้นฐานที่สำคัญจากโครงสร้างเศรษฐกิจที่ไม่สมดุล ส่งผลให้การกระจายประโยชน์ของการพัฒนาไปยังกลุ่มคนต่างๆ ในสังคมไม่ทั่วถึง* ประชากรที่เกิดช่วงปี ๒๕๕๕-๒๕๕๖

๒.๒.๕ ความเหลื่อมล้ำระหว่างกลุ่มคนยังคงเป็นปัญหาสำคัญของสังคมไทย อันเนื่องมาจาก

(๑) ความเหลื่อมล้ำด้านสินทรัพย์ทั้งด้านการเงินและการถือครองที่ดินยังคงกระจุกตัว

อยู่ในกลุ่มคนเพียงส่วนน้อย โดยเฉพาะอย่างยิ่งการถือครองที่ดินโดยกลุ่มผู้ถือครองที่ดินร้อยละ ๒๐ มีการถือครองที่ดินมากที่สุด มีสัดส่วนการถือครองที่ดินสูงกว่ากลุ่มผู้ถือครองที่ดินร้อยละ ๒๐ ที่มีการถือครองที่ดินน้อยที่สุด ๓๒๕.๗ ไร่ เนื่องจากปัญหากรรมสิทธิ์ที่ดิน และการขาดประสิทธิภาพในการบริหารจัดการที่ดินว่างเปล่าของภาครัฐ

(๒) เด็กยากจนยังเข้าไม่ถึงการศึกษาขั้นพื้นฐาน ขณะที่โอกาสในการเข้าถึงการศึกษาใน

ระดับปริญญาตรียังมีความแตกต่างกันตามฐานะของกลุ่มประชากร ระหว่างเขตเมือง-ชนบทและระหว่างภูมิภาค มีปัจจัยหลักมาจากปัญหาเรื่องค่าครองชีพและการเดินทางไปศึกษา โดยกลุ่มประชากรร้อยละ ๑๐ ที่มีฐานะความเป็นอยู่ดีที่สุดในปี ๒๕๕๖ มีโอกาสเข้าถึงการศึกษาระดับปริญญาตรีมากกว่ากลุ่มประชากรร้อยละ ๑๐ ที่มีฐานะความเป็นอยู่ด้อยที่สุดประมาณ ๑๙.๑ เท่า นักศึกษาในเขตเมืองมีโอกาสสูงกว่านักศึกษาในเขตชนบทประมาณ ๒.๒ เท่า

(๓) คุณภาพการให้บริการสาธารณสุขยังคงมีความเหลื่อมล้ำกันระหว่างภูมิภาค โดยเฉพาะการกระจายทรัพยากรทางการแพทย์และสาธารณสุข อาทิ จากการสำรวจทรัพยากรสาธารณสุขในปี ๒๕๕๖

พบว่า อัตราส่วนแพทย์ต่อประชากรระหว่างกรุงเทพฯ และภาคตะวันออกเฉียงเหนือต่างกันถึง ๓.๖ เท่า

หน้าที่ 46

(๔) ความเหลื่อมล้ำการเข้าถึงการคุ้มครองทางสังคมของแรงงาน แรงงานอิสระเข้าถึง

การคุ้มครองมากขึ้น จากการเข้าถึงการประกันตนตามมาตรา ๕๐ ที่เพิ่มขึ้นจาก ๑.๒๙ ล้านคน ในปี ๒๕๕๕ เป็น ๒.๔๗๑ ล้านคน ในปี ๒๕๕๗ ทำให้แรงงานในระบบมีสัดส่วนเพิ่มขึ้นเป็นร้อยละ ๔๒.๔ ในปี ๒๕๕๗ อย่างไรก็ตาม แรงงานในระบบได้รับค่าจ้างเฉลี่ยสูงกว่าแรงงานนอกระบบประมาณ ๒.๑ เท่า ในปี ๒๕๕๖

(๕) ความเหลื่อมล้ำด้านกระบวนการยุติธรรม เนื่องจากประชาชนไม่เข้าใจกฎหมาย เข้า

ไม่ถึงกระบวนการยุติธรรม และหน่วยงานในกระบวนการยุติธรรมขาดการบูรณาการในการทำงาน นอกจากนี้ ผู้มีรายได้น้อยมักไม่ได้รับความเป็นธรรม ไม่สามารถต่อสู้คดีจากการที่ไม่สามารถรับภาระค่าใช้จ่ายในกระบวนการยุติธรรม และต้องใช้เวลาเยาะเย้ยยาวนาน

๒.๒.๖ คนไทยมีความมั่นคงทางสังคมมากขึ้น จากการที่คนไทยกว่าร้อยละ ๙๙.๙ ได้รับความ

คุ้มครองทางด้านสุขภาพ โดยอยู่ภายใต้ระบบประกันสุขภาพถ้วนหน้าร้อยละ ๗๓.๘ ระบบประกันสังคมร้อยละ ๑๖.๗ และระบบสวัสดิการรักษายาบาลข้าราชการ/รัฐวิสาหกิจร้อยละ ๗.๑ ขณะที่ กลุ่มผู้ด้อยโอกาสมีหลักประกันทางรายได้มั่นคงขึ้นและมีความครอบคลุมมากขึ้น โดยในปี ๒๕๕๘ ผู้สูงอายุได้รับการสงเคราะห์เบี้ยยังชีพเพิ่มขึ้นเป็นแบบขั้นบันไดตามช่วงอายุ ๘.๓ ล้านคน จากผู้สูงอายุทั่วประเทศ ๑๐.๔ ล้านคน ส่วนผู้พิการได้รับเบี้ยยังชีพเพิ่มขึ้นเป็น ๘๐๐ บาท ครอบคลุมผู้พิการร้อยละ ๘๙.๕ และรัฐให้เงินอุดหนุนแก่เด็กด้อยโอกาสที่อยู่ในครอบครัวยากจนให้ได้รับการเลี้ยงดูที่มีคุณภาพภายใต้โครงการอุดหนุนเพื่อการเลี้ยงดูเด็กแรกเกิดอย่างไรก็ตาม สวัสดิการด้านที่อยู่อาศัยยังไม่ครอบคลุมกลุ่มผู้มีรายได้น้อยและผู้ยากไร้ แม้จากรัฐจัดสวัสดิการด้านที่อยู่อาศัยภายใต้โครงการต่างๆ แต่ปัจจุบัน

กลุ่มผู้มีรายได้น้อยและรายได้ปานกลางยังไม่มีกรรมสิทธิ์ในที่อยู่อาศัยถึง ๔.๕๔๔,๙๒๖ ครัวเรือน อย่างไรก็ตาม รัฐเริ่มให้ความสำคัญกับการพัฒนาที่อยู่อาศัยแก่ผู้สูงอายุโดยเฉพาะผู้ที่มียุทธศาสตร์รายได้น้อยและผู้ยากไร้

๒.๒.๗ วัฒนธรรมอันดีงามของไทยเริ่มเสื่อมถอยและสังคมไทยมีแนวโน้มเป็นสังคมพหุวัฒนธรรมมากขึ้น อาทิ การให้คุณค่ากับความสนุกสนาน และความสะดักสะบวย ละเลยเรื่องวินัย มีความเห็นแก่ตัว ไม่รู้จักเสียสละไม่เอื้อเฟื้อเผื่อแผ่ และขาดความรับผิดชอบ นอกจากนี้ยังมีแนวโน้มการเป็นสังคมพหุวัฒนธรรม โดยเฉพาะการเข้ามาของแรงงานต่างชาติที่ก่อให้เกิดการนำเอาวัฒนธรรมต้นทางผสมผสานกับวัฒนธรรมท้องถิ่น

๒.๒.๘ ความเข้มแข็งของชุมชนมีแนวโน้มที่ดีขึ้น ชุมชนสามารถแก้ปัญหาและสนองตอบความต้องการของชุมชนด้วยตนเองได้ดีขึ้น โดยมีกระบวนการจัดทำแผนชุมชนที่ครอบคลุมทุกพื้นที่ และบูรณาการเป็นแผนตำบลเพื่อเชื่อมโยงกับแผนขององค์กรปกครองส่วนท้องถิ่น แผนพัฒนาอำเภอ และแผนพัฒนาจังหวัดเพื่อให้ได้รับการสนับสนุนทั้งในด้านองค์ความรู้และงบประมาณในกิจกรรมที่เกินความสามารถของชุมชน มีการรวมกลุ่มทำกิจกรรมทั้งด้านเศรษฐกิจ สังคม สิ่งแวดล้อมและเชื่อมโยงเป็นเครือข่ายเพิ่มขึ้นจาก ๑๔๒,๖๓๒ แห่งในปี ๒๕๕๕ เป็น ๑๕๒,๓๗๗ แห่ง ในปี ๒๕๕๖ ส่วนใหญ่เป็นกลุ่มธุรกิจชุมชนและอาชีพ ร้อยละ ๓๒.๕๑ ขององค์กรทั้งหมด และองค์กรการเงิน ร้อยละ ๒๖.๗๗

๒.๒.๙ ความไม่ยอมรับในความคิดเห็นที่แตกต่างกันส่งผลให้เกิดความขัดแย้งในสังคม ในช่วงระยะเวลากว่า ๑๐ ปีที่ผ่านมา ความขัดแย้งในเชิงความคิดเห็นทางการเมืองของกลุ่มต่างๆ ที่มีความรุนแรงมากขึ้น นำไปสู่ความสูญเสียต่อชีวิต ทรัพย์สิน และส่งผลกระทบต่อสภาพจิตใจของประชาชนทั้งทางตรงและทางอ้อม

หน้าที่ 47

๒.๓ ด้านทรัพยากรธรรมชาติและสิ่งแวดล้อม

๒.๓.๑ ทรัพยากรธรรมชาติส่วนใหญ่ถูกนำไปใช้ในการพัฒนาจำนวนมาก ก่อให้เกิดความเสื่อมโทรมอย่างต่อเนื่องและเกิดปัญหาความขัดแย้งในการใช้ประโยชน์ทรัพยากรธรรมชาติมากขึ้น

(๑) **พื้นที่ป่าไม้ลดลง** เนื่องจากจำนวนประชากรที่เพิ่มมากขึ้น ทำให้ความต้องการใช้ที่ดินเพื่อการผลิตทางการเกษตร การอยู่อาศัย และการพัฒนาโครงสร้างพื้นฐานเพิ่มมากขึ้นตามไปด้วย พื้นที่ป่าไม้จึงถูกบุกรุกทำลายมากขึ้น โดยพื้นที่ป่าไม้ลดลงจาก ๑๗๑.๐๒ ล้านไร่ หรือร้อยละ ๕๓.๓๓ ของพื้นที่ทั้งหมดของประเทศในปี ๒๕๐๔ เป็น ๑๐๒ ล้านไร่ หรือคิดเป็นร้อยละ ๓๑.๖ ในปี ๒๕๕๖

(๒) **ทรัพยากรดินเสื่อมโทรม** ทำให้ความหลากหลายทางชีวภาพถูกคุกคามทรัพยากรดิน และที่ดินมีปัญหาความเสื่อมโทรมของดินจากการใช้ประโยชน์ที่ไม่ถูกต้องตามหลักวิชาการ ดินเกษตรกรรมเสื่อมคุณภาพ การชะล้างพังทลายของดิน นอกจากนี้ ยังมีปัญหาพื้นที่สูงชันหรือพื้นที่ภูเขา ซึ่งมีข้อจำกัดในการนำไปใช้ประโยชน์ การใช้ทรัพยากรที่ดินของประเทศยังไม่มีประสิทธิภาพและขาดการบูรณาการของหน่วยงานที่เกี่ยวข้อง การ

บริหารจัดการที่ดินมีปัญหาความไม่เป็นธรรมและการกระจายสิทธิการถือครองที่ดิน ความหลากหลายทางชีวภาพ กำลังตกอยู่ภายใต้ภาวะถูกคุกคาม โดยมีสาเหตุมาจากการสูญเสียระบบนิเวศป่าไม้อย่างต่อเนื่องเป็นเวลานาน

(๓) **ป่าชายเลนและระบบนิเวศชายฝั่งถูกทำลาย** และมีการเปลี่ยนสภาพไปใช้ประโยชน์อื่น ๆ จำนวนมาก เช่น การเพาะเลี้ยงชายฝั่ง โดยเฉพาะการทำนากุ้ง การขยายตัวของเมืองและอุตสาหกรรม ทำให้พื้นที่ป่าชายเลนลดลงจากปี ๒๕๐๔ ที่มีพื้นที่ป่าชายเลนกว่า ๒.๓ ล้านไร่ เหลือเพียง ๑.๕ ล้านไร่ ในปี ๒๕๕๒ คิดเป็นการลดลงร้อยละ ๓๔.๘ ทำให้รัฐเริ่มมีนโยบายปกป้องป่าชายเลนอย่างจริงจัง โดยไม่อนุญาตการต่อสัมปทานบัตรทั้งหมดตั้งแต่ปี ๒๕๓๔ และห้ามการใช้ประโยชน์อื่น ๆ ทุกรูปแบบ ในระหว่างปี ๒๕๔๙-๒๕๕๔ พบว่า ป่าชายเลนมีสภาพดีขึ้น ในปี ๒๕๕๕ ผลผลิตประมงทะเลมีปริมาณเพียง ๑.๖๑ ล้านตัน ลดลงจากปี ๒๕๔๙ ที่มีปริมาณ ๒.๔๒ ล้านตัน ในขณะที่พื้นที่เพาะเลี้ยงสัตว์น้ำชายฝั่งของประเทศไทยยังคงขยายตัวอย่างต่อเนื่องจากปริมาณความต้องการสัตว์น้ำที่เพิ่มมากขึ้น

(๔) **การผลิตพลังงานในประเทศไม่เพียงพอกับความจำเป็น แต่ประสิทธิภาพการใช้พลังงานดีขึ้น** ความต้องการใช้พลังงานของประเทศเพิ่มขึ้นตลอด ๓๐ ปีที่ผ่านมาแต่การผลิตพลังงานเชิงพาณิชย์เพื่อการบริโภคภายในประเทศไม่เพียงพอความต้องการ ทำให้ต้องนำเข้าจากต่างประเทศเพิ่มขึ้นโดยในปี ๒๕๕๕ ต้องนำเข้าเพิ่มขึ้นร้อยละ ๖ อยู่ที่ระดับ ๑.๐๘ ล้านบาร์เรลเทียบเท่าน้ำมันดิบต่อวัน คิดเป็นร้อยละ ๕๔ ของความต้องการใช้ในปี ๒๕๕๕ และคิดเป็นร้อยละ ๑๒.๕ ของ GDP โดยน้ำมันดิบมีการนำเข้าสูงที่สุดคิดเป็นร้อยละ ๗๖ ของการนำเข้าพลังงานทั้งหมด ขณะที่การใช้พลังงานเชิงพาณิชย์ขั้นต้นในปี ๒๕๕๕ เพิ่มขึ้นร้อยละ ๖.๘ อยู่ที่ระดับ ๑.๙๘๑ พันบาร์เรลเทียบเท่าน้ำมันดิบต่อวัน ทั้งนี้ ประสิทธิภาพการใช้พลังงานของประเทศไทยมีแนวโน้มดีขึ้น โดยมีอัตราการเพิ่มขึ้นของการใช้พลังงานต่ำกว่าอัตราขยายตัวของ GDP โดยในปี ๒๕๕๕ การเพิ่มขึ้นของ GDP ร้อยละ ๑ ขณะที่มีการใช้พลังงานเพิ่มขึ้นเพียงร้อยละ ๐.๖

(๕) **ทรัพยากรน้ำยังมีส่วนที่ไม่สามารถจัดสรรได้ตามความต้องการ** ประเทศไทยประกอบด้วย ๒๕ กลุ่มน้ำหลัก น้ำทำตามธรรมชาติมีปริมาณรวม ๒๘๕,๒๒๗ ล้านลูกบาศก์เมตร ขณะที่การพัฒนาแหล่งเก็บกักน้ำในประเทศมีความจุคิดเป็นร้อยละ ๒๘ ของปริมาณน้ำทำธรรมชาติ มีอ่างน้ำบาดาลทั้งหมด ๒๗ อ่างน้ำบาดาล มีปริมาณการกักเก็บในชั้นน้ำบาดาลรวมประมาณ ๑.๑๓ ล้านลูกบาศก์เมตร มีศักยภาพที่จะพัฒนาขึ้นมาใช้ได้ โดยไม่กระทบต่อปริมาณน้ำบาดาลที่มีอยู่ได้รวมปีละ ๖๘,๒๐๐ ล้านลูกบาศก์เมตรอย่างไรก็ตาม การพัฒนาน้ำบาดาลขึ้นมาใช้ มีข้อจำกัดในเรื่องของความคุ้มทุนเนื่องจากมีค่าใช้จ่ายในการสูบน้ำ และการดำเนินการสำรวจสูง ขณะที่ภาพรวมความต้องการใช้น้ำในประเทศ ในปี ๒๕๕๗ มีจำนวนประมาณ ๑๕๑,๗๕๐ ล้านลูกบาศก์เมตร โดยที่ศักยภาพของการเข้าถึงแหล่งน้ำของภาคส่วนต่างๆ มีจำนวน ๑๐๒,๑๔๐ ล้านลูกบาศก์เมตร และยังไม่สามารถจัดสรรน้ำตามความต้องการได้อีกประมาณ ๔๙,๖๑๐ ล้านลูกบาศก์เมตร

หน้าที่ 48

๒.๓.๒ ปัญหาสิ่งแวดล้อมเพิ่มสูงขึ้นตามการขยายตัวของเศรษฐกิจและชุมชนเมือง

(๑) **ปัญหาขยะมูลฝอยยังไม่ได้มีการแก้ไขอย่างมีประสิทธิภาพ** แนวโน้มอัตราการเกิดขยะมูลฝอยเฉลี่ยต่อคนต่อวันเพิ่มสูงขึ้นจาก ๑.๐๔ กิโลกรัม/คน/วัน ในปี ๒๕๕๓ เป็น ๑.๑๑ กิโลกรัม/คน/วัน ในปี ๒๕๕๗ สถานที่กำจัดขยะแบบถูกต้องตามหลักวิชาการมีเพียงร้อยละ ๑๙ และมีการนำมูลฝอยกลับไปใช้ประโยชน์เพียงร้อยละ ๑๘ ทำให้มีปริมาณขยะสะสมตกค้างเพิ่มสูงขึ้นถึง ๑๙.๙ ล้านตัน ในปี ๒๕๕๖ ของเสียอันตราย ในปี

๒๕๕๗ มีประมาณ ๒.๖๙ ล้านตัน โดยขยะอิเล็กทรอนิกส์มีแนวโน้มเพิ่มขึ้นร้อยละ ๑๐ ต่อปี เนื่องจากความก้าวหน้าทางเทคโนโลยีที่มีการปรับเปลี่ยนอย่างรวดเร็ว ส่งผลให้ในอนาคตอาจต้องประสบปัญหาการกำจัดซากของเสียเหล่านี้ หากภาครัฐไม่มีมาตรการหรือมีกฎหมายควบคุมการรีไซเคิลขยะอย่างครบวงจร ขณะที่การจัดการของเสียอันตรายจากภาคอุตสาหกรรมสามารถจัดการได้ประมาณร้อยละ ๗๐ โดยภาคอุตสาหกรรมมีการนำของเสียอันตรายกลับมาใช้ประโยชน์ใหม่มากขึ้น แต่ยังคงพบการลักลอบทิ้งกากอุตสาหกรรมในหลายพื้นที่อย่างต่อเนื่อง เนื่องจากต้นทุนในการกำจัดสูง

(๒) มลพิษทางอากาศยังเกินมาตรฐานหลายแห่ง แต่มีแนวโน้มดีขึ้น ในปี ๒๕๕๗ พบสารมลพิษทางอากาศเกินค่ามาตรฐานในหลายพื้นที่ของประเทศ และที่เป็นปัญหาสำคัญได้แก่ฝุ่นละออง ก๊าซโอโซน และสารอินทรีย์ระเหยง่าย (VOCs) โดยมีพื้นที่วิกฤติในเขตพื้นที่มาบตาพุด จังหวัดระยอง ที่ยังคงประสบปัญหาสารอินทรีย์ระเหยง่าย ในขณะที่พื้นที่อื่น เช่น กรุงเทพฯ ปทุมธานี เชียงใหม่ ขอนแก่น พบสารเบนซินเกินค่ามาตรฐาน แต่ส่วนใหญ่มีปริมาณลดลงจากปีที่ผ่านมา ซึ่งได้รับผลดีจากการปรับปรุงมาตรฐานน้ำมันเชื้อเพลิงเมื่อต้นปี ๒๕๕๗ ทั้งนี้ในพื้นที่กรุงเทพมหานคร การที่ปัญหาฝุ่นละอองและเบนซินมีปริมาณลดลง ส่วนหนึ่งเป็นผลการปรับปรุงมาตรฐานน้ำมันเชื้อเพลิงจาก EURO ๓ เป็น EURO ๔ ตั้งแต่ปี ๒๕๕๕ และการปรับปรุงระบบขนส่งสาธารณะและทางจักรยาน การเข้มงวดกับการตรวจจับรถควันดำ อย่างไรก็ตาม ปัญหามลพิษทางอากาศในพื้นที่มาจากสาเหตุหลักคือปริมาณรถยนต์จำนวนมากสำหรับมลพิษจากหมอกควัน ในพื้นที่ภาคเหนือตอนบน พบว่าสถานการณ์ดีขึ้นเป็นลำดับ โดยความร่วมมือและการทำงานระหว่างภาครัฐ องค์กรปกครองส่วนท้องถิ่น (อปท.) และประชาชนดีขึ้น

(๓) คุณภาพน้ำที่อยู่ในเกณฑ์ดีมีแนวโน้มลดลง สถานการณ์คุณภาพน้ำในช่วง ๑๐ ปีที่ผ่านมา (พ.ศ. ๒๕๔๘-๒๕๕๗) มีแนวโน้มเสื่อมโทรมลง โดยแหล่งน้ำที่อยู่ในเกณฑ์ดีมีแนวโน้มลดลงส่วนแหล่งน้ำที่อยู่ในเกณฑ์พอใช้และเสื่อมโทรมมีแนวโน้มเพิ่มขึ้น สาเหตุสำคัญมาจากการชะหน้าดินที่มีปุ๋ยตกค้างจากการเกษตรและการปศุสัตว์ และการระบายน้ำเสียจากชุมชน ระบบบำบัดน้ำเสียรวมของชุมชน มีจำนวนไม่เพียงพอต่อการบำบัดน้ำเสียที่เพิ่มขึ้นตามการขยายตัวและการเจริญเติบโตของชุมชน โดยปัจจุบัน มีปริมาณน้ำเสียจากชุมชน ๑๐.๓ ล้านลูกบาศก์เมตรต่อวัน ขณะที่ระบบบำบัดน้ำเสียรองรับน้ำเสียที่เกิดขึ้นได้เพียงร้อยละ ๓๑

(๔) ประเทศไทยปล่อยก๊าซเรือนกระจกเพิ่มขึ้น แต่อัตราการเติบโตลดลงปริมาณการปล่อยก๊าซเรือนกระจกจากสาขาพลังงานมีแนวโน้มเพิ่มขึ้นอย่างต่อเนื่อง ตามปริมาณความต้องการใช้พลังงานที่เพิ่มขึ้นตามการขยายตัวทางเศรษฐกิจของประเทศ จากรายงานแห่งชาติฉบับที่ ๒ การจัดทำบัญชีก๊าซเรือนกระจกของประเทศไทย ระบุว่าประเทศไทยมีการปล่อยก๊าซเรือนกระจก ในปี ๒๕๓๓ ปริมาณ ๒๒๙.๐๘ ล้านตันคาร์บอนไดออกไซด์เทียบเท่า และเพิ่มเป็น ๒๖๕.๙ ล้านตันคาร์บอนไดออกไซด์เทียบเท่า ในปี ๒๕๔๗ โดยปริมาณการปล่อยก๊าซเรือนกระจกมีแนวโน้มเพิ่มขึ้นร้อยละ ๓.๓ ต่อปี อย่างไรก็ตาม อัตราการเติบโตลดลงในช่วง ๕ ปีที่ผ่านมา ทั้งนี้เนื่องมาจากมาตรการการลดก๊าซเรือนกระจกต่างๆ ที่มีการดำเนินงานเพิ่มมากขึ้นในประเทศ ประกอบกับการกักเก็บก๊าซเรือนกระจกในภาคป่าไม้และการใช้ประโยชน์ที่ดินมีแนวโน้มเพิ่มมากขึ้นร้อยละ ๑.๑ จึงส่งผลให้ภาคดังกล่าวเป็นภาคที่มีความสำคัญมากในการเพิ่มการดูดกลับและช่วยลดปริมาณการปล่อยก๊าซเรือนกระจกโดยรวมของประเทศ

๒.๓.๓ ภัยพิบัติทางธรรมชาติโดยเฉพาะอย่างยิ่งอุทกภัยเกิดขึ้นบ่อยครั้งและมีความรุนแรงมากขึ้น ส่งผลกระทบต่อภาคการผลิตและวิถีการดำรงชีวิตของคนไทย ทั้งอุทกภัย ภัยแล้ง วาตภัย และดินถล่ม สร้างความเสียหายนับเป็นมูลค่ากว่าหมื่นล้านบาท อันเป็นผลกระทบมาจากการเปลี่ยนแปลงสภาพภูมิอากาศ ภัยพิบัติทางธรรมชาติโดยเฉพาะอย่างยิ่งอุทกภัยมีแนวโน้มและความถี่มากขึ้น ซึ่งจะส่งผลกระทบต่อภาคการผลิตและวิถีการดำรงชีวิตของคนไทยเป็นประจำทุกปีในมิติของจำนวนประชากรเสี่ยงภัยจะพบว่าภัยแล้งเป็นภัยธรรมชาติที่ส่งผลกระทบต่อประชากรเป็นจำนวนมากกว่าภัยประเภทอื่นๆ ในขณะที่น้ำท่วมเป็นภัยธรรมชาติที่ส่งผลกระทบต่อประเทศไทยถูกจัดอยู่ในลำดับประเทศที่มีความเสี่ยงต้งๆ ของโลก

๒.๔ ด้านการบริหารจัดการและการปรับปรุงประสิทธิภาพกลไกการพัฒนา

๒.๔.๑ ด้านธรรมาภิบาล

(๑) ประเทศไทยจะต้องให้ความสำคัญกับเรื่องธรรมาภิบาลอย่างเร่งด่วนจากการประเมินผ่านดัชนีความอยู่เย็นเป็นสุขร่วมกันในสังคมไทย ซึ่งว่า สังคมไทยในภาพรวมมีความอยู่เย็นเป็นสุขร่วมกันอยู่ในระดับปานกลางในปี ๒๕๕๖ แต่องค์ประกอบด้านสังคมประชาธิปไตยที่มีธรรมาภิบาลอยู่ในระดับที่ต้องเร่งแก้ไข สถานการณ์ดังกล่าว ถือเป็นความจำเป็นของประเทศไทยที่จะต้องให้ความสำคัญกับเรื่องธรรมาภิบาลอย่างเร่งด่วน เนื่องจากสถานการณ์วิกฤตคุณธรรม จริยธรรมและธรรมาภิบาลของสังคมไทยหลักธรรมาภิบาล ตามระเบียบสำนักนายกรัฐมนตรีว่าด้วยการสร้างระบบบริหารกิจการบ้านเมืองและสังคมที่ดี พ.ศ. ๒๕๕๒ มีอย่างน้อย ๖ ประการคือ (๑) หลักนิติธรรม (๒) หลักคุณธรรม (๓) หลักความโปร่งใส (๔) หลักความมีส่วนร่วม (๕) หลักความรับผิดชอบ (๖) หลักความคุ้มค่า ขณะนี้ ได้มีการสะสมตัวและลุกลามสู่ทุกภาคส่วน ได้แก่ ภาคการเมืองทั้งระดับชาติและระดับท้องถิ่นที่มีการซื้อสิทธิ์ ขายเสียง มีการทุจริตเพื่อให้ได้รับการเลือกตั้ง มีผลประโยชน์ส่วนตนทับซ้อนกับผลประโยชน์รัฐหน่วยงานภาครัฐ มีระบบการบริหารงานที่ไม่เป็นธรรมาภิบาล มีการใช้อำนาจหน้าที่โดยมิชอบ หาผลประโยชน์ให้ตนเองและพวกพ้อง ภาคธุรกิจบางส่วนมีการร่วมมือกับนักการเมืองและข้าราชการ กระทำการทุจริตเพื่อให้ได้งานจากภาครัฐ ปิดงานอย่างรวดเร็ว ผูกขาดทางธุรกิจ หลีกเลียงภาษี ขาดความรับผิดชอบต่อผู้บริโภค ภาคประชาชนมีแนวโน้มยอมรับการทุจริตต่างๆ ที่ตนเองได้รับประโยชน์มากขึ้น สถาบันทางศาสนาบางส่วนประพฤติผิดคุณธรรมและจริยธรรมเสียเอง มีปัญหาการบริหารจัดการทรัพย์สินของส่วนรวม ขาดความโปร่งใส ปลอ่ยให้คนบางกลุ่มใช้ศาสนาเป็นเครื่องมือแสวงหาประโยชน์ สื่อมวลชนหลายสำนักวางตัวไม่เป็นกลาง ไม่แสดงบทบาทในการต่อต้านการทุจริตหรือปกปิดข้อเท็จจริง รับผลประโยชน์จากกลุ่มนายทุนและนักธุรกิจการเมืองจนไม่สามารถรักษาจริยธรรมหรือจรรยาบรรณของวิชาชีพได้

(๒) ภาคเอกชนมีการประเมินหลักบรรษัทภิบาล ตั้งแต่ปี ๒๕๔๔ โดยสมาคมส่งเสริมสถาบันกรรมการบริษัทไทย (Thai Institute of Directors : IOD) ได้สำรวจการกำกับดูแลกิจการของบริษัทจดทะเบียนในตลาดหลักทรัพย์แห่งประเทศไทยอย่างต่อเนื่อง พบว่า บริษัทจดทะเบียนที่มีธรรมาภิบาลมีคะแนนเฉลี่ยอยู่ที่ ๗๒% ในปี ๒๕๕๗ ถือว่าอยู่ในระดับดีเมื่อเทียบกับปี ๒๕๔๕ ที่มีคะแนนเฉลี่ยอยู่ที่ ๕๒% และมีคะแนนเฉลี่ยลดลงเมื่อเทียบกับปี ๒๕๕๔ ที่มีคะแนนเฉลี่ยอยู่ที่ ๗๗% แสดงให้เห็นว่า บริษัทจดทะเบียนไทย ให้ความสำคัญในการพัฒนาการกำกับดูแลกิจการที่ดีเพื่อโอกาสในการเติบโตอย่างยั่งยืนและสร้างความเชื่อมั่นแก่ผู้ลงทุนทั้งในประเทศและต่างประเทศสู่การยอมรับในระดับสากล

๒.๔.๒ ด้านการบริหารจัดการภาครัฐและการกระจายอำนาจ

(๑) การบริหารจัดการภาครัฐมีการปรับปรุงตามยุคสมัย พระราชบัญญัติระเบียบบริหารราชการแผ่นดิน พ.ศ. ๒๕๓๔ ได้จัดระเบียบการบริหารราชการแผ่นดินแบ่งออกเป็น ๓ ส่วนได้แก่ บริหารราชการส่วนกลาง บริหารราชการส่วนภูมิภาค และบริหารราชการส่วนท้องถิ่นที่ใช้หลักการกระจายอำนาจที่ส่วนกลางได้มอบอำนาจระดับหนึ่งให้ประชาชนในท้องถิ่นไปดำเนินการปกครองตนเองอย่างอิสระโดยไม่ขัดต่อกฎหมายของประเทศ ทั้งสามส่วนนี้อยู่ในการควบคุมและบริหารงานของคณะรัฐมนตรี ซึ่งมีหน้าที่รับผิดชอบบริหารราชการแผ่นดิน รวมถึงการกำหนดนโยบายเพื่อให้ข้าราชการนำไปปฏิบัติ ทั้งนี้การปฏิรูประบบราชการที่เกิดการเปลี่ยนแปลงอย่างชัดเจนในโครงสร้างของหน่วยราชการเกิดขึ้นจากพระราชบัญญัติปรับปรุงกระทรวง ทบวง กรม พ.ศ. ๒๕๔๕ มีการกำหนดส่วนราชการไว้เป็น ๒๐ กระทรวง และส่วนราชการไม่สังกัดสำนักนายกรัฐมนตรี กระทรวง หรือทบวง

(๒) การกระจายอำนาจเกิดผลสำเร็จหลายด้านแต่ยังมีปัญหาที่ต้องแก้ไขการกระจายอำนาจให้แก่ อปท. ในระยะที่ผ่านมาได้ดำเนินการตามแนวทางของรัฐธรรมนูญแห่งราชอาณาจักรไทย พ.ศ. ๒๕๔๐ และ ๒๕๕๐ และตามแผนการกระจายอำนาจให้แก่องค์กรปกครองส่วนท้องถิ่น และแผนปฏิบัติการกำหนดขั้นตอนการกระจายอำนาจให้แก่องค์กรปกครองส่วนท้องถิ่นฉบับที่ ๑ และฉบับที่ ๒ นอกจากนั้น มีการใช้งบประมาณเป็นตัวกระตุ้นให้เกิดการถ่ายโอนภารกิจ หน้าที่และเพิ่มรายได้ในการดำเนินงานของ อปท. โดยในปีงบประมาณ พ.ศ. ๒๕๔๓ สัดส่วนของรายได้ของท้องถิ่นต่อรายได้รัฐบาลคิดเป็นร้อยละ ๑๓.๓๑ เพิ่มขึ้นเป็นร้อยละ ๒๕.๑๗ ในปีงบประมาณ ๒๕๕๐ และร้อยละ ๒๘.๒๑ ในปีงบประมาณ พ.ศ. ๒๕๕๙ มีการถ่ายโอนภารกิจไปแล้วตามแผนปฏิบัติการกำหนดขั้นตอนการกระจายอำนาจให้แก่ อปท. ฉบับที่ ๑ จำนวน ๑๘๕ ภารกิจจากภารกิจที่จะต้องถ่ายโอน ๒๔๕ ภารกิจและถ่ายโอนภารกิจตามแผนปฏิบัติการฯ ฉบับที่ ๒ จำนวน ๗๕ งาน/กิจกรรมจาก ๑๑๔ งาน/กิจกรรม และถ่ายโอนบุคลากรจากส่วนกลางให้องค์กรปกครองส่วนท้องถิ่น จำนวน ๙,๘๕๐ คน แบ่งเป็นข้าราชการ ๑,๓๗๘ คน บุคลากรทางการศึกษา ๕,๒๙๕ คน ข้าราชการกระทรวงสาธารณสุขซึ่งประจำอยู่ที่สถานีนามัย จำนวน ๗๙ คน และลูกจ้างประจำ ๓,๐๙๘ คน อย่างไรก็ตามยังมีปัญหาที่ต้องการการแก้ไข เช่น การทับซ้อนของอำนาจหน้าที่และเขตพื้นที่ระหว่างองค์การบริหารส่วนจังหวัดและเทศบาลหรือองค์การบริหารส่วนตำบล ทำให้การจัดบริการสาธารณะให้กับประชาชนยังขาดความสมดุล ปัญหาการซื้อเสียง ทำให้การเลือกตั้งระดับท้องถิ่นขาดความชอบธรรม และปัญหาการขาดแคลนรายได้ของ อปท. ซึ่งรายได้ที่ท้องถิ่นจัดเก็บเองในภาพรวมมีสัดส่วนเพียงร้อยละ ๙.๙๐ ของรายได้รัฐบาลในปีงบประมาณ พ.ศ. ๒๕๔๙ และเพิ่มเป็นร้อยละ ๑๐.๖๕ ในปีงบประมาณ พ.ศ. ๒๕๕๙ ท้องถิ่นจำเป็นต้องพึ่งพาเงินอุดหนุนจากรัฐบาล คิดเป็นร้อยละ ๓๘.๕๒ และร้อยละ ๓๙.๔๖ ตามลำดับ ส่งผลให้ อปท. ในพื้นที่ที่มีกิจกรรมทางเศรษฐกิจหนาแน่น เช่น การเป็นแหล่งที่ตั้งของอุตสาหกรรม การค้า การบริการ การเป็นพื้นที่เขตพัฒนาเศรษฐกิจพิเศษ แหล่งท่องเที่ยวที่มีชื่อเสียงระดับโลก การจัดบริการสาธารณะรองรับการเติบโตของเมืองและการเพิ่มขึ้นของประชากรแฝงและแรงงานต่างด้าวได้อย่างมีขอบเขตจำกัด

๒.๔.๓ ด้านการทุจริตคอร์รัปชัน

ไทยกำลังประสบปัญหาการทุจริตเชิงนโยบายและผลประโยชน์ทับซ้อนเป็นอย่างมาก

พัฒนาการของการทุจริตคอร์รัปชันในสังคมไทยเปลี่ยนแปลงจากในอดีตที่มีรูปแบบการทุจริตจัดซื้อจัดจ้าง รับสินบน ซึ่งสามารถตรวจสอบหาหลักฐานจับผิดมาลงโทษได้ เนื่องจากมีความซับซ้อนไม่มากเท่ากับการทุจริตคอร์รัปชันในปัจจุบันที่ประเทศไทยมีความเสียหายจากการทุจริตคอร์รัปชันขนาดใหญ่ที่สูงเป็นแสนล้านบาท อันเนื่องจากการทุจริตเชิงนโยบายและผลประโยชน์ทับซ้อนซึ่งเป็นรูปแบบใหม่ที่เกิดมากขึ้นในช่วงที่รัฐเข้ามามีบทบาทในการพัฒนา เศรษฐกิจและการหาประโยชน์จากธุรกิจในโลกสมัยใหม่ มีความซับซ้อนเพิ่มขึ้นและในปัจจุบันประเทศไทยประสบปัญหาการทุจริตเชิงนโยบายและผลประโยชน์ทับซ้อนเป็นอย่างมาก ไม่ว่าจะเป็นองค์กรภาครัฐหรือภาคเอกชน และมาตรการต่างๆ ที่ออกมา รวมทั้งกฎหมายเกี่ยวกับการทุจริตและการตรวจสอบจากองค์กรต่างๆ ยังไม่สามารถที่จะ

เข้าหน้าที่ 51

ไปแก้ไขปัญหาเหล่านี้ได้ ดังปรากฏตามดัชนีภาพลักษณ์คอร์รัปชัน (Corruption Perception Index : CPI) พ.ศ. ๒๕๕๗ ขององค์กรเพื่อความโปร่งใสนานาชาติ พบว่าประเทศไทยได้ ๓๘ คะแนนจากคะแนนเต็ม ๑๐๐ คะแนน อยู่อันดับที่ ๘๕ จากการจัดอันดับทั้งหมด ๑๗๕ ประเทศทั่วโลก จะเห็นได้ว่าประเทศไทยมีคะแนนดีขึ้นเล็กน้อยเทียบกับปี ๒๕๕๖ ที่ได้ ๓๕ คะแนน อยู่อันดับ ๑๐๒ โดยเมื่อเทียบกับประเทศในกลุ่มอาเซียนพบว่า ประเทศไทยมีคะแนนเท่ากับประเทศฟิลิปปินส์ ส่วนประเทศสิงคโปร์สูงถึง ๘๔ คะแนน และมาเลเซียได้ ๕๒ คะแนน (คะแนนมากหมายถึงมีคอร์รัปชันน้อย)

๓. บริบทการเปลี่ยนแปลงและสภาพอนาคตประเทศไทย

๓.๑ บริบทภายใน

๓.๑.๑ ภาพเศรษฐกิจไทยในกรณีฐาน

ภายใต้สมมติฐาน

- (๑) แนวโน้มการขยายตัวของเศรษฐกิจโลกเฉลี่ยร้อยละ ๓.๘ ในช่วงแผนพัฒนาฯ ฉบับที่ ๑๒ และร้อยละ ๔.๒ ในช่วงแผนพัฒนาฯ ฉบับที่ ๑๓
- (๒) การลงทุนภาครัฐขยายตัวเฉลี่ยร้อยละ ๔
- (๓)ราคาน้ำมันเฉลี่ย ๗๐-๘๐ ดอลลาร์ สรอ. ต่อบาร์เรลในช่วงแผนพัฒนาฯ ฉบับที่ ๑๒ และเฉลี่ย ๘๐-๑๐๐ ดอลลาร์ สรอ. ต่อบาร์เรลในช่วงแผนพัฒนาฯ ฉบับที่ ๑๓
- (๔) ผลผลิตภาพการผลิตรวมขยายตัวร้อยละ ๒.๑ โดยผลผลิตภาพการผลิตภาคเกษตรหดตัวต่อเนื่องเฉลี่ยร้อยละ ๐.๘ ภาคอุตสาหกรรมขยายตัวเฉลี่ยร้อยละ ๒.๐ และภาคบริการขยายตัวเฉลี่ยร้อยละ ๓.๐
- (๕) การลงทุนภาคเอกชนขยายตัวเฉลี่ยร้อยละ ๕ และ

(๖) กำลังแรงงานลดลงเฉลี่ยร้อยละ ๐.๒ และร้อยละ ๐.๗ ในช่วงแผนพัฒนาฯ ฉบับที่ ๑๒ และ ๑๓ ตามลำดับภายใต้สมมุติฐานเหล่านี้ เศรษฐกิจไทยในช่วง ๑๐ ปีข้างหน้ามีแนวโน้มที่จะขยายตัวเฉลี่ยร้อยละ ๓.๓-๔.๓ โดยมีค่ากลางของการประมาณการร้อยละ ๓.๘ ซึ่งทำให้เศรษฐกิจไทยจะสามารถขยายฐานะขึ้นเป็นประเทศรายได้สูงในช่วงปี ๒๕๗๑ (ในกรณีเศรษฐกิจขยายตัวเฉลี่ยร้อยละ ๔.๓ - ๒๕๗๔) (ในกรณีเศรษฐกิจขยายตัวเฉลี่ยร้อยละ ๓.๓) การขยายตัวในกรณีฐานดังกล่าวทำให้เศรษฐกิจไทยมีความเสี่ยงที่จะตกอยู่ภายใต้กับดักประเทศรายได้ปานกลางอย่างถาวรมากขึ้น

เมื่อคำนึงถึงเงื่อนไขในระยะยาว โดยเฉพาะ

(๑) การลดลงของกำลังแรงงานที่จะหดตัวเร่งขึ้นเป็นเฉลี่ยร้อยละ ๑.๐ ในช่วงแผนพัฒนาฯ ฉบับที่ ๑๔ ซึ่งจะเป็นปัจจัยถ่วงต่อการขยายตัวทางเศรษฐกิจมากขึ้น

(๒) ชีตความสามารถด้านการคิดค้นเทคโนโลยีและนวัตกรรมซึ่งเป็นสิ่งจำเป็นในการยกระดับฐานะประเทศเข้าสู่การเป็นประเทศรายได้สูงจะลดลงตามการเพิ่มขึ้นของสัดส่วนของประชากรผู้สูงอายุ

(๓) จำนวนประชากรรวมจะเริ่มลดลงในปี ๒๕๗๐ ซึ่งส่งผลให้อุปสงค์และการผลิตเพื่อตอบสนองความต้องการในประเทศขยายตัวช้าลง

(๔) การเพิ่มขึ้นของขีดความสามารถในการแข่งขันของประเทศต่างๆ ที่การปรับตัวเข้าสู่สังคมผู้สูงอายุช้ากว่าไทย

หน้าที่ 52

(๕) ภาระการใช้จ่ายเพื่อดูแลผู้สูงอายุเพิ่มขึ้นทำให้การจัดสรรงบประมาณเพื่อการพัฒนาประเทศเพื่อยกระดับฐานะการพัฒนาประเทศมีข้อจำกัดมากขึ้น

(๖) เกณฑ์รายได้ขั้นต่ำสำหรับการเป็นประเทศรายได้ขั้นสูงปรับตัวเพิ่มขึ้นเฉลี่ยประมาณ ๑๐๐-๒๐๐ ดอลลาร์ สรอ. ต่อคนต่อปีตามการเพิ่มขึ้นของรายได้และมาตรฐานการครองชีพของประเทศสำคัญๆ เงื่อนไขดังกล่าวทำให้ประเทศไทยมีความเสี่ยงที่จะไม่สามารถหารายได้ที่เพียงพอในการที่จะทำให้คนไทยได้รับการพัฒนาอย่างเต็มศักยภาพ มีความภาคภูมิใจ มีเกียรติและศักดิ์ศรีในประชาคมภูมิภาคและในเวทีโลก

๓.๑.๒ การเข้าสู่สังคมผู้สูงอายุ

การเข้าสู่สังคมผู้สูงอายุของประเทศไทยส่งผลให้อัตราการพึ่งพิงของประชากรวัยแรงงานต้องแบกรับการดูแลผู้สูงอายุเพิ่มสูงขึ้น โดยในปี ๒๕๕๓ มีประชากรวัยแรงงาน ๕ คนที่มีศักยภาพแบกรับผู้สูงอายุ ๑ คน และคาดการณ์ว่าในปี ๒๕๘๓ จะเหลือประชากรวัยแรงงานเพียง ๑.๗ คนแบกรับผู้สูงอายุ ๑ คน การขาดแคลนกำลังแรงงานทำให้ต้องนำเข้าแรงงานไร้ทักษะจากประเทศเพื่อนบ้าน ซึ่งส่งผลกระทบต่อตลาดแรงงานไทยในด้านการยกระดับรายได้และทักษะฝีมือแรงงานจะช้าลง ผลผลิตภาพแรงงานไทยอาจเพิ่มขึ้นช้า ปัญหาการค้ำมนุษย์ และการขาดการคุ้มครองทางสังคมขั้นพื้นฐานที่จำเป็น ซึ่งจะเป็นปัญหาต่อเนื่องที่ส่งผลต่อคุณภาพชีวิตของคนไทย อาทิ อาชญากรรม โรคระบาด และภาระทางการคลังของระบบบริการทางสังคม อย่างไรก็ตาม นับเป็นโอกาสในการพัฒนาสินค้าและบริการ ธุรกิจบริการที่เหมาะสมกับกลุ่มผู้สูงอายุที่เพิ่มขึ้นเป็นตัวเลขเบื้องต้น สศช. จะคำนวณใหม่อีกครั้ง

เมื่อการปรับปรุงฐานข้อมูลในแบบจำลองเสร็จสมบูรณ์เกณฑ์ขั้นต่ำในปี ๒๕๔๖ ซึ่งอยู่ที่ ๑๒,๗๔๕ ดอลลาร์ สรอ. ต่อคนต่อปี

๓.๑.๓ ความเหลื่อมล้ำ

ความเหลื่อมล้ำเป็นปัญหาสำคัญในสังคมไทยทั้งความเหลื่อมล้ำด้านรายได้ โอกาสการเข้าถึงบริการภาครัฐและการเข้าถึงทรัพยากรธรรมชาติ นำไปสู่ความขัดแย้งในสังคม และเป็นอุปสรรคต่อการพัฒนาประเทศที่ลดทอนความเข้มแข็งทางเศรษฐกิจและความมั่นคงทางสังคม จากการกระจายรายได้และผลประโยชน์ของการพัฒนาไปยังกลุ่มคนต่างๆ ในสังคม บางพื้นที่และบางสาขาการผลิตไม่ทั่วถึงเป็นธรรมผลประโยชน์ส่วนใหญ่ตกอยู่ในกลุ่มที่มีโอกาสและรายได้สูง ทำให้สัดส่วนรายได้ระหว่างกลุ่มคนรวยร้อยละ ๑๐ ของประชากรกับกลุ่มคนจนร้อยละ ๑๐ ของประชากร มีความแตกต่างกันถึง ๓๔.๙ เท่าในปี ๒๕๕๖ นอกจากนี้ความเหลื่อมล้ำยังส่งผลให้เกิดปัญหาต่างๆ อาทิ ปัญหาการทุจริตคอร์รัปชัน คนยากจนขาดโอกาสการเข้าถึงบริการการศึกษาและสาธารณสุขที่มีคุณภาพอย่างเท่าเทียม การแย่งชิงทรัพยากร การรับรู้ข้อมูลข่าวสารปัญหาอาชญากรรมและยาเสพติด

๓.๑.๔ ความเป็นเมือง

การเปลี่ยนแปลงพื้นที่ชนบทไปสู่ความเป็นเมืองมีแนวโน้มเพิ่มขึ้นเพื่อลดความแออัดของเมืองหลวงและเมืองหลัก อันเป็นการกระจายความเจริญสู่พื้นที่อื่นๆ จึงจำเป็นที่จะต้องมีการลงทุนโครงสร้างพื้นฐานการจัดบริการสาธารณะเพื่อรองรับการเติบโตของเมือง การใช้ประโยชน์ของทรัพยากรท้องถิ่นทั้งปัจจัยการผลิตและแรงงานไปสู่ภาคการค้า บริการ และอุตสาหกรรม ตลอดจนการแสวงหาเทคโนโลยีใหม่ๆ ที่จะช่วยลดผลกระทบต่อสิ่งแวดล้อม ซึ่งจะส่งผลต่อการลดลงและความเสื่อมโทรมของทรัพยากรท้องถิ่น การลดลงของแรงงานในภาคเกษตรรวมทั้งปัญหาการบริหารจัดการขยะทั้งขยะชุมชนและอุตสาหกรรม ทั้งนี้ การเพิ่มขึ้นของประชากรและแรงงานในพื้นที่อาจส่งผลต่อการเปลี่ยนแปลงของวิถีชีวิตและวัฒนธรรมท้องถิ่น อย่างไรก็ตาม การผลิตและกิจกรรมทางเศรษฐกิจที่มีขนาดใหญ่ขึ้นเพื่อตอบสนองความต้องการคนในเมืองที่มากขึ้น จะส่งผลให้เกิดการประหยัดจากขนาด การขนส่งมีต้นทุนต่ำลง และการลงทุนในระบบสาธารณสุขมีโอกาสจะมีความคุ้มค่ามากขึ้น นอกจากนี้ ความต้องการแรงงานที่มากขึ้นจะมีส่วนเอื้อหรือทำให้จำเป็นต้องมีการจัดตั้งสถาบันการศึกษาในพื้นที่เพื่อตอบสนองความต้องการของสถานประกอบการที่มีจำนวนมาก

หน้าที่ 53

๓.๑.๕ การบริหารจัดการภาครัฐ

(๑) ร่างรัฐธรรมนูญแห่งราชอาณาจักรไทย พ.ศ. ๒๕๕๘ วางกรอบด้านการบริหารจัดการภาครัฐ เอื้อต่อการพัฒนาธรรมาภิบาลภาครัฐ ร่างรัฐธรรมนูญแห่งราชอาณาจักรไทย พ.ศ. ๒๕๕๘ มีมาตราสำคัญๆ ที่จะช่วยสนับสนุนให้การบริหารจัดการและการปรับปรุงประสิทธิภาพกลไกการพัฒนา อาทิ มาตรา ๖๙ หน่วยงานของรัฐ องค์การเอกชนหรือองค์กรใดที่ดำเนินกิจกรรมโดยใช้เงินแผ่นดิน มีหน้าที่ต้องเปิดเผยข้อมูลเกี่ยวกับการดำเนินการดังกล่าวต่อสาธารณะเพื่อให้พลเมืองได้ติดตามและตรวจสอบมาตรา ๘๒ รัฐต้องดำเนินการตามแนวนโยบายพื้นฐานแห่งรัฐ และต้องจัดระบบงานราชการและงานของรัฐอย่างอื่น ให้เป็นไปตามหลักธรรมาภิบาล พัฒนาและสร้างโอกาสเพื่อลดความเหลื่อมล้ำและสร้างความเป็นธรรมอย่างยั่งยืน กระจายอำนาจและจัดการกิจ อำนาจหน้าที่ และขอบเขตความรับผิดชอบที่ชัดเจนระหว่างราชการส่วนกลาง ส่วนภูมิภาค และส่วนท้องถิ่น รวมทั้งมีกลไกป้องกันและขจัดการทุจริตและประพฤติมิชอบที่มีประสิทธิภาพทั้งในภาครัฐและภาคเอกชน ฯลฯ มาตรา ๘๙ รัฐต้อง

ดำเนินนโยบายการเงิน การคลัง และงบประมาณภาครัฐ โดยยึดหลักการรักษาวินัยและความยั่งยืนทางการคลัง และการใช้จ่ายเงินแผ่นดิน อย่างคุ้มค่า จัดให้มีระบบการเงินการคลังเพื่อสังคม มีระบบภาษีอากรที่มีความเป็นธรรมมีประสิทธิภาพ เกิดประโยชน์สูงสุดต่อประชาชน และสอดคล้องกับการเปลี่ยนแปลงทางเศรษฐกิจและสังคม

๒) ภาคประชาสังคมให้ความสำคัญกับการบริหารจัดการของภาครัฐสถาบันทางสังคม อาทิ มูลนิธิ สถาบันการศึกษา หน่วยงานวิจัยต่างๆ นำเสนอผลการติดตาม วิเคราะห์ สังเคราะห์ เรื่องที่เกี่ยวกับการบริหารจัดการประเทศและการปรับปรุงประสิทธิภาพกลไกการพัฒนาทั้งประเด็นธรรมาภิบาล การทุจริตคอร์รัปชันทั้งการคอร์รัปชันขนาดใหญ่และคอร์รัปชันภาคครัวเรือน การบริหารจัดการภาครัฐและการกระจายอำนาจ เพื่อรายงานข้อค้นพบและข้อเสนอแนะสู่สาธารณะ เป็นแรงกดดันให้ผู้มีอำนาจภาครัฐหันมาพิจารณา ทบทวน แนวนโยบาย มาตรการ และกลไกการทำงานต่างๆ ให้เหมาะสมมากขึ้น

๓.๒ บริบทภายนอก

๓.๒.๑ การเข้าสู่สังคมผู้สูงอายุของโลก

องค์การสหประชาชาติประเมินสถานการณ์ว่าในช่วงปี ๒๕๔๔-๒๖๔๓ (ค.ศ. ๒๐๐๑-๒๑๐๐) จะเป็นศตวรรษแห่งผู้สูงอายุ หมายถึงการมีประชากรอายุ ๖๐ ปีขึ้นไปมากกว่าร้อยละ ๑๐ ของประชากรรวมทั่วโลก โดยประเทศที่พัฒนาแล้วจะใช้ระยะเวลาที่ค่อนข้างยาวนานในการเข้าสู่สังคมผู้สูงอายุเช่น ญี่ปุ่น อเมริกา ยุโรป ขณะที่กลุ่มประเทศกำลังพัฒนาจะมีระยะเวลาเปลี่ยนแปลงโครงสร้างประชากรดังกล่าวค่อนข้างสั้นกว่า สะท้อนถึงระยะเวลาในการเตรียมความพร้อมเพื่อรองรับสังคมผู้สูงอายุที่สั้นกว่าประเทศพัฒนาแล้วค่อนข้างมาก โดยการเป็นสังคมผู้สูงอายุจะส่งผลให้มีการขาดแคลนแรงงานในประเทศ และมีการเคลื่อนย้ายแรงงานต่างด้าวมากขึ้น นอกจากนี้มีความต้องการสินค้าและบริการที่เหมาะสมกับผู้สูงอายุมากขึ้น นับเป็นโอกาสอย่างมากสำหรับประเทศไทยที่จะพัฒนาด้านธุรกิจและลงทุนด้านการค้าและบริการ ด้านการท่องเที่ยว ที่พักอาศัย การให้บริการสุขภาพในรูปแบบต่างๆ รวมทั้งเป็นโอกาสของแรงงานไทยในการไปทำงานในประเทศที่พัฒนาแล้ว

๓.๒.๒ การปรับเปลี่ยนด้านเทคโนโลยีและนวัตกรรมที่รวดเร็ว

การปรับเปลี่ยนที่รวดเร็วด้านเทคโนโลยีและนวัตกรรมส่งผลให้เกิดการเปลี่ยนแปลงในรูปแบบการผลิตและการค้าที่มีการใช้เทคโนโลยีมาช่วยในการเพิ่มประสิทธิภาพการผลิต การพาณิชย์อิเล็กทรอนิกส์กลายเป็นรูปแบบการค้าที่มีบทบาทมากขึ้น มีการยกระดับกระบวนการผลิตแบบอัตโนมัติไปสู่การใช้เทคโนโลยีที่ผสมผสานระหว่าง Information Technology กับ Operational Technology หรือที่เรียกว่า Internet of Things (เทคโนโลยีอินเทอร์เน็ตที่เชื่อมอุปกรณ์และ เครื่องมือต่างๆ เช่น โทรศัพท์มือถือรถยนต์ ตู้เย็น โทรทัศน์ และอื่นๆ เข้าไว้ด้วยกัน) เพื่อผลิตสินค้าตามความต้องการของผู้บริโภคมากยิ่งขึ้น โดยหากภาคการผลิตที่ปรับตัวตามการเปลี่ยนแปลงของเทคโนโลยีไม่ทัน ขาดการลงทุนด้านการวิจัยและพัฒนา และนวัตกรรม จะทำให้ความสามารถในการแข่งขันลดลง

หน้าที่ 54

๓.๒.๓ ความเชื่อมโยงกับเศรษฐกิจในระดับภูมิภาคและระดับโลกที่สูงขึ้น

(๑) แนวโน้มการพัฒนาเศรษฐกิจของประเทศเพื่อนบ้านมีการพัฒนาระบบเศรษฐกิจและเขตเศรษฐกิจพิเศษภายในประเทศ ซึ่งจะมีผลต่อทิศทางการวางแผนพัฒนาด้านโครงสร้างพื้นฐานของประเทศไทย

ตลอดจนการปรับเปลี่ยนกฎ ระเบียบ กติกา ด้านการค้าการลงทุนที่มุ่งเน้นให้ความสำคัญกับเรื่องความโปร่งใสและ
สิ่งแวดล้อมมากขึ้น

(๒) การเปิดเสรีภายใต้ข้อตกลงประชาคมเศรษฐกิจอาเซียนในปี ๒๕๕๘ จะนำมาซึ่ง
โอกาสที่สำคัญๆ หลายประการต่อการยกระดับศักยภาพการขยายตัวของเศรษฐกิจไทย ได้แก่ ๑) การลดข้อจำกัดใน
ด้านอุปสงค์ในประเทศ ๒) โอกาสในการใช้ปัจจัยการผลิตและแรงงานสำหรับการพัฒนาภาคเกษตรและอุตสาหกรรมที่
ใช้แรงงานและวัตถุดิบเข้มข้นในการเพิ่มขีดความสามารถในการแข่งขันและพัฒนาตนเองไปสู่ระดับการผลิตที่สูงขึ้นทั้ง
การผลิตในประเทศและการใช้ฐานการผลิตในประเทศเพื่อนบ้านและ ๓) โอกาสในการใช้ความได้เปรียบด้านสถานที่ตั้ง
และด้านโครงสร้างพื้นฐานและโลจิสติกส์ในการขับเคลื่อน

เศรษฐกิจให้เป็นศูนย์กลางทางการบริการและการผลิตภาคอุตสาหกรรมอนาคตในอนุภูมิภาคและในภูมิภาค

(๓) การเปิดเสรีทางการค้ากับประเทศที่พัฒนาแล้ว จะมีการนำประเด็นด้านมาตรฐาน
ของการค้าและบริการมาเป็นข้อกีดกันทางการค้าซึ่งผู้ประกอบการภายในประเทศโดยเฉพาะวิสาหกิจขนาดกลางและ
ขนาดย่อมต้องปรับตัวเพื่อพัฒนาผลิตภาพการผลิตและรูปแบบธุรกิจ พัฒนามาตรฐานของอุตสาหกรรม ตลอดจน
พัฒนาสินค้าที่เป็นมิตรต่อสิ่งแวดล้อมและมีความรับผิดชอบต่อสังคม/ชุมชนมากขึ้นโดยแรงเหวี่ยงจากกระแสการเปิด
เสรีทางการค้าจะก่อให้เกิดการเคลื่อนย้ายเงินทุน แนวโน้มราคาสินค้าเกษตรและสินค้าขั้นปฐม แรงกดดันจากการเพิ่ม
ขึ้นของขีดความสามารถในการแข่งขันของประเทศต่างๆ ในอนุภูมิภาคโดยเฉพาะในการผลิตสินค้าเกษตร สินค้ากึ่งทุน
และเทคโนโลยีเข้มข้น รวมทั้งแนวโน้มนโยบายและมาตรการการพัฒนาของภาครัฐที่ยังไม่ทั่วถึง ยังมีแนวโน้มที่จะตอกย้ำ
ปัญหาความเหลื่อมล้ำทางด้านรายได้ให้มีความรุนแรงมากขึ้นและเป็นอุปสรรคต่อการสร้างการเติบโตของเศรษฐกิจ
แบบทั่วถึง (Inclusive Growth) ซึ่งเป็นปัจจัยที่จำเป็นต่อการขยายตัวทางเศรษฐกิจที่ต่อเนื่องและยั่งยืน

(๔) ตลาดเงิน ตลาดทุน และเศรษฐกิจโลกยังมีความเสี่ยงที่จะผันผวนตลอดช่วงแผนฯ
๑๒ เนื่องจาก ๑) ผลกระทบจากการปรับทิศทางนโยบายการเงินในสหรัฐอเมริกาในช่วงต้นแผนพัฒนาฯ และแนวโน้ม
การปรับทิศทางนโยบายการเงินในยุโรปในช่วงกลางถึงปลายแผนพัฒนาฯ และ ๒) ปัญหาการสั่งสมหนี้สาธารณะใน
ประเทศสำคัญๆ ในช่วงหลังวิกฤติเศรษฐกิจโลกที่มีความเสี่ยงจะพัฒนาไปสู่วิกฤติและสร้างผลกระทบต่อเสถียรภาพ
ของระบบเศรษฐกิจและการเงินโลกหากมาตรการปฏิรูปในประเทศสำคัญๆ ของโลกไม่ประสบความสำเร็จอย่างเป็น
รูปธรรม

(๕) ความเคลื่อนไหวของกระแสวัฒนธรรมโลก ความก้าวหน้าในการติดต่อสื่อสาร การ
ขยายตัวของเครือข่ายทางสังคมออนไลน์ ส่งผลให้มีทั้งโอกาสและความเสี่ยง ต่อวิถีชีวิตทัศนคติ และความเชื่อในสังคม
ตลอดจนความสัมพันธ์ระหว่างบุคคล กระบวนการเรียนรู้ และพฤติกรรมกรบริโภคของคนในประเทศ

๓.๒.๔ การเปลี่ยนแปลงสภาพภูมิอากาศ

(๑) การเปลี่ยนแปลงสภาพภูมิอากาศ (Climate Change) จะส่งผลกระทบซ้ำเติมต่อ
สถานการณ์ความเสื่อมโทรมของทรัพยากรธรรมชาติและสิ่งแวดล้อมให้มีความรุนแรงมากขึ้นอุณหภูมิของโลกเพิ่ม
ขึ้น ทำให้เกิดความแห้งแล้งเป็นระยะเวลายาวนาน เกิดฝนขาดช่วง และมีฤดูกาลเปลี่ยนไป ส่งผลกระทบต่อความอุดม
สมบูรณ์ของดิน ป่าไม้เกิดความเสื่อมโทรม แหล่งน้ำขาดแคลน ผลผลิตทางการเกษตรลดลง เกิดโรคระบาดในพืชและ
สัตว์ และอาจเกิดผลกระทบต่อสุขภาพของมนุษย์กรณีที่เกิดโรคระบาดใหม่ เกิดความเสี่ยงต่อการสูญเสียความ
หลากหลายทางชีวภาพ เช่น ระบบนิเวศป่าไม้ ระบบนิเวศชายฝั่ง พื้นที่ชุ่มน้ำ เกิดการกัดเซาะชายฝั่ง และการสูญเสีย

แนวปะการัง การสูญเสียความหลากหลายทางชีวภาพดังกล่าวข้างต้น จะส่งผลต่อความมั่นคงด้านอาหาร สุขภาพ พลังงาน และลดทอนขีดความสามารถในการพึ่งพาตนเองของชุมชน

หน้าที่ 55

(๒) การเปลี่ยนแปลงของสภาพภูมิอากาศยังส่งผลให้ภัยพิบัติทางธรรมชาติมีแนวโน้มเกิดบ่อยครั้งขึ้นและมีความรุนแรงมากขึ้น ทั้งอุทกภัย ภัยแล้ง แผ่นดินไหวและดินโคลนถล่ม ส่งผลกระทบต่อภาคการผลิต การพัฒนาอุตสาหกรรม และการพัฒนาเศรษฐกิจโดยรวมของประเทศ รวมทั้งวิถีการดำรงชีวิตของประชาชน นอกจากนี้ ข้อตกลงระหว่างประเทศเกี่ยวกับการเปลี่ยนแปลงสภาพภูมิอากาศจะทวีความเข้มข้นและเป็นแรงกดดันให้ประเทศไทยต้องเตรียมพร้อมรับภาระในการลดการปล่อยก๊าซเรือนกระจกภายใต้กระแสการแข่งขันทางการค้า

๓.๒.๕ วาระการพัฒนาของโลกภายหลัง ค.ศ. ๒๐๑๕ (Post ๒๐๑๕ Agenda)

ประเด็นสำคัญของวาระการพัฒนาโลกภายหลัง ค.ศ. ๒๐๑๕ คือ การจัดทำเป้าหมายการพัฒนาที่ยั่งยืนในกรอบสหประชาชาติ (Sustainable Development Goals–SDGs) ในช่วงเวลา ๑๕ ปี โดยสหประชาชาติให้การรับรองแล้วเมื่อวันที่ ๑๐ กันยายน ๒๕๕๗ ประกอบด้วยเป้าประสงค์ (Goal) จำนวน ๑๗ ข้อ และเป้าหมาย (Target) จำนวน ๑๖๙ ข้อ ซึ่งจะส่งผลกระทบกับการวางแผนทางการพัฒนาประเทศในอนาคต ที่ต้องเน้นจัดความยากจนให้หมดไป ประชาชนมีสุขภาพที่ดี มีระบบการศึกษา มีความเท่าเทียมกันทางเพศ ส่งเสริมการเติบโตทางเศรษฐกิจแบบยั่งยืน มีระบบโครงสร้างพื้นฐานที่รองรับการพัฒนาอุตสาหกรรมที่ยั่งยืน ลดความไม่เท่าเทียมกันทั้งภายในประเทศและระหว่างประเทศ มีรูปแบบการผลิตและการบริโภคแบบยั่งยืน เตรียมความพร้อมในการรับมือการเปลี่ยนแปลงสภาพภูมิอากาศ สงวนรักษาทรัพยากรธรรมชาติและ ความหลากหลายทางชีวภาพ มีการจัดการทรัพยากรทางทะเลอย่างยั่งยืน ส่งเสริมให้สังคมมีความสุข มีความยุติธรรมและส่งเสริมความเป็นหุ้นส่วนเพื่อการพัฒนาในระดับโลกร่วมกัน

๔. กรอบวิสัยทัศน์และเป้าหมาย

๔.๑ กรอบวิสัยทัศน์แผนพัฒนาฯ ฉบับที่ ๑๒

จากสถานะของประเทศและบริบทการเปลี่ยนแปลงต่างๆ ที่ประเทศกำลังประสบอยู่ ทำให้การกำหนดวิสัยทัศน์แผนพัฒนาฯ ฉบับที่ ๑๒ ยังคงมีความต่อเนื่องจากวิสัยทัศน์แผนพัฒนาฯ ฉบับที่ ๑๑ และกรอบหลักการของการวางแผนที่น้อมนำและประยุกต์ใช้หลักปรัชญาของเศรษฐกิจพอเพียง ยึดคนเป็นศูนย์กลางของการพัฒนาอย่างมีส่วนร่วม การพัฒนาที่ยึดหลักสมดุล ยั่งยืน โดยวิสัยทัศน์ของการพัฒนาในแผนพัฒนาฯ ฉบับที่ ๑๒ ต้องให้ความสำคัญกับการกำหนดทิศทางการพัฒนาที่มุ่งสู่การเปลี่ยนผ่านประเทศไทยจากประเทศที่มีรายได้ปานกลางไปสู่ประเทศที่มีรายได้สูง มีความมั่นคง และยั่งยืน สังคมอยู่ร่วมกันอย่างมีความสุข และนำไปสู่การบรรลุวิสัยทัศน์ระยะยาว “มั่นคง มั่งคั่ง ยั่งยืน” ของประเทศ

๔.๒ การกำหนดตำแหน่งทางยุทธศาสตร์ของประเทศ (Country Strategic Positioning) เป็นการกำหนดตำแหน่งทางยุทธศาสตร์ของประเทศที่สอดคล้องกับยุทธศาสตร์ชาติที่ สศช. ได้จัดทำขึ้น

ประเทศไทยเป็นประเทศรายได้สูงที่มีการกระจายรายได้อย่างเป็นธรรม เป็นศูนย์กลางด้านการขนส่งและโลจิสติกส์ของภูมิภาคสู่ความเป็นชาติการค้าและบริการ (Trading and Service Nation) เป็นแหล่งผลิตสินค้าเกษตรอินทรีย์และเกษตรปลอดภัย แหล่งอุตสาหกรรมสร้างสรรค์และมีนวัตกรรมสูงที่เป็นมิตรต่อสิ่งแวดล้อม

หน้าที่ 56

๔.๓ เป้าหมาย

๔.๓.๑ การหลุดพ้นจากกับดักประเทศรายได้ปานกลางสู่รายได้สูง

- (๑) เศรษฐกิจขยายตัวเฉลี่ยไม่ต่ำกว่าร้อยละ ๕.๐
- (๒) ผลิตภัณฑ์มวลรวมในประเทศต่อหัว (GDP Per Capita) และรายได้ประชาชาติต่อหัว (GNP Per Capita) ณ สิ้นแผนพัฒนาฯ ฉบับที่ ๑๒ ในปี ๒๕๔๖ เพิ่มขึ้นเป็น ๓๑๗,๐๕๑ บาท (๙,๓๒๕ ดอลลาร์ สรอ.) และ ๓๐๑,๑๙๙ บาท (๘,๘๕๙ ดอลลาร์ สรอ.) ต่อคนต่อปี
- (๓) ผลผลิตภาพการผลิตเพิ่มขึ้นไม่ต่ำกว่าเฉลี่ยร้อยละ ๒.๕ ต่อปี
- (๔) การลงทุนรวมขยายตัวไม่ต่ำกว่าเฉลี่ยร้อยละ ๘.๐ (การขยายตัวของการลงทุนภาครัฐไม่ต่ำกว่าร้อยละ ๑๐.๐ และการลงทุนของภาคเอกชนขยายตัวไม่ต่ำกว่าเฉลี่ยร้อยละ ๗.๕ ในขณะที่ปริมาณการส่งออกขยายตัวเฉลี่ยไม่ต่ำกว่าร้อยละ ๔.๐ ต่อปี)

๔.๓.๒ การพัฒนาศักยภาพคนให้สนับสนุนการเจริญเติบโตของประเทศและการสร้างสังคมสูงวัยอย่างมีคุณภาพ

- (๑) ประชาชนทุกช่วงวัยมีความมั่นคงทางด้านเศรษฐกิจและสังคม (Socio-Economic Security) และมีคุณภาพชีวิตที่ดีขึ้น
- (๒) การศึกษาและการเรียนรู้ได้รับการพัฒนาคุณภาพ
- (๓) สถาบันทางสังคมมีความเข้มแข็งเป็นฐานรากที่เอื้อต่อการพัฒนาคน

๔.๓.๓ การลดความเหลื่อมล้ำในสังคม

- (๑) การกระจายรายได้มีความเท่าเทียมกันมากขึ้น
- (๒) บริการทางสังคมมีคุณภาพและมีการกระจายอย่างทั่วถึง

๔.๓.๔ การสร้างการเจริญเติบโตทางเศรษฐกิจและสังคมที่เป็นมิตรกับสิ่งแวดล้อม

- (๑) รักษาความมั่นคงของฐานทรัพยากร สร้างสมดุลระหว่างการอนุรักษ์และการใช้ประโยชน์อย่างยั่งยืนและเป็นธรรม
- (๒) ขับเคลื่อนประเทศสู่เศรษฐกิจและสังคมที่เป็นมิตรต่อสิ่งแวดล้อม
- (๓) เพิ่มขีดความสามารถในการรับมือภัยพิบัติและการเปลี่ยนแปลงสภาพภูมิอากาศ

(๔) เพิ่มประสิทธิภาพและเสริมสร้างธรรมาภิบาลในการบริหารจัดการทรัพยากรธรรมชาติและสิ่งแวดล้อม

(๕) มีการบริหารจัดการน้ำให้สมดุลระหว่างการอุปสงค์และอุปทานของน้ำ

๔.๓.๕ การบริหารราชการแผ่นดินที่มีประสิทธิภาพ

(๑) การบริหารงานภาครัฐที่โปร่งใส เป็นธรรม มีประสิทธิภาพ และมีส่วนร่วม

(๒) ขจัดการทุจริตคอร์รัปชัน

(๓) มีการกระจายอำนาจที่เหมาะสม

๕. แนวทางการพัฒนา

๕.๑ การยกระดับศักยภาพการแข่งขันและการหลุดพ้นกับดักรายได้ปานกลางสู่รายได้สูง

๕.๑.๑ การส่งเสริมด้านการวิจัยและพัฒนา

พัฒนาสถานะแวดล้อมของการพัฒนาวิทยาศาสตร์ เทคโนโลยี วิจัย และนวัตกรรม ทั้งด้านการลงทุนในการวิจัยและพัฒนา ด้านบุคลากรวิจัย ด้านโครงสร้างพื้นฐาน และด้านการบริหารจัดการ รวมทั้งสนับสนุนและผลักดันให้ผู้ประกอบการมีบทบาทหลักด้านเทคโนโลยีและนวัตกรรม ตลอดจนผลักดันงานวิจัยและพัฒนาให้ใช้ประโยชน์อย่างแท้จริงทั้งเชิงพาณิชย์และสาธารณะโดยให้ความคุ้มครองทรัพย์สินทางปัญญา

หน้าที่ 57

๕.๑.๒ การพัฒนาผลิตภาพแรงงาน

สร้างความร่วมมือระหว่างภาครัฐและภาคเอกชนในการพัฒนากำลังคนและแรงงานให้มีทักษะความรู้และสมรรถนะที่สอดคล้องกับความต้องการของตลาดและรองรับการเปิดเสรีของประชาคมอาเซียน โดยยกระดับและพัฒนาสมรรถนะแรงงานไทยด้วยเทคโนโลยี เร่งรัดให้แรงงานทั้งระบบมีการเรียนรู้ขั้นพื้นฐานเพื่อสามารถแข่งขันในตลาดแรงงานได้ สนับสนุนให้แรงงานและปัจจัยการผลิตมีความยืดหยุ่นในการเคลื่อนย้ายระหว่างสาขาการผลิตและระหว่างพื้นที่การผลิต เพื่อให้แรงงานสามารถเคลื่อนย้ายไปสู่สาขาการผลิตที่มีผลิตภาพการผลิตสูงสุด และสนับสนุนให้ผู้ประกอบการในภาคอุตสาหกรรมและบริการจัดทำกรอบคุณวุฒิวิชาชีพและมาตรฐานฝีมือแรงงานให้เป็นมาตรฐานที่เชื่อมโยงกันเพื่อยกระดับทักษะของแรงงานไทย

๕.๑.๓ การส่งเสริมผู้ประกอบการที่เข้มแข็งและพาณิชย์ดิจิทัล

พัฒนาขีดความสามารถของผู้ประกอบการให้มีความยืดหยุ่น สามารถปรับตัวและดำเนินธุรกิจท่ามกลางการดำเนินนโยบายและมาตรการการกีดกันทางการค้าในรูปแบบต่างๆ เพิ่มสัดส่วนความเป็นเจ้าของของคนไทยและสนับสนุนให้มีการขยายตลาดที่มีแบรนด์สินค้าและช่องทางการตลาดที่เป็นของตนเองมากขึ้น ตลอดจนพัฒนาต่อยอดอุตสาหกรรมและบริการเพื่อเข้าสู่การเป็นศูนย์กลางการผลิต บริการและอุตสาหกรรมดิจิทัล

๕.๑.๔ การลงทุนโครงสร้างพื้นฐานเร่งลงทุนและพัฒนาโครงสร้างพื้นฐานด้านการคมนาคมขนส่งเพื่อเชื่อมโยงพื้นที่

เศรษฐกิจในประเทศและต่างประเทศ ทั้งการพัฒนาและปรับปรุงโครงข่ายรถไฟให้เป็นโครงข่ายหลักในการเดินทางและขนส่งของประเทศ พัฒนาโครงข่ายระบบขนส่งสาธารณะและโครงข่ายทางหลวงพิเศษระหว่างเมือง

ขยายขีดความสามารถของท่าอากาศยานหลักของประเทศ พัฒนาท่าเรือที่มีศักยภาพให้เป็นท่าเรืออิเล็กทรอนิกส์เต็มรูปแบบ รวมทั้งพัฒนาและปรับปรุงระบบโทรคมนาคมของประเทศ ตลอดจนสนับสนุนการพัฒนาด้านอุตสาหกรรมที่เกิดจากลงทุนด้านโครงสร้างพื้นฐาน เช่น อุตสาหกรรมซ่อมบำรุงและผลิตชิ้นส่วนอากาศยาน และอุตสาหกรรมระบบราง เป็นต้น เพื่อสร้างโอกาสทางเศรษฐกิจให้กับประเทศในการเป็นฐานการผลิตในภูมิภาคอาเซียน

๕.๑.๕ การปรับโครงสร้างการผลิต

ปรับโครงสร้างการผลิตภาคเกษตร โดยการปรับเปลี่ยนจากการผลิตสินค้าเกษตรขั้นปฐมเป็นสินค้าเกษตรแปรรูปที่มีมูลค่าสูงมีคุณภาพและมาตรฐานสากล สามารถสร้างความเชื่อมโยงทางด้านวัตถุดิบกับประเทศเพื่อนบ้านและลดระดับการผลิตสินค้าขั้นปฐมที่สูญเสียขีดความสามารถในการแข่งขัน ลงสู่ระดับที่จำเป็นสำหรับการสร้างความมั่นคงทางด้านอาหารและพลังงาน จัดระบบการผลิตให้สอดคล้องกับศักยภาพพื้นที่และความต้องการของตลาดตั้งแต่ต้นน้ำถึงปลายน้ำทั้งด้านกายภาพและเศรษฐกิจ รวมทั้งส่งเสริมการรวมกลุ่มทางการเกษตรจากกิจการเจ้าของคนเดียวเป็นการประกอบการในลักษณะสหกรณ์ ห้างหุ้นส่วน และบริษัทเพื่อให้เกิดการประหยัดจากขนาด พิจารณาพันธุ์พืชที่เหมาะสมกับศักยภาพของพื้นที่และแหล่งน้ำ ใช้เทคโนโลยีการผลิตในระดับที่เหมาะสม ใช้กลไกตลาดในการป้องกันความเสี่ยง ตลอดจนส่งเสริมและเร่งขยายผลแนวคิดการทำเกษตรตามหลักปรัชญาของเศรษฐกิจพอเพียง และระบบเกษตรกรรมยั่งยืนปรับโครงสร้างการผลิตภาคบริการโดยเร่งพัฒนาระบบคมนาคมขนส่งให้เกิดความเชื่อมโยงกันเป็นโครงข่ายทั้งทางบก ทางน้ำ และทางอากาศ เร่งพัฒนาท่าเทียบเรือขนาดใหญ่เพื่อรองรับการเติบโตของการท่องเที่ยวทางทะเล ปรับปรุงแก้ไขกฎหมายที่เกี่ยวข้องกับการท่องเที่ยวให้ครอบคลุมและทันสมัยทั้งการควบคุมกิจกรรมต่างๆ เกี่ยวกับการท่องเที่ยวและส่งเสริมการท่องเที่ยวและกำหนดและจัดทำกฎหมายเพื่อยกระดับมาตรฐานการท่องเที่ยวของไทยสู่สากลและรองรับการพัฒนาการท่องเที่ยวให้สามารถแข่งขันได้ในระดับ

หน้าที่ 58

นานาชาติ รวมทั้งส่งเสริมการพัฒนาเชิงพื้นที่ในลักษณะกลุ่มคลัสเตอร์ท่องเที่ยว โดยสนับสนุนการพัฒนาด้านการท่องเที่ยวของพื้นที่ที่มีความเชื่อมโยงทั้งทางกายภาพ วิถีชีวิต/วัฒนธรรมท้องถิ่นและกิจกรรมการท่องเที่ยว ตลอดจนส่งเสริมการสร้างเชื่อมโยงด้านการท่องเที่ยวในภูมิภาคอาเซียน ทั้งประเทศที่มีพรมแดนติดกันและประเทศที่มีโครงข่ายคมนาคมขนส่งเชื่อมโยงกันเพื่อให้เกิดการพัฒนาแบบองค์รวมทั้งระบบพัฒนาต่อยอดอุตสาหกรรมอนาคตเพื่อเป็นแหล่งการถ่ายทอดเทคโนโลยี เชื่อมโยงการผลิตกับอุตสาหกรรมที่เป็นฐานรายได้ประเทศ และเป็นกลไกการขับเคลื่อนเศรษฐกิจไทยให้เข้าสู่การเป็นศูนย์กลางการผลิตและบริการทั้งในระดับอนุภูมิภาคและในภูมิภาคอาเซียนพัฒนาโครงสร้างพื้นฐานที่สนับสนุนการขยายตัวด้านการค้าการลงทุน เช่น โลจิสติกส์และพลังงาน รวมทั้งปัจจัยสนับสนุนการลงทุนอื่นๆ เช่น ลดอุปสรรคการเคลื่อนย้ายเงินทุนระหว่างประเทศ เป็นต้น ส่งเสริมการนำเทคโนโลยีและนวัตกรรมมาประยุกต์ใช้ทั้งภาคการผลิต การตลาด การบริหารจัดการการเงิน และโลจิสติกส์ เชื่อมโยงเศรษฐกิจดิจิทัล ในการอำนวยความสะดวกทางการค้าการลงทุนด้วยระบบอิเล็กทรอนิกส์ และสนับสนุนการลงทุนเพื่อสร้างเศรษฐกิจและสังคมแห่งปัญญาและการเรียนรู้ มุ่งเน้นการพัฒนาธุรกิจเชิงสร้างสรรค์ การ

ลงทุนที่ใช้เทคโนโลยีขั้นสูงและเป็นมิตรกับสิ่งแวดล้อม การประหยัดพลังงานและการใช้พลังงานทดแทน การลงทุนด้านการวิจัยและพัฒนาเชิงพาณิชย์ การจัดตั้งสำนักงานใหญ่ข้ามประเทศ บริษัทการค้าระหว่างประเทศ รวมทั้งการให้ความสำคัญเรื่องความรับผิดชอบต่อสังคมและการตอบแทนผู้มีส่วนได้ส่วนเสียขององค์กร และกิจการเพื่อสังคม

๕.๒ การพัฒนาศักยภาพคนตามช่วงวัยและการปฏิรูประบบเพื่อสร้างสังคมสูงวัยอย่างมีคุณภาพ

๕.๒.๑ การพัฒนาศักยภาพคนในทุกช่วงวัยให้สนับสนุนการเจริญเติบโตของประเทศ

โดยช่วงวัยเด็กตั้งแต่แรกเกิดให้มีพัฒนาการที่สมวัยในทุกด้าน วัยเรียน วัยรุ่นให้มีทักษะการเรียนรู้ ทักษะชีวิตสามารถอยู่ร่วมกับผู้อื่นภายใต้บริบทสังคมที่เป็นพหุวัฒนธรรม วัยแรงงานให้มีการพัฒนาระดับสมรรถนะฝีมือแรงงานเพื่อสร้างผลิตภาพเพิ่มให้กับประเทศ วัยผู้สูงอายุให้มีการทำงานที่เหมาะสมตามศักยภาพและประสบการณ์ มีรายได้ในการดำรงชีวิต มีการสร้างเสริมและฟื้นฟูสุขภาพเพื่อป้องกันหรือชะลอความทุพพลภาพและโรคเรื้อรังต่างๆ ที่จะก่อให้เกิดภาระแก่ปัจเจกบุคคล ครอบครัว และระบบบริการสุขภาพ

๕.๒.๒ การยกระดับคุณภาพการศึกษาและการเรียนรู้ให้มีคุณภาพ เท่าเทียมและทั่วถึง โดย

- (๑) ปฏิรูประบบบริหารจัดการทางการศึกษา โดยปรับระบบบริหารจัดการการศึกษาใหม่ เพื่อสร้างความรับผิดชอบต่อผลลัพธ์ (Accountability)
- (๒) ปฏิรูประบบการคลังด้านการศึกษา เพื่อเพิ่มคุณภาพและประสิทธิภาพการจัดการศึกษา โดยการจัดสรรงบประมาณตรงสู่ผู้เรียน ส่งเสริมการมีส่วนร่วมจากภาคเอกชนในการจัดการศึกษา
- (๓) พัฒนาคุณภาพครูทุกระดับ ตั้งแต่กระบวนการผลิต สรรหา และการคัดเลือกให้ได้คนดี คนเก่ง รวมทั้งระบบการประเมินและรับรองคุณภาพที่เน้นผลลัพธ์จากตัวผู้เรียน และ
- (๔) ปฏิรูประบบการเรียนรู้ โดยมุ่งจัดการเรียนรู้เพื่อสร้างสมรรถนะกำลังคนทุกระดับ การศึกษาตั้งแต่ระดับปฐมศึกษาจนถึงการเรียนรู้ตลอดชีวิต พัฒนาสื่อเพื่อการเรียนรู้ ปรับหลักสูตรและผลิตกำลังคนให้สอดคล้องกับการเปลี่ยนแปลงและความต้องการของตลาด การวิจัยและเทคโนโลยีและสื่อเพื่อการเรียนรู้

หน้าที่ 59

๕.๒.๓ การพัฒนาด้านสุขภาพ โดยส่งเสริมการพัฒนาเทคโนโลยีและนวัตกรรมทาง

การแพทย์เพื่อรองรับการเป็นสังคมผู้สูงอายุทั้งในด้านผลิตภัณฑ์สุขภาพและที่อยู่อาศัย สำหรับผู้สูงอายุระดับการบริหารจัดการระบบสุขภาพเพื่อลดความเหลื่อมล้ำและสร้างความยั่งยืนในระยะยาว โดยพัฒนาระบบข้อมูลสารสนเทศเพื่อการบริหารทรัพยากรด้านสาธารณสุข บูรณาการระบบหลักประกันสุขภาพภาครัฐให้เกิดความเป็นเอกภาพในการบริหารจัดการและการใช้ทรัพยากร และส่งเสริมการอภิบาลระบบสุขภาพในรูปแบบเครือข่ายที่มีการใช้ทรัพยากรร่วมกัน พัฒนาศักยภาพของประเทศไทยสู่การเป็นศูนย์กลางสุขภาพนานาชาติทั้งในด้านศูนย์

กลางบริการสุขภาพ (Medical Service Hub) ศูนย์กลางบริการเพื่อส่งเสริมสุขภาพ (Wellness Hub) ศูนย์กลางยา และผลิตภัณฑ์เพื่อสุขภาพ (Product Hub) และศูนย์กลางบริการวิชาการและงานวิจัย (Academic Hub) เพื่อนำราย ได้กลับมาใช้ยกระดับคุณภาพบริการสาธารณสุขภายในประเทศรวมทั้งส่งเสริมการให้ความสำคัญกับมิติสุขภาพในทุก นโยบายสาธารณะ (Health in All Policies) เพื่อให้การขับเคลื่อนนโยบายของทุกภาคส่วนตระหนักถึงผลกระทบของ นโยบายสาธารณะที่มีต่อสุขภาพของประชาชน

๕.๒.๔ การสร้างสภาพแวดล้อมและนวัตกรรมที่เอื้อต่อการดำรงชีพในสังคมสูงวัย โดยการ

ปรับปรุงสภาพแวดล้อมและความจำเป็นทางกายภาพให้เหมาะกับวัย และการพัฒนาระบบการดูแลผู้สูงอายุในรูปแบบ ที่หลากหลายทั้งในด้านการจัดบริการสุขภาพและสวัสดิการสังคมอย่างบูรณาการ โดยการมีส่วนร่วมของทุกภาคส่วน อย่างต่อเนื่อง รวมทั้งพัฒนาชุมชนที่มีศักยภาพและความพร้อมให้เป็นต้นแบบของการดูแลผู้สูงอายุเพื่อขยายผลไปสู่ ชุมชนอื่น ตลอดจนการพัฒนาวัตกรรมการใช้ชีวิตประจำวันสำหรับผู้สูงอายุ

๕.๓ การลดความเหลื่อมล้ำทางสังคม

๕.๓.๑ การยกระดับรายได้และสร้างโอกาสในการประกอบอาชีพ มุ่งเน้นการเพิ่มผลิตภาพแรงงาน

โดยสนับสนุนให้แรงงานมีโอกาสเข้าถึงการเรียนรู้และพัฒนาทักษะฝีมือแรงงานอย่างมีมาตรฐาน ปรับโครงสร้างค่าจ้าง แรงงานให้ชัดเจนและสะท้อนทักษะฝีมือแรงงานอย่างแท้จริง เร่งผลักดันให้การใช้ระบบมาตรฐานคุณวุฒิวิชาชีพและ มาตรฐานฝีมือแรงงานในทางปฏิบัติอย่างเป็นรูปธรรม นอกจากนี้ เพิ่มผลิตภาพทางการผลิตของเกษตรกรรายย่อย โดยสนับสนุนการวิจัยและพัฒนาและการผลิตทางการเกษตรที่สอดคล้องกับพื้นที่ สร้างหลักประกันรายได้แทนการ อุดหนุนด้านราคาสินค้าเกษตร ลดต้นทุนทางการเกษตรโดยสนับสนุนปัจจัยการผลิต

๕.๓.๒ การจัดบริการทางสังคมให้ทุกคนตามสิทธิขั้นพื้นฐาน และเน้นการสร้างภูมิคุ้มกันระดับ

ปัจเจก โดย (๑) พัฒนาระบบบริการสาธารณสุขให้มีคุณภาพและมีช่องทางการเข้าถึงอย่างหลากหลาย โดยเฉพาะระบบ บริการสาธารณสุขและการศึกษาขั้นพื้นฐาน สวัสดิการสังคม และกระบวนการยุติธรรม (๒) สนับสนุนการจัดหาที่อยู่ อาศัยของผู้มีรายได้น้อยและการเข้าถึงระบบสาธารณสุขโลก กำหนดเป็นนโยบายที่อยู่อาศัยแห่งชาติและเมืองน่าอยู่ พัฒนาโครงการที่อยู่อาศัยแก้ปัญหาชุมชนแออัดในเมืองโดยดำเนินการร่วมกับภาคธุรกิจเอกชน และ (๓) การจัดรูปแบบสวัสดิการพื้นฐานที่จำเป็นและเหมาะสมตามกลุ่มเป้าหมาย (Customized Welfare) ที่คำนึงถึงฐานะทาง เศรษฐกิจและสังคมที่แตกต่างกัน โดยมีแนวทางการรับภาระค่าใช้จ่ายร่วมกัน (Cost Sharing)

๕.๓.๓ การสร้างความเสมอภาคในการเข้าถึงทรัพยากร โดยปฏิรูปที่ดินเพื่อการเกษตร สนับสนุนให้เกษตรกรรายย่อยที่ไร้ที่ดินทำกินและยากจนได้มีที่ดินเป็นของตนเองหรือมีสิทธิทำกินในที่ดินปฏิรูประบบการบริหารจัดการน้ำอย่างเป็นระบบและเข้าถึงพื้นที่เป้าหมายได้อย่างแท้จริงด้วยการผลักดัน พรบ.ทรัพยากรน้ำ พ.ศ. และบูรณาการแผนงานและงบประมาณร่วมกันของหน่วยงาน และสร้างกระบวนการมีส่วนร่วม รวมทั้งปรับโครงสร้างภาษีที่เป็นธรรม เช่น ภาษีที่ดินและสิ่งปลูกสร้าง ภาษีมรดก และภาษีสิ่งแวดล้อม เป็นต้น

๕.๓.๔ การเข้าถึงกระบวนการยุติธรรมอย่างเสมอภาค การคุ้มครองสิทธิขั้นพื้นฐาน และการเข้าถึงกระบวนการยุติธรรมอย่างเท่าเทียมโดยการเสริมศักยภาพและความเข้มแข็งด้านกฎหมายให้แก่ประชาชน รวมทั้งการปรับปรุงและบังคับใช้กฎหมายเพื่อลดปัญหาความเหลื่อมล้ำ เช่น กฎหมายป่าชุมชนกฎหมายภาษีมรดก กฎหมายที่ดิน เป็นต้น

๕.๔ การรองรับการเชื่อมโยงภูมิภาคและความเป็นเมือง

๕.๔.๑ การลงทุนด้านโครงสร้างพื้นฐานและสิ่งอำนวยความสะดวกของเมือง เตรียมความพร้อมรองรับความเป็นเมือง ทั้งด้านการบริหารจัดการด้านผังเมืองด้านสาธารณสุขโรค สาธารณูปการ ระบบคมนาคมขนส่ง ระบบบริหารจัดการสิ่งแวดล้อม ระบบการศึกษาและระบบสาธารณสุขที่ได้มาตรฐาน มีคุณภาพ และเพียงพอต่อความต้องการของคนในเมือง รวมทั้งเสริมสร้างความสามารถในการบริหารจัดการเมืองตามระดับการพัฒนา

๕.๔.๒ การพัฒนาด้านการขนส่งและโลจิสติกส์เชื่อมโยงกับเพื่อนบ้าน ส่งเสริมและเร่งรัดการพัฒนากระบวนการบริหารจัดการโลจิสติกส์ของประเทศเพื่อเพิ่มความสามารถในการแข่งขันของประเทศทั้งด้านการค้า การลงทุน และการบริการ โดยคำนึงถึงการเป็นมิตรต่อสิ่งแวดล้อม (Green Logistics) สนับสนุนให้เกิดความร่วมมือในห่วงโซ่อุปทาน และปรับปรุงกฎหมาย กฎระเบียบ รวมทั้งปรับลดกระบวนการด้านอำนวยความสะดวกทางการค้าขนส่ง และโลจิสติกส์ให้มีความสะดวกและมีประสิทธิภาพต่อภาคธุรกิจอย่างแท้จริง

๕.๔.๓ การส่งเสริมการลงทุน การค้าชายแดน และการจัดตั้งเขตพัฒนาเศรษฐกิจพิเศษ ให้ความสำคัญกับนโยบายส่งเสริมการลงทุนและการค้าชายแดนเพื่อดึงดูดให้นักลงทุนในภูมิภาคเข้ามาลงทุนในไทยและประเทศเพื่อนบ้าน รวมทั้งส่งเสริมการจัดตั้งเขตพัฒนาเศรษฐกิจพิเศษในพื้นที่ชายแดนโดยให้ความสำคัญกับการลงทุนโครงสร้างพื้นฐาน การส่งเสริมการลงทุนและสิทธิประโยชน์ การบริหารจัดการแรงงานต่างด้าว และการให้บริการจุดเดียวเบ็ดเสร็จ เพื่อช่วยอำนวยความสะดวกด้านการค้าชายแดนและการผ่านแดนระหว่างไทยกับประเทศในภูมิภาคมากขึ้น

๕.๕ การสร้างความเจริญเติบโตทางเศรษฐกิจและสังคมอย่างเป็นมิตรกับสิ่งแวดล้อม

๕.๕.๑ การรักษาทุนทางธรรมชาติเพื่อการเติบโตสีเขียว ใช้ประโยชน์จากทุนธรรมชาติ โดยคำนึงถึงขีดจำกัดและศักยภาพในการฟื้นตัว ปกป้องรักษาทรัพยากรป่าไม้ โดยสนธิกำลังของทุกภาคส่วนนำระบบสารสนเทศมาใช้ในการบริหารจัดการ บังคับใช้กฎหมายอย่างมีประสิทธิภาพและเป็นธรรม เพิ่มพื้นที่ป่าไม้โดยส่งเสริมการปลูกไม้มีค่าทางเศรษฐกิจระยะยาว อนุรักษ์และใช้ประโยชน์ความหลากหลายทางชีวภาพอย่างยั่งยืนและ

แบ่งปันผลประโยชน์อย่างเป็นธรรม รวมทั้งผลักดันแนวทางการประเมินมูลค่าของระบบนิเวศและการสร้างรายได้จากการอนุรักษ์ จัดสรรที่ดินให้แก่ผู้ยากไร้ กระจายการถือครองที่ดิน จัดทำฐานข้อมูลที่ดินเพื่อการบริหารจัดการอย่างเป็นระบบ การจัดเก็บภาษีที่ดินในอัตราก้าวหน้า กำหนดเขตการถือครองที่ดินที่เหมาะสม และกำหนดมาตรการ

หน้าที่ 61

ป้องกันการถือครองที่ดินของคนต่างชาติ บริหารจัดการน้ำเพื่อให้เกิดความยั่งยืน บูรณาการระหว่างหน่วยงานอย่างเป็นระบบ สร้างศูนย์ข้อมูลทรัพยากรน้ำ จัดตั้งองค์กรบริหารจัดการน้ำในระดับพื้นที่ เช่น คณะกรรมการลุ่มน้ำ และองค์กรผู้นำ คຸ້ມครองทรัพยากรทางทะเลและชายฝั่ง ลดความขัดแย้งเชิงนโยบายระหว่างการพัฒนาโครงสร้างพื้นฐาน การท่องเที่ยว การประมง และวิถีชีวิตของชุมชนบริหารจัดการแร่โดยกำหนดปริมาณที่เหมาะสมในการนำแร่มาใช้ ประโยชน์ คำนึงถึงความจำเป็นและมูลค่าในอนาคต บังคับใช้มาตรการควบคุมผลกระทบจากการทำเหมืองแร่ที่ก่อมลพิษต่อสภาพแวดล้อมและสุขภาพอนามัยของประชาชน

๕.๕.๒ การส่งเสริมการบริโภคที่เป็นมิตรกับสิ่งแวดล้อม สร้างระบบหมุนเวียนวัสดุที่ใช้แล้วที่มีประสิทธิภาพ ขับเคลื่อนสู่ Zero Waste Society ผ่านมาตรการต่างๆ เช่น การปฏิรูประบบภาษีและค่าธรรมเนียมเพื่อสิ่งแวดล้อม การศึกษาเพื่อสิ่งแวดล้อม มาตรฐานและฉลากสินค้า เป็นต้น

๕.๕.๓ การส่งเสริมการผลิต การลงทุน และการสร้างงานสีเขียว เพื่อยกระดับประเทศสู่เศรษฐกิจและสังคมที่เป็นมิตรกับสิ่งแวดล้อม พัฒนาคัลเลอร์อุตสาหกรรมสีเขียว ส่งเสริมผู้ประกอบการให้สามารถปรับระบบห่วงโซ่อุปทานหรือห่วงโซ่คุณค่าที่เป็นมิตรกับสิ่งแวดล้อม (Green Supply Chain/Green Value Chain) ส่งเสริมการทำเกษตรกรรมยั่งยืน รวมทั้งส่งเสริมภาคบริการที่มีผลกระทบต่อสิ่งแวดล้อมน้อย เพื่อให้ประเทศไทยมีศักยภาพให้มีบทบาทมากขึ้นในการขับเคลื่อนเศรษฐกิจ

๕.๕.๔ การจัดการมลพิษและรักษาคุณภาพสิ่งแวดล้อม ด้วยการเร่งรัดการควบคุมมลพิษทั้งทางอากาศ ขยะ น้ำเสีย และของเสียอันตราย ที่เกิดจากการผลิตและบริโภค เพื่อสร้างคุณภาพสิ่งแวดล้อมที่ดีให้กับประชาชน เร่งรัดแก้ไขปัญหามลพิษเป็นลำดับแรก โดยส่งเสริมให้เกิดกลไกการคัดแยกขยะเพื่อนำกลับมาใช้ใหม่ให้มากที่สุดเร่งกำจัดขยะมูลฝอยตกค้างสะสมในสถานที่กำจัดในพื้นที่วิกฤต สร้างรูปแบบการจัดการขยะมูลฝอยและของเสียอันตรายที่เหมาะสม เน้นการแปรรูปเป็นพลังงาน สร้างวินัยของคนในชาติมุ่งสู่การจัดการที่ยั่งยืน โดยให้ความรู้แก่ประชาชน และการบังคับใช้กฎหมาย

๕.๕.๕ การพัฒนาความร่วมมือด้านสิ่งแวดล้อมระหว่างประเทศ ผลักดันการจัดทำแผนแม่บทการบริหารจัดการทรัพยากรธรรมชาติและสิ่งแวดล้อมของอาเซียน หาแนวทางความร่วมมือกับอาเซียนและอนุภูมิภาค ลุ่มน้ำโขงในประเด็นการขนส่งข้ามพรมแดน การเคลื่อนย้ายแรงงาน การบริหารจัดการพลังงานและการบริหารจัดการทรัพยากรธรรมชาติ

๕.๕.๖ การเพิ่มขีดความสามารถในการปรับตัวเพื่อรองรับการเปลี่ยนแปลงสภาพภูมิอากาศและการบริหารจัดการเพื่อลดความเสี่ยงด้านภัยพิบัติ เพิ่มขีดความสามารถในการรับมือและปรับตัวต่อการเปลี่ยนแปลง

สภาพภูมิอากาศ เพิ่มศักยภาพในการลดการปล่อยก๊าซเรือนกระจกให้กับทุกภาคส่วน ส่งเสริมการวิจัยและพัฒนาทางวิทยาศาสตร์ เทคโนโลยี และนวัตกรรมเพื่อลดผลกระทบและปรับตัวต่อการเปลี่ยนแปลงสภาพภูมิอากาศ พัฒนาระบบฐานข้อมูลและระบบการเตือนภัย ตลอดจนส่งเสริมความร่วมมือระหว่างประเทศด้านการเปลี่ยนแปลงสภาพภูมิอากาศและภัยพิบัติทางธรรมชาติ ให้ความสำคัญกับการป้องกันน้ำท่วม วางแผนป้องกันเมืองและพื้นที่ชายฝั่ง พัฒนาเมืองที่สามารถปรับตัวและยืดหยุ่นต่อการเปลี่ยนแปลงสภาพภูมิอากาศ (Climate Resilience City) การให้บริการของระบบนิเวศ ส่งเสริมการลงทุนของภาคเอกชนในการรับมือภัยพิบัติโดยสร้างแนวป้องกันตามธรรมชาติ และการจัดทำแผนธุรกิจต่อเนื่อง รวมทั้งการพัฒนากระบวนการจัดการภัยพิบัติให้มีประสิทธิภาพพร้อมรองรับแนวโน้มการเกิดภัยพิบัติที่รุนแรงในอนาคต

หน้าที่ 62

๕.๖ การบริหารราชการแผ่นดินที่มีประสิทธิภาพ

๕.๖.๑ การสร้างความโปร่งใสในทุกขั้นตอนของการปฏิบัติราชการ โดยให้มีช่องทางให้ทุกภาคส่วนสามารถเข้าถึง เข้าตรวจสอบข้อมูลของภาคราชการและร้องเรียนได้ เช่น ข้อมูลการประกวดราคาจัดซื้อ จัดจ้าง โครงการของทางราชการ ข้อมูลการประมูลโครงการ ผู้ชนะการประมูลและราคาปิดประมูลข้อมูลความก้าวหน้าตามกระบวนการยุติธรรม เช่น คดีที่ไม่ดำเนินการตามหลักธรรมาภิบาล คดีทุจริตคอร์รัปชันและคดีที่ประชาชนให้ความสนใจในแต่ละยุคสมัย ฯลฯ

๕.๖.๒ การพัฒนาบุคลากรภาครัฐให้มีความเป็นมืออาชีพและเพียงพอต่อการขับเคลื่อนภารกิจภาครัฐร่วมกับภาคเอกชนและภาคประชาสังคมที่เปลี่ยนแปลงไป เพื่อให้ระบบราชการเล็กกะทัดรัดแต่มีความคล่องตัวและมีประสิทธิภาพสูง

๕.๖.๓ การสร้างรูปแบบการพัฒนา อปท. ให้เหมาะสม สามารถรับมือการเปลี่ยนแปลงทางด้านเศรษฐกิจ สังคมและสิ่งแวดล้อม รวมทั้งเป็นแกนหลักในการประสานเครือข่ายและเชื่อมโยงภาคส่วนต่างๆ ในระดับพื้นที่ได้อย่างมีประสิทธิภาพ

๕.๖.๔ การสร้างระบบตรวจสอบ ติดตามและประเมินผลที่มีประสิทธิภาพ สร้างผลงานที่มีคุณภาพ รวดเร็วและน่าเชื่อถือ สามารถเป็นเครื่องมือให้กับคณะรัฐมนตรีประกอบการตัดสินใจในเชิงนโยบายได้ โดยเฉพาะอย่างยิ่งการติดตาม ประเมินผลโครงการใหญ่ๆ ที่มีการใช้จ่ายงบประมาณเป็นจำนวนมาก และเป็นโครงการที่มีผลกระทบในวงกว้าง

1.3 แผนพัฒนาภาค/แผนพัฒนากลุ่มจังหวัด/แผนพัฒนาจังหวัด

แผนพัฒนากลุ่มจังหวัดภาคใต้ฝั่งอ่าวไทย

1) วิสัยทัศน์ (Vision)

“เมืองศูนย์กลางการเกษตร และพืชเศรษฐกิจของประเทศ ที่เติบโตอย่างมั่นคงบนพื้นฐานของชุมชนเข้มแข็ง และเมืองท่องเที่ยวระดับนานาชาติที่ยั่งยืน”

2) พันธกิจ (Mission)

1. สร้างและพัฒนาระบบบริหารจัดการการเกษตร สัตว์น้ำและพืชเศรษฐกิจ (ยางพารา /ปาล์มน้ำมัน) ของกลุ่มจังหวัด ให้มีคุณภาพแบบครบวงจร
2. พัฒนาระบบการท่องเที่ยวให้เกิดมูลค่าเพิ่มอย่างยั่งยืน โดยการผสมเชื่อมโยงกับกลุ่มอันดามันและเอกลักษณ์ที่โดดเด่นระดับโลก
3. ส่งเสริมการมีส่วนร่วมจากทุกภาคส่วนในการร่วมสร้างกลุ่มจังหวัดสู่เมืองสีเขียวที่มีระบบชุมชนเข้มแข็งบนฐานปรัชญาเศรษฐกิจพอเพียง
4. เสริมสร้างศักยภาพกลุ่มจังหวัดให้เป็นศูนย์กลางการคมนาคม และการขนส่งสินค้า รองรับการพัฒนาของกลุ่มจังหวัด

3) เป้าประสงค์รวม (Objectives)

1. สร้างความมั่นคงมั่งคั่ง แก่เกษตรกร และผู้ประกอบการ และระบบเศรษฐกิจของกลุ่มจังหวัด ด้วยระบบการบริหารจัดการการเกษตร และพืชเศรษฐกิจ (ยางพารา / ปาล์มน้ำมัน) ที่มีประสิทธิภาพ
2. ยกระดับกลุ่มจังหวัดภาคใต้ฝั่งอ่าวไทยให้เป็นแหล่งผลิต แหล่งการค้า แหล่งเรียนรู้ การพัฒนายางพารา และปาล์มน้ำมันของประเทศ
3. พัฒนาการท่องเที่ยวของกลุ่มจังหวัด สู่การท่องเที่ยวนานาชาติที่ยั่งยืน
4. สร้างและพัฒนากลุ่มจังหวัดให้เป็นพื้นที่สีเขียวที่ยั่งยืน (Green Area)
5. จัดระบบโครงสร้างพื้นฐานทางการคมนาคมและสาธารณสุขปโภค ให้มีศักยภาพในการรองรับ การพัฒนาของกลุ่มจังหวัดในทุกๆด้าน

4) ประเด็นยุทธศาสตร์

ประเด็นยุทธศาสตร์ที่ 1 การผลิต แปรรูปและ การบริหารจัดการพืชเศรษฐกิจยางพาราและ ปาล์มน้ำมันที่มีคุณภาพ แบบครบวงจร

ประเด็นยุทธศาสตร์ที่ 2 การท่องเที่ยวนานาชาติที่ยั่งยืน

ประเด็นยุทธศาสตร์ที่ 3 พัฒนาการเกษตรที่มีศักยภาพในพื้นที่ที่มีความเข้มแข็ง (ข้าว , ไม้ผล ,ปศุสัตว์ ,ประมง)

ประเด็นยุทธศาสตร์ที่ 4 การพัฒนาสู่เมืองสีเขียว ชุมชนเข้มแข็ง มั่นคง มั่งคั่ง อย่างยั่งยืน

ประเด็นยุทธศาสตร์ที่ 5 การพัฒนาโครงสร้างพื้นฐานทางการคมนาคม และการโลจิสติกส์ กลุ่มจังหวัดภาคใต้ฝั่งอ่าวไทย

หน้าที่ 64

ประเด็นยุทธศาสตร์	เป้าประสงค์	กลยุทธ์
1. การผลิต แปรรูปและ การบริหาร จัดการพืชเศรษฐกิจยางพารา และ ปาล์มน้ำมันที่มีคุณภาพ แบบ ครบวงจร	1.1 เป็นศูนย์กลางการเกษตร พืชเศรษฐกิจยางพารา และ ปาล์ม น้ำมันของประเทศ ที่มีศักยภาพทางการผลิต การ พัฒนาเพื่อการ แข่งขันทาง เศรษฐกิจระดับโลก	1.1.1 พัฒนาเกษตรกรให้มีศักยภาพด้านการผลิต การแปรรูปและการตลาด 1.1.2 พัฒนาระบบการเกษตร ของกลุ่มจังหวัด ให้เติบโต อย่างมั่นคง สมดุลบนฐาน ทรัพยากรธรรมชาติและ การรักษาสีเขียว 1.1.3เสริมความรู้เติมศักยภาพทางการบริหาร จัดการ ผลผลิตแก่เกษตรกร ผู้ประกอบการ ยางพาราและ ปาล์มน้ำมัน เน้นการลดต้นทุน ด้วยภูมิปัญญา และ มาตรฐานสากล

		<p>1.1.4 การพัฒนาด้านการตลาดภายในประเทศ และเพิ่มขีดความสามารถเพื่อการส่งออก</p> <p>1.1.5 ส่งเสริมการรวมกลุ่มของเกษตรกรเป็นชุมชน การเกษตรที่เข้มแข็งมีพลังทางการผลิตทางการค้า</p>
2. การท่องเที่ยวชนานาชาติที่ยั่งยืน	2.1 เป็นเมืองท่องเที่ยวที่หลากหลาย เติบโตบนฐานการอนุรักษ์เป็นแหล่งท่องเที่ยวระดับนานาชาติ	<p>2.1.1 ส่งเสริมการพัฒนาระบบการประชาสัมพันธ์ การตลาด</p> <p>2.1.2 การจัดการแหล่งท่องเที่ยวของจังหวัดในกลุ่มจังหวัด ให้เป็นแหล่งท่องเที่ยวที่เป็นอัตลักษณ์ระดับประเทศ ระดับภูมิภาคและระดับโลก</p> <p>2.1.3 จัดระบบเส้นทางการท่องเที่ยว เสริมระบบ โครงสร้างพื้นฐานเชื่อมโยงการท่องเที่ยวกับพื้นที่ ตอนบน และฝั่งอันดามัน</p> <p>2.1.4 การจัดระบบการบริการนักท่องเที่ยวที่มีคุณภาพ เน้นการดูแลทั่วถึง สร้างการท่องเที่ยวแบบอุ่นใจ ปลอดภัย ประทับใจ และมาเที่ยวซ้ำ</p> <p>2.1.5 พัฒนาบุคลากรให้มีศักยภาพ/คุณภาพ และเพียงพอ ต่อการรองรับการพัฒนาทางด้านการท่องเที่ยว การโรงแรม และการบริการ ของกลุ่มจังหวัด</p>

ประเด็นยุทธศาสตร์	เป้าประสงค์	กลยุทธ์
3. พัฒนาการเกษตรที่มีศักยภาพในพื้นที่ให้มีความเข้มแข็ง (ข้าว , ไม้ผล	3.1 เพิ่มปริมาณและคุณภาพผลผลิตให้เพียงพอต่อการบริโภคและการส่งออก	3.1.1 พัฒนาบุคลากรให้มีศักยภาพ/คุณภาพ และเพียงพอต่อการรองรับการพัฒนาทางด้านการเกษตร ประมง และปศุสัตว์ของกลุ่มจังหวัด

,ปศุสัตว์ ,ประมง)		<p>3.1.2 เสริมความรู้เติมศักยภาพทางการบริหารจัดการผลผลิตแก่เกษตรกร ผู้ประกอบการเกษตรกรเน้นการลดต้นทุนด้วยภูมิปัญญาและมาตรฐานสากล</p> <p>3.1.3 สร้างช่องทางการตลาดและศูนย์กลางการผลิตแปรรูป การค้า การส่งออกไม้ผล ผลผลิตสัตว์น้ำ ปศุสัตว์ มาตรฐานการค้าระดับสากล</p> <p>3.1.4 ส่งเสริมการรวมกลุ่มของเกษตรกรเป็นชุมชนการเกษตรที่เข้มแข็ง มีพลังทางการผลิตทางการค้า</p>
4. การพัฒนาสู่เมืองสีเขียว ชุมชน เข้มแข็ง มั่นคง มั่งคั่ง อย่างยั่งยืน	4.1 ประชาชนมีคุณภาพชีวิตที่ดีระบบการจัดการชุมชนมีความเข้มแข็งบนฐานปรัชญาความพอเพียง	<p>4.1.1 ส่งเสริมการมีส่วนร่วมจากทุกภาคส่วนร่วมสร้างแกนนำการเปลี่ยนแปลงในชุมชนเพื่อการจัดการทรัพยากรธรรมชาติในชุมชน</p> <p>4.1.2 สร้างชุมชนต้นแบบระบบบริหารจัดการชุมชนเข้มแข็ง ชุมชนนำอยู่ด้วยหลักการของปัญญาแห่งปรัชญาความพอเพียง ผ่านการสร้างแหล่งเรียนรู้การพัฒนา</p>
4. การพัฒนาสู่เมืองสีเขียว ชุมชน เข้มแข็ง มั่นคง มั่งคั่ง อย่างยั่งยืน	4.1 ประชาชนมีคุณภาพชีวิตที่ดีระบบการจัดการชุมชนมีความเข้มแข็งบนฐานปรัชญาความพอเพียง	<p>4.1.3 ส่งเสริมการธำรงรักษาไว้ซึ่งวัฒนธรรมขนบธรรมเนียมประเพณีและภูมิปัญญาของชุมชนให้อยู่คู่กับกลุ่มจังหวัด</p> <p>4.1.4 ยกระดับการเรียนรู้ในชุมชน เสริมสร้างองค์ความรู้ขยายฐานการศึกษา การเรียนรู้สู่การเป็นกลุ่มจังหวัดอุดมปัญญา</p> <p>4.1.5 สร้างผู้นำชุมชนที่มีคุณธรรม และศักยภาพในการนำชุมชนด้วยหลักธรรมาภิบาลสู่ชุมชนวิถีประชาธิปไตยเข้มแข็ง</p>

ประเด็นยุทธศาสตร์	เป้าประสงค์	กลยุทธ์
5. การพัฒนาโครงสร้างพื้นฐานทางการคมนาคมและการโลจิสติกส์	5.1 โครงสร้างการคมนาคมและโลจิสติกส์ของกลุ่มจังหวัดเพื่อการท่องเที่ยวและการเกษตร	<p>5.1.1 พัฒนา ปรับปรุงการคมนาคมการขนส่งทางน้ำ ทางบก ทางอากาศ ทางราง ให้มีการเชื่อมต่ออย่างเป็นระบบ ประสานกับการพัฒนาของประเทศ</p> <p>5.1.2 ส่งเสริมท้องถิ่นร่วมเชื่อมต่อระบบการคมนาคมและการโลจิสติกส์สู่ชุมชน</p> <p>5.1.3 วางระบบโครงสร้างพื้นฐานการคมนาคม โลจิสติกส์ การสาธารณสุขปกครองรับบริการขนส่งสินค้าทางการเกษตร การท่องเที่ยวที่มีมาตรฐานโดยการบูรณาการกับท้องถิ่น และแนวทางการพัฒนาระดับชาติ</p> <p>5.1.4 พัฒนาบุคลากรให้มีศักยภาพ/คุณภาพ และเพียงพอต่อการรองรับการพัฒนาทางโลจิสติกส์</p>

แผนพัฒนาภาคใต้

พ.ศ. 2532 กรมมีมติเห็นชอบยุทธศาสตร์การพัฒนา “สะพาน เศรษฐกิจ

พ.ศ. 2536 กรมมีมติเห็นชอบกรอบแผนแม่บท

พ.ศ. 2550 กรม. ให้ สศช. ศึกษาความเหมาะสมของพื้นที่เศรษฐกิจ ใหม่รองรับการพัฒนาอุตสาหกรรม
ปิโตรเคมี และ พลังงาน

พ.ศ. 2551 สศช. นำเสนอการศึกษาการวางแผนพัฒนาทาง เศรษฐกิจภาคใต้อย่างยั่งยืน

พ.ศ. 2554 นำเสนอรายงานการศึกษา การพัฒนาพื้นที่ชายฝั่งทะเลภาคใต้

สถานการณ์ปัจจุบันในพื้นที่ภาคใต้

1. ภัยแล้งขยายตัว สภาพพื้นที่เก็บน้ำได้น้อย มีอ่างเก็บน้ำขนาดใหญ่เพียง 2 แห่ง

2. การกัดเซาะชายฝั่ง เกิดจากการใช้พื้นที่ชายฝั่งทะเลที่ทำให้ระบบนิเวศเปลี่ยน เช่น สร้างสิ่ง

สาธารณูปโภคครุกล้ำชายฝั่ง

3. ดินถล่ม ภูเขา หน้าผาผุพังง่าย และบางที่มีการท าลายป่าไม้

4. ผลผลิตการเกษตร ลดลงผลผลิตยางพาราและปาล์มน้ำมันลดลง เพราะภาวะการเปลี่ยนแปลงภูมิอากาศ
/พื้นที่ปลูกไม่เหมาะสม

5. ทรัพยากรทางทะเล เสื่อมโทรม การปล่อยน้ำเสียจากโรงงานลงทะเล การทำลายป่าชายเลน ปะการัง

6. มีท่าอากาศยานมาก แต่ใช้ประโยชน์ไม่เต็มที่ ทำนทานชาติ 4 แห่ง (สงขลา สมุย ภูเก็ต สุราษฎร์ธานี) ทำ
ภายในประเทศ 7 แห่ง (ชุมพร ระนอง สุราษฎร์ธานี ตรัง นครศรีธรรมราช ปัตตานี นราธิวาส)

ความห่วงใยของภาคประชาสังคม

1. การเปลี่ยนแปลงที่เกิดจากแผนพัฒนาฯ จะมีหลักประกันอย่างไรว่าจะ สร้างความมั่นคงต่อวิถีชีวิต อาหาร
รายได้ ความปลอดภัย และความ อุดมสมบูรณ์ ของทรัพยากร

2. โครงการพัฒนาฯใช้ฐานทรัพยากรทับซ้อนแหล่งเดียวกับที่ชุมชนท้องถิ่นพึ่งพาอาศัย

3. แผนผลิตไฟฟ้ากำหนดภาคใต้เป็นแหล่งโรงไฟฟ้าถ่านหิน และโรงไฟฟ้านิวเคลียร์ ซึ่งขาดการมีส่วนร่วม และ
การคำนวณกำลังที่ต้องการผลิตไม่ได้ต้องอยู่บนฐานตัวเลขที่จะใช้จริง

การพัฒนาพื้นที่เศรษฐกิจภาคใต้

- ฝั่งอันดามัน ภูเก็ต กระบี่ พังงา ตรัง ระนอง ท่องเที่ยว

- ฝั่งอ่าวไทย ชุมพร สุราษฎร์ธานี นครศรีธรรมราช พัทลุง ผสมผสาน อุตสาหกรรมท่องเที่ยวเกษตร

- ชายแดน สงขลา สตูล ปัตตานี ยะลา นราธิวาส สะพานเศรษฐกิจ/ เชื่อมโยงเศรษฐกิจ เพื่อบ้าน

โครงการพัฒนาภาคใต้

1. โครงการนิคมอุตสาหกรรม 150,000 ไร่ อ.ละงู จังหวัดสตูล
2. โครงการท่อส่งน้ำมันดิบ คลังเก็บน้ำมัน จ.สตูล
3. โครงการสำรวจ ขุดเจาะปิโตรเลียม 3 แหล่ง ของ บ.เซฟรอน, กลุ่มบริษัทนิวกอสโตรอล และกลุ่มบริษัทเพิร์ลออย จ.นครศรีธรรมราช
4. โครงการสร้างระบบท่อส่งก๊าซ-น้ำมัน อ.สิชล และอ.ท่าศาลา จ. นครศรีธรรมราช
5. โรงกลั่นและโรงแยกก๊าซปิโตรเลียม อ.สิชล และอ.ท่าศาลา จ.นครศรีธรรมราช
6. โรงไฟฟ้านิวเคลียร์ขนาด 4,000 เมกกะวัตต์ จ.นครศรีธรรมราช
7. นิคมอุตสาหกรรมปิโตรเคมี อ.สิชล จ.นครศรีธรรมราช
8. อุตสาหกรรมเหล็ก อ.สิชล จ.นครศรีธรรมราช
9. โรงไฟฟ้าถ่านหิน ขนาด 800 เมกกะวัตต์ อ.ท่าศาลา และอ.หัวไทร จ. นครศรีธรรมราช

หน้าที่ 68

10. นิคมอุตสาหกรรมเหล็กต้นน้ำ (ครบวงจร) อ.กยบุรี จ.ประจวบคีรีขันธ์ อ.ปะทิว จ.ชุมพร
11. โรงไฟฟ้าถ่านหิน อ.ปะทิว จ.ชุมพร
12. โรงไฟฟ้านิวเคลียร์ อ.ปะทิว 1,000 เมกกะวัตต์ อ.ละแม 1,000 เมกกะวัตต์ จ.ชุมพร
13. โครงการสำรวจแร่ดีบุก และทังสแตน (1,000 ไร่) อ.ท่าแซะ จ.ชุมพร
14. โครงการถ่านหินลิกไนต์อ.สะบ้าย้อย จ.สงขลา
15. อุตสาหกรรมเหล็ก ทุ่งนเรนทร์ จ.ปัตตานี
16. การสำรวจ ขุดเจาะและผลิตปิโตรเลียมของ บ.เซฟรอน นิวกอสโตรอล และเพิร์ลออยล์ ณ เกาะสมุย เกาะพะงัน เกาะเต่า เคียนซา จ.สุราษฎร์ธานี
17. โรงไฟฟ้านิวเคลียร์ อ.ท่าชนะ จ. สุราษฎร์ธานี
18. อุตสาหกรรมเหล็กต้นน้ำและท่าเรือน้ำลึก อ.ดอนสัก จ. สุราษฎร์ธานี
19. โครงการท่าเรือน้ำลึกปากบารา จ.สตูล

ความกังวลของภาคประชาสังคม

ผลกระทบที่จะเกิดขึ้นจากแผนพัฒนาฯ ซึ่งไม่ได้ขึ้นรูปจากโครงสร้างพื้นฐานทางเศรษฐกิจของภาคใต้ และไม่ได้พัฒนาต่อยอดอุตสาหกรรมที่เชื่อมโยงกับผลผลิตในพื้นที่ จึงมีแนวโน้มสร้างความขัดแย้งของสังคมมากขึ้น เนื่องจากผลของการพัฒนาฯ มีแนวโน้มการกระจายรายได้ไปสู่ประชาชน “ไม่ทั่วถึง” “ผลประโยชน์ตกอยู่เฉพาะบางกลุ่ม และบางพื้นที่”

มติสมัชชาสุขภาพแห่งชาติครั้งที่ 2

1. ขอให้รัฐบาลมอบหมายให้คณะกรรมการพัฒนาการเศรษฐกิจและสังคมแห่งชาติ ทบทวนร่างแผนแม่บทการพัฒนาพื้นที่เศรษฐกิจภาคใต้อย่างยั่งยืน และแผนพัฒนาอื่นๆที่เกี่ยวข้อง โดยเป็นแผนบูรณาการ และมีหลักการสำคัญ ดังนี้

1.1 เน้นการพัฒนาคุณภาพชีวิต การศึกษาที่สร้างคนให้มีคุณภาพ

1.2 พัฒนาอุตสาหกรรมที่สอดคล้องกับศักยภาพของพื้นที่โดยรักษาฐานทรัพยากร ไม่เกิดผลกระทบต่อสิ่งแวดล้อม วิถีชีวิต และสุขภาพชุมชน

1.3 ให้ความสำคัญกับการท่องเที่ยวที่คำนึงถึงสิ่งแวดล้อม วิถีชีวิต วัฒนธรรม ท้องถิ่น และการกระจายรายได้

1.4 อนุรักษ์ความหลากหลายทางชีวภาพป่าสนุนไพร พื้นที่ชุ่มน้ำส่งเสริม การเกษตรยั่งยืน และพัฒนาระบบเศรษฐกิจพอเพียง

2. ตั้งคณะกรรมการทบทวนร่างแผนแม่บทพัฒนาพื้นที่เศรษฐกิจ ภาคใต้อย่างยั่งยืน โดยให้ความสำคัญกับกระบวนการมีส่วนร่วมจากทุกภาคส่วนและคำนึงถึงผลกระทบรอบด้าน

3. ผลักดันร่างฯ ซึ่งผ่านการทบทวนตามข้อ 1 และ 2 ให้เกิดการปฏิบัติอย่างจริงจังทั้งในระดับภาคและระดับท้องถิ่น มีกลไก ติดตาม กำกับ ประเมินผล และเปิดเผยข้อมูลข่าวสารให้ประชาชนทราบอย่างต่อเนื่อง

หน้าที่ 69

เส้นทางการขับเคลื่อน

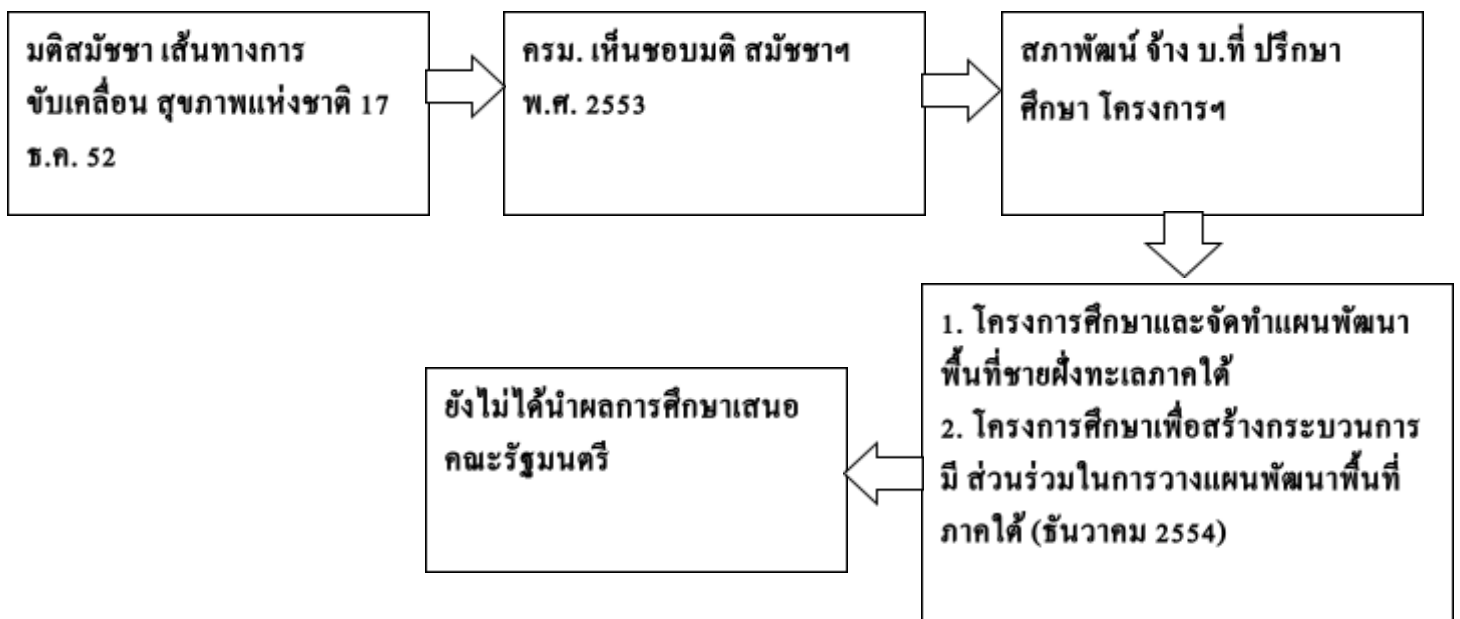

ผลการศึกษา: กรอบแนวคิดทิศทางและแนวทางการพัฒนา

กรอบที่ 1 ศักยภาพ/โอกาสพื้นที่
ฝั่งอ่าวไทย
อุตสาหกรรม เกษตรท่องเที่ยว
ศูนย์อำนวยการบูรณาการ

กรอบที่ 2 ความเห็นผู้เข้าร่วมประชุม

กรอบที่ 3 บูรณาการ
/ปี โครเคมี(ชายแดนใต้) พัฒนาโดยมีมาตรการป้องกันและมีการยอมรับก่อน
/สะพานเศรษฐกิจ ไร่จางไร่จู้

X อุตสาหกรรมหนัก
X สะพานเศรษฐกิจ
X นิคมอุตสาหกรรม



การขับเคลื่อนการพัฒนาพื้นที่ชายฝั่งทะเลภาคใต้ในระยะต่อไป: สศช.

พัฒนาฐานเศรษฐกิจเดิม การศึกษา สาธารณสุข

ชะลอพัฒนาอุตสาหกรรม
โครงสร้างพื้นฐานขนาดใหญ่

หน้าที่ 70

แนวทางขับเคลื่อนการพัฒนาพื้นที่ชายฝั่งทะเลภาคใต้: สศช.

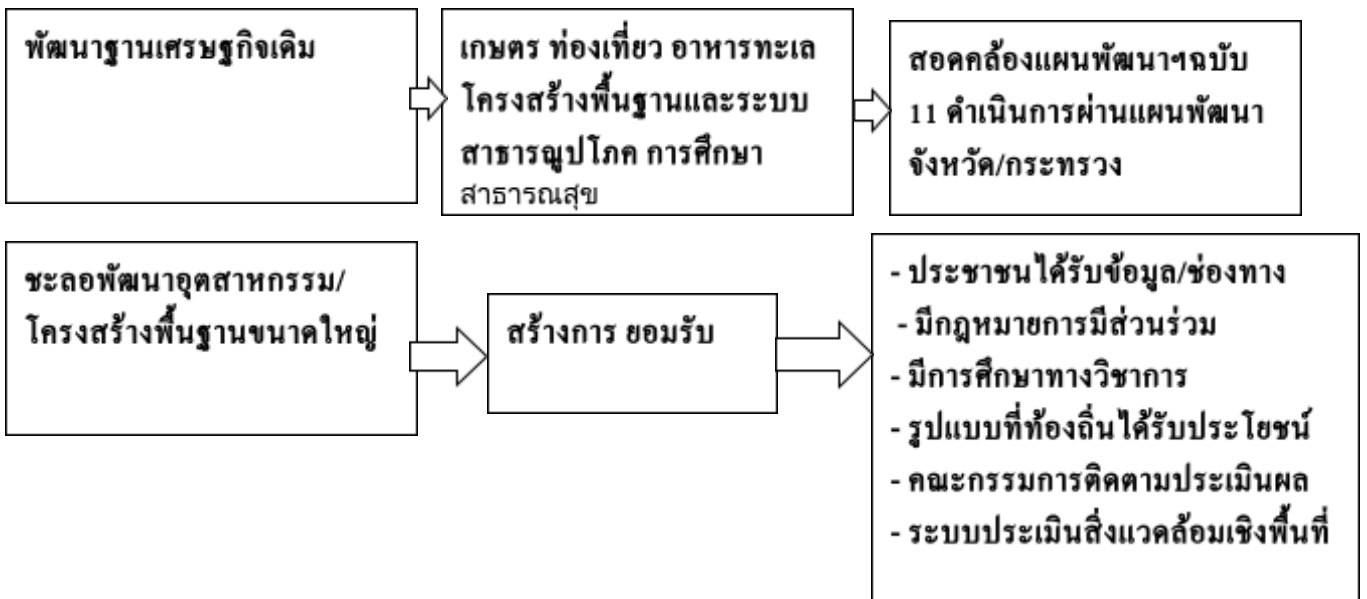

แนวทางกลไกการพัฒนา



หน้าที่ 71

ยุทธศาสตร์การพัฒนาจังหวัดนครศรีธรรมราช

๑. การกำหนดตำแหน่งและทิศทางการพัฒนาจังหวัด

จากกรอบนโยบายและศักยภาพ โอกาส ข้อจำกัด จังหวัดนครศรีธรรมราชจึงกำหนดตำแหน่งและทิศทางการพัฒนาจังหวัด โดยกำหนดวิสัยทัศน์จังหวัดนครศรีธรรมราชว่า “นครแห่งอารยธรรม นำอยู่น่าเที่ยว การเกษตรและอุตสาหกรรมยั่งยืน”

2. ยุทธศาสตร์การพัฒนาจังหวัด

(๑) วิสัยทัศน์ (Vision) “นครแห่งอารยธรรม นำอยู่น่าเที่ยว การเกษตรและอุตสาหกรรมยั่งยืน” โดยมีคำนิยามวิสัยทัศน์ ดังนี้

คำนิยามวิสัยทัศน์

คำจากวิสัยทัศน์	หมายถึง
นครแห่งอารยธรรม	นครศรีธรรมราชเมืองที่มีความหลากหลายทางศาสนา พลเมืองอยู่ร่วมกันอย่างเอื้ออาทร มีแหล่งบ่มเพาะบุคคลด้วยด้วยสถาบันการเรียนรู้ทั้งในและนอกระบบ และมีประเพณี วัฒนธรรมที่สืบทอดอย่างยาวนาน
น่าอยู่น่าเที่ยว	เมืองที่ปลอดภัยจากอาชญากรรม อุบัติภัย ภัยพิบัติทางธรรมชาติ และส่งเสริมสุขภาพอนามัย อาหารปลอดภัย เมืองสีเขียวที่เป็นมิตรกับสิ่งแวดล้อม เมืองพลังงานสะอาด การจัดการทรัพยากรธรรมชาติ น้ำ การบริหารจัดการสิ่งแวดล้อมอย่างยั่งยืน สาธารณูปโภค ระบบคมนาคมเพิ่มศักยภาพระบบโลจิสติกส์เชื่อมโยงโครงข่ายถนนให้ได้มาตรฐาน ส่งเสริมพัฒนาแหล่งท่องเที่ยวทางวัฒนธรรมและธรรมชาติ ปลูกฝังความเป็นเจ้าบ้านที่ดี และเป็นคนมีอัธยาศัยไมตรีที่ดี เป็นเมืองน่าเที่ยว
การเกษตรและอุตสาหกรรมยั่งยืน	นครแห่งการผลิตทางการเกษตรที่มีความสมดุลของระบบนิเวศ และสภาพแวดล้อม มุ่งเน้นการผลิตที่มีคุณภาพ ปลอดภัย มีมาตรฐาน ตรงตามความต้องการของผู้บริโภค และนำนวัตกรรม เทคโนโลยีอันทันสมัยมาประยุกต์ใช้ ส่งผลให้เกษตรกร ประชาชน ชาวจังหวัดนครศรีธรรมราช มีความผาสุก และมีคุณภาพชีวิตดีขึ้น การบริหารจัดการด้านโครงสร้างพื้นฐานการผลิตที่มีประสิทธิภาพสูงสุดในเรื่อง ดิน น้ำ และระบบชลประทาน รวมทั้งการจัดสรรที่ดินทำกิน การจัดการด้านการส่งเสริมการผลิตพืช สัตว์ ประมง การพัฒนาศักยภาพเกษตรกรสู่ Smart Farmer การพัฒนาองค์กรเกษตรกร ให้เข้มแข็งการบริหารจัดการฟาร์มสู่ Smart Farm การวางแผนการผลิต การพัฒนาตลาดสินค้าเกษตร ที่มีความยั่งยืนและเชื่อมโยงเครือข่ายด้านการตลาดทั้งภายในและภายนอกประเทศ การแปรรูปเพิ่มมูลค่าสินค้าเกษตรสร้างผลตอบแทนเชิงเศรษฐกิจ และ

	การประยุกต์ใช้นวัตกรรมด้านการเกษตรคู่ขนานภูมิปัญญาท้องถิ่น โดยยึดหลักปรัชญาของเศรษฐกิจพอเพียงเป็นแนวทางในการพัฒนา พร้อมทั้ง สนับสนุนการท่องเที่ยวเชิงเกษตร/เชิงนิเวศน์ สนับสนุนและพัฒนาอุตสาหกรรมที่เป็นมิตรกับสิ่งแวดล้อม เพื่อเพิ่มมูลค่าผลิตภัณฑ์มวลรวมของจังหวัด สู่การพัฒนาการเกษตรที่ยั่งยืนของจังหวัด
--	--

โดยคำนึงถึงความยั่งยืนทางเศรษฐกิจ ความยั่งยืนทางด้านสิ่งแวดล้อม และความยั่งยืนทางด้านสังคมของจังหวัด
--

(2) จุดยืนการพัฒนาของจังหวัด (Positioning)

จากข้อมูลการวิเคราะห์ศักยภาพของจังหวัด และกำหนดทิศทางการพัฒนายุทธศาสตร์ในภาพรวมของจังหวัดนครศรีธรรมราช ได้กำหนดจุดยืนการพัฒนาของจังหวัด 3 ประเด็น ดังนี้

1. เมืองสืบสานศิลปวัฒนธรรม สงบสุข น่าเที่ยว
2. เมืองเกษตรนวัตกรรม และอุตสาหกรรมสีเขียว
3. ศูนย์กลางการคมนาคมขนส่ง และกระจายสินค้าของภาคใต้

(3) เป้าประสงค์รวม (วัตถุประสงค์) (Objective)

1. เพิ่มรายได้จากการเกษตร อุตสาหกรรม และการท่องเที่ยว โดยควบคู่กับการยกระดับมาตรฐานคุณภาพ
2. ทรัพยากรธรรมชาติและสิ่งแวดล้อมได้รับการจัดการอย่างมีประสิทธิภาพและยั่งยืน
3. ประชาชนยึดหลักธรรมะในการดำเนินชีวิต และมีคุณภาพชีวิตที่ดีขึ้น
4. ศิลปวัฒนธรรม และประเพณีมีการสืบสานอย่างต่อเนื่อง

(4) ประเด็นยุทธศาสตร์ (Strategic Issue)

1. บริหารจัดการเกษตรและอุตสาหกรรมสู่มาตรฐานครบวงจร และเป็นมิตรกับสิ่งแวดล้อม
2. พัฒนาการท่องเที่ยวบนพื้นฐานธรรมะ ธรรมชาติ และศิลปวัฒนธรรม
3. บริหารจัดการทรัพยากรธรรมชาติและสิ่งแวดล้อมอย่างยั่งยืน
4. พัฒนาคน ชุมชน และสังคมให้น่าอยู่ เข้มแข็ง มั่นคงตามปรัชญาเศรษฐกิจพอเพียง

เป้าประสงค์รวม	ตัวชี้วัดเป้าหมายรวม 4 ปี	ข้อมูลพื้นฐาน		เป้าหมายรายปี			
		2555	2556	2557	2558	2559	2560
1. เพิ่มรายได้จากการเกษตร อุตสาหกรรม และการท่องเที่ยว โดยควบคู่กับการยกระดับมาตรฐานคุณภาพ	1.1. ผลผลิตทั้งหมดรวม (GPP) ภาคเกษตร เพิ่มขึ้น ร้อยละ 1 ต่อปี	34,587 ล้าน บาท	34,935 ล้าน บาท	1	1	1	1
	1.2 รายได้จากการท่องเที่ยวเพิ่มขึ้น ร้อยละ 15 ต่อปี	8,724. 49 ล้าน บาท	10,397. 62 ล้าน บาท (11.44%)	11,957. 26 ล้านบาท	13,702. 21 ล้าน บาท	15,758. 14 ล้าน บาท	18,121. 86 ล้าน บาท
	1.3 ร้อยละ 80 ของฟาร์ม /แปลงที่ได้รับการรับรองมาตรฐานฟาร์ม (GAP)			80	80	80	80
2. ทրพยากรธรรมชาติ และสิ่งแวดล้อมได้รับการจัดการอย่างมีประสิทธิภาพและยั่งยืน	2.1 ร้อยละของพื้นที่สีเขียวเพิ่มขึ้น					0.1	0.1
	2.2 ร้อยละของขยะมูลฝอยที่นำกลับมาใช้ประโยชน์					30	30
	2.3 ร้อยละของการใช้พลังงานลดลง (ร้อยละ 3 ต่อปี)			3	3	3	3
3. ประชาชนยึดหลักธรรมะในการดำเนินชีวิต และมีคุณภาพชีวิตที่ดีขึ้น	3.1 ดัชนีชี้วัดคุณภาพชีวิตและความสุขมวลรวมของประชาชนเพิ่มขึ้น ร้อยละ 75	N/A	N/A	60	65	70	75
4. ศิลปวัฒนธรรม และประเพณีมีการสืบสานอย่างต่อเนื่อง	4.1 ระดับความสำเร็จของการดำเนินงานศิลปวัฒนธรรมและประเพณีสืบสานอย่างต่อเนื่อง	N/A	N/A				* ระดับ 5

* พิจารณาจากระดับความสำเร็จของการดำเนินงานด้านศิลปวัฒนธรรมและประเพณี ปลูกฝังให้ประชาชน รักศิลปวัฒนธรรม ประเพณีท้องถิ่น โดยเน้นกิจกรรมการสืบสาน สืบทอด ศิลปวัฒนธรรม ประเพณีของทุก องค์กรอย่างต่อเนื่องและมีส่วนร่วม

หน้าที่ 74

ระดับคะแนน 1 จัดประชุมเพื่อรวบรวมกิจกรรม/โครงการที่เกี่ยวข้องกับประเพณี ศิลปวัฒนธรรม กำหนดเป็น แผนปฏิบัติการด้านศิลปวัฒนธรรม และประเพณี ประจำปีงบประมาณ พ.ศ. 2560 และกำหนด เป้าหมายที่ชัดเจนของตัวชี้วัดผลสำเร็จต่างๆ

ระดับคะแนน 2 ดำเนินกิจกรรมตามแผนปฏิบัติการด้านศิลปวัฒนธรรมและประเพณีได้ครบถ้วน ร้อยละ 100

ระดับคะแนน 3 มีรายงานสรุปผลการดำเนินงานแต่ละกิจกรรม/โครงการจากหน่วยงานที่ดำเนินการได้ครบถ้วน

ระดับคะแนน 4 สรุปประเมินผลสำเร็จในภาพรวมของแผนปฏิบัติการฯ ตามตัวชี้วัดที่กำหนดไว้ได้อย่างชัดเจน พร้อมอภิปรายผล และปัญหาอุปสรรค ข้อเสนอแนะในภาพรวม

ระดับคะแนน 5 จัดประชุมสัมมนาผลการดำเนินงานตามแผนปฏิบัติการต่างๆ ที่เกี่ยวข้อง และสามารถกำหนด แนวทางการสร้างความยั่งยืนด้านศิลปวัฒนธรรม ประเพณี เพื่อเสนอผู้บริหารกำหนดไว้ใน ยุทธศาสตร์การพัฒนาจังหวัดต่อไป

ประเด็นยุทธศาสตร์ที่ ๑

บริหารจัดการเกษตรและอุตสาหกรรมสู่มาตรฐานครบวงจร และเป็นมิตรกับสิ่งแวดล้อม

๑. เป้าประสงค์ของประเด็นยุทธศาสตร์

1.1 รายได้เพิ่มจากการผลิตทางการเกษตร เกษตรอุตสาหกรรม และการท่องเที่ยวเกษตร

1.2 นครศรีธรรมราชเป็นเมืองเกษตรสุขภาพ เกษตรคุณภาพ เกษตรนวัตกรรม และเกษตร

อุตสาหกรรมสีเขียวที่เป็นมิตรกับสิ่งแวดล้อม ได้รับการจัดการอย่างมีประสิทธิภาพ

๒. ตัวชี้วัดและค่าเป้าหมาย

เป้าประสงค์	ตัวชี้วัด/ เป้าหมายรวม 4 ปี	ข้อมูลพื้นฐาน		เป้าหมายรายปี			
		2555	2556	2557	2558	2559	2560
เชิงยุทธศาสตร์							
2.1 รายได้เพิ่มจากการผลิตทางการเกษตร เกษตรอุตสาหกรรม และการท่องเที่ยวเกษตร	2.1.1 ผลิตภัณฑ์มวลรวม (GPP) ภาคเกษตร เพิ่มขึ้นร้อยละ ๑ ต่อปี	34,587 ล้านบาท	34,935 ล้านบาท	1	1	1	1
2.2 ระบบการผลิตที่ได้รับรองมาตรฐาน	2.2.1 ร้อยละ 80 ของฟาร์ม/แปลงที่ได้รับการรับรอง			80	80	80	80

	มาตรฐานฟาร์ม (GAP)						
2.3 เป็นเมืองเกษตรสุขภาพ เกษตรคุณภาพ เกษตรนวัตกรรม และเกษตรอุตสาหกรรมสีเขียวที่เป็นมิตรกับสิ่งแวดล้อม ได้รับการจัดการอย่างมีประสิทธิภาพ	2.3.1 ร้อยละ 5 ของสถานประกอบการที่ได้รับรองอุตสาหกรรมสีเขียว						5

หน้าที่ 75

3. กลยุทธ์

- 3.1 พัฒนาสินค้าและบริการทางการเกษตรที่ได้มาตรฐาน ตอบสนองความต้องการในตลาดสากล (Global Marketing)
- 3.2 ส่งเสริมและสนับสนุนปัจจัยพื้นฐานด้านการผลิต (น้ำ ที่ดิน พันธุ์ ปุ๋ย) ที่พอเพียง
- 3.3 พัฒนาระบบการผลิต การเก็บเกี่ยว การเก็บรักษา การแปรรูป และพัฒนาผลิตภัณฑ์เป็นเกษตรอุตสาหกรรมแบบครบวงจรอย่างมีประสิทธิภาพ
- 3.4 สร้างเครือข่ายความร่วมมือระหว่างภาครัฐ องค์กรชุมชน กลุ่มเกษตรกร พ่อค้าในการผลิต การตลาด และการกระจายสินค้าทางการเกษตร
- 3.5 พัฒนาระบบโลจิสติกส์ รองรับการเป็นเมืองศูนย์กลางการคมนาคมขนส่งและกระจายสินค้าทางการเกษตร
- 3.6 ส่งเสริมสถานประกอบการให้ได้การรับรองมาตรฐานอุตสาหกรรม นวัตกรรมสีเขียว

ประเด็นยุทธศาสตร์ที่ 2

พัฒนาการท่องเที่ยวบนพื้นฐานธรรมชาติ และศิลปวัฒนธรรม

๑. เป้าประสงค์ของประเด็นยุทธศาสตร์

- 1.1 เพิ่มรายได้จากการท่องเที่ยว

๒. ตัวชี้วัดและค่าเป้าหมาย

เป้าประสงค์	ตัวชี้วัด/ เป้าหมายรวม 4 ปี	ข้อมูลพื้นฐาน		เป้าหมายรายปี			
		2555	2556	2557	2558	2559	2560
เชิงยุทธศาสตร์							

2.1 เพิ่มรายได้จากการท่องเที่ยว	2.1.1 ร้อยละของรายได้จากการท่องเที่ยวเพิ่มขึ้น	15	15	15	15	15	15
---------------------------------	--	----	----	----	----	----	----

3. กลยุทธ์

- 3.1 พัฒนาโครงสร้างพื้นฐาน พื้นที่ แหล่งท่องเที่ยวและสิ่งอำนวยความสะดวกเพื่อการท่องเที่ยวที่ได้มาตรฐาน
- 3.2 พัฒนาสินค้าและบริการให้มีคุณภาพ ได้มาตรฐาน มีความปลอดภัย เสริมสร้างโอกาสและศักยภาพการแข่งขัน ในตลาดการท่องเที่ยว
- 3.3 พัฒนาระบบการบริหารจัดการการและสื่อสารการตลาดท่องเที่ยวเชิงรุก ภายใต้ชื่อ “นครแห่งธรรม”
- 3.4 พัฒนาศักยภาพและยกระดับคุณภาพการให้บริการ ของบุคลากรท่องเที่ยว ที่ได้มาตรฐาน เกิดความประทับใจแก่ผู้มาเยือน

หน้าที่ 76

ประเด็นยุทธศาสตร์ที่ 3

บริหารจัดการทรัพยากรธรรมชาติและสิ่งแวดล้อมอย่างยั่งยืน

๑. เป้าประสงค์ของประเด็นยุทธศาสตร์

1.1 ทรัพยากรธรรมชาติ น้ำ สิ่งแวดล้อม ได้รับการจัดการอย่างมีประสิทธิภาพและใช้อย่างยั่งยืน 1.2 การจัดการพลังงานอย่างมีประสิทธิภาพและใช้อย่างประหยัด

๒. ตัวชี้วัดและค่าเป้าหมาย

เป้าประสงค์	ตัวชี้วัด/ เป้าหมายรวม 4 ปี	ข้อมูลพื้นฐาน		เป้าหมายรายปี			
		2555	2556	2557	2558	2559	2560
เชิงยุทธศาสตร์							

2.1 ทรัพยากรธรรมชาติ น้ำ สิ่งแวดล้อม ได้รับ การจัดการอย่างมี ประสิทธิภาพและใช้อย่าง ยั่งยืน	2.1.1 ร้อยละของพื้นที่สีเขียวเพิ่มขึ้น					0.1	0.1
	2.1.2 ร้อยละของขยะ มูลฝอยที่นำกลับมาใช้ ประโยชน์					30	30
	2.1.3 จำนวนขององค์กร ปกครองส่วนท้องถิ่นที่ได้ รับการพัฒนาศักยภาพ ในการจัดการภัยพิบัติ	20	25	29	32	38	40
2.2 การจัดการพลังงาน อย่างมีประสิทธิภาพและ ใช้อย่างประหยัด	2.2.1 ร้อยละของการใช้ พลังงานลดลง (ร้อยละ 3 ต่อปี)			3	3	3	3
	2.2.2 การใช้พลังงาน ทดแทนเพิ่มขึ้น (60 toe)			60	60	60	60

หน้าที่ 77

3. กลยุทธ์

- 3.1 พัฒนากระบวนการจัดการทรัพยากรธรรมชาติ น้ำ และสิ่งแวดล้อมโดยการมีส่วนร่วมทุกภาคส่วน
 - 3.2 อนุรักษ์ ป้องกัน พื้นฟู ทรัพยากรธรรมชาติและสิ่งแวดล้อมในพื้นที่จังหวัด
 - 3.3 พัฒนาศักยภาพเครือข่ายในการจัดการภัยพิบัติ การบริหารจัดการน้ำ และการจัดการ
ทรัพยากรธรรมชาติและสิ่งแวดล้อม
 - 3.4 ส่งเสริม สนับสนุน และรณรงค์ให้มีการใช้พลังงานทดแทน และการประหยัดพลังงาน

ประเด็นยุทธศาสตร์ที่ 4

พัฒนาคน ชุมชน และสังคมให้น่าอยู่ เข้มแข็ง มั่นคงตามปรัชญาเศรษฐกิจพอเพียง

๑. เป้าประสงค์ของประเด็นยุทธศาสตร์

- 1.1 ประชาชนได้รับสวัสดิการพื้นฐานอย่างทั่วถึงมีคุณภาพชีวิตที่ดี และมีความสุข
- 1.2 ประชาชนได้รับความมั่นคง ปลอดภัย เป็นธรรม
- 1.3 การศึกษามีคุณภาพ ทัดเทียมกับค่ามาตรฐานการศึกษา
- 1.4 ชุมชนเข้มแข็งตามแนวปรัชญาของเศรษฐกิจพอเพียง

๒. ตัวชี้วัดและค่าเป้าหมาย

เป้าประสงค์ เชิงยุทธศาสตร์	ตัวชี้วัด/ เป้าหมายรวม 4 ปี	ข้อมูลพื้นฐาน		เป้าหมายรายปี			
		2555	2556	2557	2558	2559	2560
2.1 ประชาชนได้รับสวัสดิการพื้นฐานอย่างทั่วถึงมีคุณภาพชีวิตที่ดี และมีความสุข	2.1.1 ร้อยละของประชาชนที่ได้รับสวัสดิการพื้นฐานอย่างทั่วถึง มีคุณภาพชีวิตที่ดี และมีความสุข	80	80	80	85	90	95
2.2 ประชาชนได้รับความมั่นคง ปลอดภัย เป็นธรรม	2.2.1 ร้อยละของประชาชนได้รับความมั่นคง ปลอดภัย เป็นธรรม	80	80	80	85	90	95

2.3 การศึกษามีคุณภาพ ทัดเทียมกับค่ามาตรฐาน การศึกษา	2.3.1 ค่าเฉลี่ยคะแนน O-net ม.3	N/A	N/A	40	45	50	55
	2.3.2 ปีการศึกษาเฉลี่ย ของคนจังหวัด นครศรีธรรมราช สูงกว่าเกณฑ์มาตรฐาน ประเทศ	N/A	N/A	9.1	9.4	9.5	9.6
2.4 ชุมชนเข้มแข็งตาม แนวปรัชญาของเศรษฐกิจ พอเพียง	2.4.1 ร้อยละของชุมชน เข้มแข็งตามแนวปรัชญา เศรษฐกิจพอเพียง	30	35	40	45	50	55

3. กลยุทธ์

- 3.1 พัฒนาคุณภาพการให้บริการทางสังคม และการเข้าถึงสวัสดิการพื้นฐานของประชาชน
อย่างทั่วถึง เป็นธรรมและมีคุณภาพชีวิตที่ดี
- 3.2 ส่งเสริมสุขภาพของประชาชนให้มีสุขภาพดีถ้วนหน้าและมีความสุข
- 3.3 สร้างความปรองดองสมานฉันท์ เสริมความมั่นคง ปลอดภัย เป็นธรรมแก่ประชาชน ชุมชน
สังคม เป็น “นครที่น่าอยู่ ชุมชนเข้มแข็ง”
- 3.4 ยกระดับคุณภาพการศึกษาทุกระดับให้ได้มาตรฐาน ให้เป็น “นครแห่งการเรียนรู้”
- 3.5 เสริมสร้างเศรษฐกิจชุมชน

1.4 ยุทธศาสตร์การพัฒนาขององค์กรปกครองส่วนท้องถิ่นในเขตจังหวัด

ยุทธศาสตร์การพัฒนาขององค์กรปกครองส่วนท้องถิ่นในเขตจังหวัดนครศรีธรรมราช (พ.ศ. 2560 - 2562)

วิสัยทัศน์ “องค์กรหลักในการพัฒนา ยึดหลักธรรมาภิบาล และปรัชญาเศรษฐกิจพอเพียง”

ยุทธศาสตร์การพัฒนา

ยุทธศาสตร์การพัฒนาขององค์กรปกครองส่วนท้องถิ่นในเขตจังหวัดนครศรีธรรมราช (พ.ศ. 2560 - 2562) ได้กำหนดขึ้นเพื่อให้สอดคล้องกับสถานการณ์ในปัจจุบัน ภายใต้แนวคิด “หลักความพอเพียง” ตามแนวพระราชดำริฯ โดยอาศัยกรอบแนวทางจากยุทธศาสตร์การพัฒนาประเทศ แผนพัฒนาเศรษฐกิจและสังคมแห่งชาติฉบับที่ 11 นโยบายรัฐบาล ยุทธศาสตร์การพัฒนากลุ่มจังหวัดภาคใต้ฝั่งอ่าวไทย ยุทธศาสตร์การพัฒนาจังหวัดนครศรีธรรมราช และภารกิจ 6 ด้าน ขององค์กรปกครองส่วนท้องถิ่นตามแผนปฏิบัติการกำหนดขั้นตอนการกระจายอำนาจฯ มาตรา 32(1) รวมทั้ง ได้ทบทวนจากยุทธศาสตร์การพัฒนากองกรปกครองส่วนท้องถิ่น ฉบับปี พ.ศ. 2558 – 2560 ประกอบด้วย ยุทธศาสตร์ พันธกิจ และเป้าหมายการพัฒนา ดังนี้

ยุทธศาสตร์ที่ 1 การพัฒนาเศรษฐกิจ

พันธกิจ

1. พัฒนาศักยภาพเกษตรกรให้มีองค์ความรู้ตามแนวพระราชดำริเศรษฐกิจพอเพียง และส่งเสริมการสร้างเครือข่ายเกษตรกร
2. พัฒนาอาชีพที่สอดคล้องกับบริบทของชุมชน และความต้องการของตลาด วิสาหกิจชุมชน สนับสนุนการใช้ภูมิปัญญาท้องถิ่นและส่งเสริมการนำเทคโนโลยีมาใช้ในการเพิ่มมูลค่าการผลิต ด้านการเกษตร อุตสาหกรรม และบริการ ฯลฯ
3. ส่งเสริมการผลิตและจำหน่ายสินค้าเกษตรทั้งที่เป็นอาหาร มีใช้อาหาร และพลังงานทดแทน
4. สนับสนุนการจัดรูปที่ดินเพื่อการพัฒนาชุมชนเมืองและชนบท
5. จัดให้มีระบบโรงงานพื้นฐานและแหล่งน้ำเพื่อการเกษตรอย่างทั่วถึงและเพียงพอ
6. ฟื้นฟู พัฒนาทรัพยากรเพื่อการท่องเที่ยว ทั้งแหล่งท่องเที่ยว บุคลากร ภาคการตลาด ประชาสัมพันธ์การท่องเที่ยว เพื่อเสริมสร้างภาพลักษณ์ที่ดีของจังหวัด

7. ส่งเสริมการลงทุน การพาณิชย์ และพัฒนาธุรกิจที่เกี่ยวข้องกับการท่องเที่ยว

8. ส่งเสริม สนับสนุนการวิจัยพัฒนาที่ผสมผสานภูมิปัญญาท้องถิ่นกับองค์ความรู้ใหม่ สนับสนุนการวิจัยและพัฒนาร่วมระหว่างนักวิชาการและชุมชน โดยให้ความสำคัญกับความสอดคล้องกับความต้องการภาคเศรษฐกิจชุมชน

9. พัฒนาความเชื่อมโยงของระบบตลาด ระบบขนส่งและระบบโลจิสติกส์

เป้าหมายการพัฒนา

1. รายได้ของชุมชนเพิ่มขึ้นโดยเฉลี่ยร้อยละ 10 ต่อปี

2. ประชาชนได้ใช้ประโยชน์จากที่ดินอย่างเป็นธรรม ที่ดินมีคุณค่าและได้รับประโยชน์มากขึ้น

3. จังหวัดนครศรีธรรมราชเป็นเมืองน่าท่องเที่ยวติดอันดับของภาคใต้

4. เศรษฐกิจเติบโตในอัตราที่เหมาะสมกับศักยภาพของจังหวัด โดยให้ความสำคัญกับการเพิ่มมูลค่าการค้าการลงทุนของจังหวัด

หน้าที่ 80

ยุทธศาสตร์ที่ 2 การบริหารจัดการทรัพยากรธรรมชาติ สิ่งแวดล้อมและพลังงาน

พันธกิจ

1. ฟื้นฟูพื้นที่ป่าและระบบนิเวศให้เกิดความอุดมสมบูรณ์

2. ส่งเสริมการบริหารจัดการน้ำในพื้นที่ต้นน้ำและลุ่มน้ำอย่างมีประสิทธิภาพ โดยให้มีระบบช่วยตัดสินใจในการบริหารจัดการน้ำ ระบบพยากรณ์และเตือนภัยน้ำแล้งและน้ำท่วม รวมทั้งส่งเสริมให้มีระบบการจัดการน้ำเสีย

3. ส่งเสริมให้มีมาตรการควบคุมการท่องเที่ยวในแหล่งท่องเที่ยวธรรมชาติในชุมชน ให้อยู่ในขีดความสามารถการรองรับของระบบนิเวศ

4. ส่งเสริมการดำรงชีวิตตามวิถีไทย เพื่อปลูกฝังค่านิยมการบริโภค อย่างพอเพียงและยั่งยืน การสร้างเครือข่ายชุมชน เพื่อการอนุรักษ์ทรัพยากรธรรมชาติและสิ่งแวดล้อมชุมชน

5. ส่งเสริมให้ชุมชน หมู่บ้านมีส่วนร่วมในการบริหารจัดการเพื่อลดมลพิษและควบคุมกิจกรรมที่จะส่งผลกระทบต่อคุณภาพชีวิตและประชาชน เสริมสร้างประสิทธิภาพของกลไกการจัดการขยะชุมชน ขยะอันตราย ขยะอิเล็กทรอนิกส์ ขยะติดเชื้อ ส่งเสริมให้มีมาตรการสร้างแรงจูงใจให้เกิดการลดและคัดแยกขยะ ในแหล่งกำเนิด สนับสนุนการสร้างธุรกิจจากขยะรีไซเคิล และสนับสนุนให้มีระบบเก็บขนและกำจัดขยะ แบบรวมศูนย์

6. เสริมสร้างประสิทธิภาพในการกำจัด บำบัดมลพิษ ทั้งด้านวิชาการ บุคลากร และสร้างจิตสำนึกของชุมชนในการมีส่วนร่วมติดตาม ตรวจสอบ เฝ้าระวัง แก้ไขปัญหาสิ่งแวดล้อม

7. ส่งเสริมสนับสนุนครัวเรือน ชุมชน ใช้พลังงานทดแทน พลังงานทางเลือก พลังงานในสะอาด

8. สนับสนุนส่งเสริมการรังวัดและจัดทำแผนที่ เพื่อแสดงแนวเขตที่ดินของรัฐ

9. ผลักดันให้มีระบบคุ้มครองสิทธิชุมชนและการแบ่งปันผลประโยชน์ที่เป็นธรรม อนุรักษ์ฟื้นฟู ความหลากหลายของพันธุกรรมท้องถิ่น เพื่อรักษา ปกป้องระบบนิเวศที่เชื่อมโยงวิถีชีวิตและวัฒนธรรมชุมชน

เป้าหมายการพัฒนา

1. ทรัพยากรธรรมชาติและสิ่งแวดล้อมมีความสมดุลเชิงนิเวศน์อย่างยั่งยืน ประชาชนมีการดำรงชีวิต อยู่อย่างมีความสุขภายใต้คุณภาพสิ่งแวดล้อมที่ดี
2. ประชาชนมีจิตสำนึกและมีส่วนร่วมในการบริหารจัดการทรัพยากรธรรมชาติและสิ่งแวดล้อม
3. ครัวเรือน ชุมชน มีทางเลือกในการใช้พลังงาน และมีพลังงานใช้อย่างเพียงพอ
4. คุณภาพสิ่งแวดล้อมอยู่ในเกณฑ์มาตรฐาน

ยุทธศาสตร์ที่ 3 การพัฒนาสังคมและคุณภาพชีวิต

พันธกิจ

1. พัฒนาทรัพยากรมนุษย์และองค์การภาคประชาสังคมให้มีศักยภาพเพื่อรองรับการพัฒนาในทุกด้าน
2. พัฒนาคุณภาพการศึกษา กระบวนการเรียนรู้คู่คุณธรรม จริยธรรม จัดการศึกษาทั้งในและนอกระบบ สนับสนุนการจัดทำหลักสูตรท้องถิ่น ส่งเสริมให้เยาวชน ประชาชน ใช้ประโยชน์จากเทคโนโลยีสารสนเทศเชิงสร้างสรรค์อย่างฉลาดเพื่อเสริมสร้างการเรียนรู้
3. หนุนรงค์ให้เกิดการพัฒนาและปรับเปลี่ยนพฤติกรรมสุขภาพอนามัย พัฒนาสิ่งแวดล้อมชุมชนให้ถูกสุขลักษณะ
4. พัฒนาบุคลากรทางการแพทย์และสาธารณสุข ส่งเสริมการบริหารจัดการแพทย์แผนไทย(แพทย์ทางเลือก) ทั้งในระดับชุมชนและสถานพยาบาล
5. หนุนรงค์ ป้องกัน ควบคุมการแพร่ระบาดของยาเสพติดเพื่อลดจำนวนผู้เสพและผู้เกี่ยวข้องให้น้อยลง

หน้าที่ 81

6. หนุนรงค์ ควบคุมการแพร่ระบาดของโรคติดต่อร้ายแรงและป้องกันการเกิดโรคไม่ติดต่อ เฝ้าระวัง ป้องกันปัญหาการป่วยและตายด้วยโรคอุบัติใหม่
7. ส่งเสริมการจัดระเบียบชุมชน สังคม การรักษาความสงบเรียบร้อยและการบรรเทาสาธารณภัย เพื่อความปลอดภัยในชีวิตและทรัพย์สินของประชาชน
8. พัฒนาการกีฬา เสริมสร้างโอกาสให้ประชาชนทุกกลุ่มออกกำลังกายและเล่นกีฬา จัดหาสถานที่จัดกิจกรรมออกกำลังกายและเล่นกีฬาอย่างทั่วถึง
9. ส่งเสริมการทำนุบำรุงและรักษา ศิลปวัฒนธรรม จารีตประเพณี ภูมิปัญญาท้องถิ่น พัฒนา ฟื้นฟู ต่อยอดแหล่งเรียนรู้ทางวัฒนธรรม เพื่อส่งเสริมการเรียนรู้ของเยาวชนและประชาชนและเผยแพร่สู่สังคมโลก
10. สงเคราะห์ และพัฒนาเด็ก เยาวชน สตรี คนชรา และผู้ด้อยโอกาสในสังคมให้มีคุณภาพชีวิตที่ดี และพึ่งพาตนเองได้
11. สร้างกระบวนการมีส่วนร่วมเพื่อความเข้มแข็งของชุมชน สนับสนุนการจัดทำและใช้แผนชุมชน ส่งเสริมกิจกรรมชุมชน และสวัสดิการชุมชน

เป้าหมายการพัฒนา

1. ประชาชน/เยาวชน มีความรู้ มีคุณธรรม จริยธรรม ดำรงชีวิตได้อย่างปกติสุข

2. ประชาชนได้รับสวัสดิการพื้นฐานอย่างทั่วถึงเป็นธรรม และมีความปลอดภัยในชีวิตและทรัพย์สิน
3. ประชาชนมีคุณภาพชีวิตเพิ่มขึ้นทั้งทางร่างกาย จิตใจ สติปัญญา รวมทั้งมีอนามัยการเจริญพันธุ์ที่

เหมาะสมในทุกช่วงวัย

4. ประชาชนมีโอกาสในการเข้าถึงระบบสุขภาพที่มีคุณภาพเพิ่มขึ้น และปัจจัยเสี่ยงต่อสุขภาพลดลง

ยุทธศาสตร์ที่ 4 การพัฒนาโครงสร้างพื้นฐาน

พันธกิจ

1. พัฒนาเส้นทางคมนาคมภายในเขตพื้นที่รับผิดชอบให้ได้มาตรฐาน สะดวกปลอดภัยอย่างทั่วถึง
2. พัฒนาระบบโครงสร้างพื้นฐานให้มีประสิทธิภาพและครบถ้วนเพียงพอ
3. พัฒนาระบบสาธารณสุขป้อนภาค สาธารณูปการขั้นพื้นฐานให้มีประสิทธิภาพอย่างทั่วถึงทุกพื้นที่

เป้าหมายการพัฒนา

1. มีระบบโครงสร้างพื้นฐาน ที่ได้มาตรฐาน มีความสะดวก รวดเร็ว ปลอดภัย และเชื่อมโยงกับระบบขนส่งอื่น รวมทั้งเพียงพอต่อความต้องการของประชาชน
2. มีระบบสาธารณสุขป้อนภาค สาธารณูปการขั้นพื้นฐาน ที่มีประสิทธิภาพทั่วถึงทุกพื้นที่

หน้าที่ 82

ยุทธศาสตร์ที่ 5 การเสริมสร้างธรรมาภิบาลและการบริหารกิจการบ้านเมืองที่ดี

พันธกิจ

1. รณรงค์สร้างกระบวนการเรียนรู้ ปลุกฝังจิตสำนึก ค่านิยมตามหลักการปกครองระบอบประชาธิปไตยอันมีพระมหากษัตริย์ทรงเป็นประมุข เสริมสร้างวัฒนธรรมการเมืองแบบประชาธิปไตยและจิตสำนึกธรรมาภิบาลให้แก่เยาวชน ประชาชนทุกระดับ ทุกภาคส่วน

2. พัฒนาการบริหารจัดการองค์กรตามหลักธรรมาภิบาลให้มีประสิทธิภาพและโปร่งใส สนับสนุนให้ใช้ทรัพยากรในการบริหารอย่างคุ้มค่า ปรับปรุงระบบข้อมูลและรูปแบบการให้บริการประชาชน ลดขั้นตอนการทำงาน เพื่ออำนวยความสะดวกแก่ประชาชน

3. พัฒนาและส่งเสริมการจัดทำแผนพัฒนาท้องถิ่นที่ตอบสนองความต้องการในระดับชุมชนภายใต้กระบวนการมีส่วนร่วมจากทุกภาคส่วน สนับสนุนให้มีระบบฐานข้อมูลกลางและระบบการติดตามประเมินผล

4. พัฒนาศักยภาพบุคลากรขององค์กรอย่างสม่ำเสมอและต่อเนื่อง เพื่อเสริมสร้างประสิทธิภาพในการปฏิบัติราชการ

เป้าหมายการพัฒนา

1. ประชาชนมีจิตสำนึกที่ดี มีส่วนร่วมในการพัฒนาท้องถิ่น
2. องค์กรปกครองส่วนท้องถิ่นมีความพร้อมในการแก้ปัญหาและให้บริการประชาชน
3. มีการบริหารจัดการที่โปร่งใสและมีประสิทธิภาพ และเพิ่มการมีส่วนร่วมของทุกภาคีในการพัฒนา

2. ยุทธศาสตร์ขององค์กรปกครองส่วนท้องถิ่น

2.1 วิสัยทัศน์

วิสัยทัศน์การพัฒนางองค์การบริหารส่วนตำบลเสาชิง

“เสาชิงนำอยู่ ควบคู่พัฒนาคุณภาพชีวิต น้อมนำทฤษฎีเศรษฐกิจพอเพียง”

2.2 ยุทธศาสตร์

ยุทธศาสตร์ที่ ๑ การพัฒนาด้านคนและสังคม

- ๑.๑ แนวทางการพัฒนาด้านการส่งเสริมคุณภาพชีวิตของเยาวชนประชาชนผู้สูงอายุผู้ด้อยโอกาสและคนพิการ
- ๑.๒. แนวทางการส่งเสริมสนับสนุนการจัดการศึกษาทั้งในระบบนอกระบบและการศึกษาตามอัธยาศัย
- ๑.๓. แนวทางด้านส่งเสริมสนับสนุน ส่งเสริม ด้านประเพณีศาสนาและวัฒนธรรมรวมถึงภูมิปัญญาท้องถิ่น
- ๑.๔. แนวทางการพัฒนาด้านการมีส่วนร่วมของประชาชนในการป้องกันระงับและบรรเทาอุบัติภัยสาธารณภัยต่าง ๆ
- ๑.๕. แนวทางด้านส่งเสริมสนับสนุนประชาชนด้านการกีฬาและนันทนาการ
- ๑.๖. แนวทางการพัฒนาด้านการสาธารณสุขและการพยาบาล

ยุทธศาสตร์ที่ ๒ การพัฒนาด้านเศรษฐกิจ

- ๒.๑ แนวทางการส่งเสริม สนับสนุนการประกอบอาชีพ
- ๒.๒ แนวทางด้านส่งเสริม สนับสนุนผลิตภัณฑ์ชุมชน

ยุทธศาสตร์ที่ ๓ การพัฒนาด้านโครงสร้างพื้นฐานที่ทันสมัย

- ๓.๑ แนวทางการพัฒนาด้านก่อสร้างบุกเบิก เส้นทางคมนาคม
- ๓.๒ แนวทางการปรับปรุง ซ่อมแซมและบำรุงรักษาเส้นทางคมนาคม
- ๓.๓ แนวทางด้านก่อสร้างปรับปรุงขยายเขตซ่อมแซม และบำรุงรักษาสาธารณูปโภค
- ๓.๔ แนวทางด้านการขุดลอกคูคลองการก่อสร้าง การวางท่อ
- ๓.๕ แนวทางการพัฒนาด้านความปลอดภัยระบบคมนาคมและการขนส่ง

ยุทธศาสตร์ที่ ๔ การพัฒนาด้านทรัพยากรธรรมชาติและสิ่งแวดล้อมโดยประชาชนมีส่วนร่วม

- ๔.๑ การสร้างจิตสำนึกในการอนุรักษ์และรักษาทรัพยากรธรรมชาติและสิ่งแวดล้อม
- ๔.๒ พัฒนาปรับปรุงเมืองนำอยู่

ยุทธศาสตร์ที่ ๕ การพัฒนาศักยภาพขององค์กรและการบริหารจัดการที่ดีตามหลักธรรมาภิบาล

๕.๑ แนวทางการพัฒนาและส่งเสริมความรู้ความเข้าใจเกี่ยวกับการบริหาร และการให้บริการประชาชน

๕.๒ แนวทางการส่งเสริมการพัฒนาความรู้ ความสามารถบุคลากรและผู้นำชุมชน

๕.๓ แนวทางการพัฒนาอาคารสถานที่ตลอดจนการจัดหาวัสดุครุภัณฑ์ เพื่อให้การบริหารองค์กรมีประสิทธิภาพ

2.3 เป้าประสงค์

๑. เพื่อให้ประชาชนผู้ด้อยโอกาสผู้พิการ ผู้สูงอายุ ได้มีคุณภาพชีวิตที่ดีขึ้น ทั้งด้านร่างกายจิตใจ
๒. เพื่อให้ประชาชนได้มีเส้นทางเพื่อการคมนาคมขนส่งที่รวดเร็วและได้มาตรฐาน
๓. เพื่อประชาชนได้มีน้ำเพื่อการอุปโภค บริโภคอย่างทั่วถึง
๔. เพื่อให้ประชาชนได้เข้าร่วมทางด้านศาสนา ประเพณี วัฒนธรรม อย่างทั่วถึง
๕. เพื่อให้ประชาชนปลอดภัยจากโรค
๖. เพื่อให้ประชาชนมีอาชีพหลักและอาชีพเสริมเพิ่มขึ้น และมีรายได้เพิ่มขึ้น
๗. เพื่อให้ประชาชนได้มีส่วนร่วมในการอนุรักษ์ทรัพยากรธรรมชาติและสิ่งแวดล้อม
๘. เพื่อส่งเสริม สนับสนุนให้ประชาชนได้มีส่วนร่วมในการบริหารการพัฒนาท้องถิ่น

2.4 ตัวชี้วัด

2.5 ค่าเป้าหมาย

2.6 กลยุทธ์

2.7 จุดยืนทางยุทธศาสตร์

2.8 ความเชื่อมโยงของยุทธศาสตร์ในภาพรวม

3. การวิเคราะห์เพื่อพัฒนาท้องถิ่น

3.1 การวิเคราะห์กรอบการจัดทำยุทธศาสตร์ขององค์กรปกครองส่วนท้องถิ่น

(ใช้การวิเคราะห์ SWOT Analysis/Demand (Demand Analysis)/Global Demand และ Trend ปัจจัยและสถานการณ์การเปลี่ยนแปลงที่มีผลต่อการพัฒนา อย่างน้อยต้องประกอบด้วย การวิเคราะห์ ศักยภาพด้านเศรษฐกิจ ด้านสังคม ด้านทรัพยากรธรรมชาติและสิ่งแวดล้อม)

จุดแข็ง(Strength)

๑. เป็น อบต. ที่มีความพร้อมทางด้านการบริการ มีโครงสร้างพื้นฐานที่ดีมีขีดความสามารถในการให้บริการแก่ประชาชน

๒. มีถนนทางหลวงสายหลักผ่านกลาง อบต. มีความสะดวกในการคมนาคมขนส่ง

๓. ในพื้นที่ อบต. ประชาชนมีวัฒนธรรม ประเพณี วิถีชีวิตและภูมิปัญญาท้องถิ่น ที่เป็นเอกลักษณ์ของตนเอง

๔. ประชาชน องค์กรเอกชน ให้การสนับสนุน ส่งเสริมตรวจสอบติดตามการดำเนินงานของอบต.

จุดอ่อน(Weak)

๑. อบต. มีงบประมาณไม่เพียงพอต่อการดำเนินงาน

๒. ปัญหาเอกสารสิทธิ์ที่ทำกิน

๓. บุคลากรยังขาดทักษะ ความรู้ความเข้าใจในด้านต่างๆ

หน้าที่ 85

โอกาส (Opportunity)

๑. รัฐธรรมนูญแห่งราชอาณาจักรไทย พ.ศ. ๒๕๕๐ ให้การสนับสนุนการดำเนินงานของท้องถิ่นไม่ว่าจะเป็นการพัฒนาด้านเศรษฐกิจ ระบบสาธารณูปโภคและสาธารณูปการ เป็นต้น

๒. พระราชบัญญัติกำหนดแผนและขั้นตอนการกระจายอำนาจให้แก่องค์กรปกครองส่วนท้องถิ่น พ.ศ. ๒๕๔๒ กำหนดให้องค์กรปกครองส่วนท้องถิ่นมีอำนาจหน้าที่ในการจัดระบบบริการสาธารณะเพื่อประโยชน์ของประชาชนในท้องถิ่นโดยที่หน่วยงานราชการส่วนกลางและส่วนภูมิภาคส่งเสริมและสนับสนุนการถ่ายโอนภารกิจ

๓. รัฐบาลมีนโยบายและให้ความสำคัญในการป้องกันและแก้ไขปัญหาสิ่งแวดล้อมมากขึ้น

๔. รัฐบาลสนับสนุนให้แต่ละท้องถิ่นมีบทบาทในการอนุรักษ์ ฟื้นฟู เผยแพร่และถ่ายทอดวัฒนธรรม ประเพณี และภูมิปัญญาท้องถิ่นมากขึ้น

๕. พระราชบัญญัติการศึกษาแห่งชาติ พ.ศ. ๒๕๔๒ สนับสนุนให้มีการจัดการศึกษาที่สอดคล้องกับความต้องการของประชาชนในท้องถิ่นอย่างเท่าเทียมกันอย่างทั่วถึง

ปัญหาอุปสรรคหรือข้อจำกัด (Threat)

๑. สภาพการณ์ทางเศรษฐกิจ ในระดับประเทศ ในระดับภูมิภาค ส่งผลต่อการพัฒนาท้องถิ่น

๒. ความต้องการในการบริการสาธารณสุขมากขึ้น ทำให้ไม่สามารถตอบสนอง ต่อความต้องการของประชาชนได้อย่างครอบคลุมและทั่วถึง

๓. ความทันสมัยและกระแสวัฒนธรรมต่างชาติ ทำให้ประชาชนในท้องถิ่นลืมนรากฐานทางวัฒนธรรมที่มีอยู่ และหันไปนิยมวัฒนธรรมการบริโภคมากขึ้น

๔. มีการแสวงหาผลประโยชน์จากการใช้ทรัพยากรเพื่อหวังผลตอบแทนในระยะสั้น

๕. ประชาชนไม่ค่อยมีส่วนร่วมในทางการเมืองเท่าที่ควร

3.2 การประเมินสถานการณ์สภาพแวดล้อมภายนอกที่เกี่ยวข้อง

จุดเด่นของพื้นที่ ที่เอื้อต่อการพัฒนาองค์การบริหารส่วนตำบล

- ถนนทางหลวงสายหลักผ่านกลางตำบล สะดวกในการคมนาคมขนส่งผลผลิตทางการเกษตร และการสัญจรอื่น ๆ

- มีแหล่งท่องเที่ยว คือ สนามวู้ชอน ซึ่งมีการจัดชนทุก ๆ เดือน

- วัดสระเหียง เป็นโบราณสถานที่มีอายุกว่า ๑,๐๐๐ปี ตั้งอยู่ที่พื้นที่หมู่ ๓ บ้านป่าแขง

การประเมินประสิทธิผลของแผนพัฒนาในเชิงคุณภาพ

โดยสรุปผลการพัฒนาในแต่ละด้านได้ดังนี้

ด้านเศรษฐกิจ

เป็นโครงการที่องค์การบริหารส่วนตำบลเสาชง ได้ให้การสนับสนุนการดำเนินงานเพื่อพัฒนาและเสริมสร้างระบบเศรษฐกิจและแก้ไขปัญหาความยากจน ของประชาชนภายในเขตองค์การบริหารส่วนตำบล โดยให้ชุมชนประชาชนรวมกลุ่มดำเนินกิจกรรมในรูปแบบการจัดกลุ่มพัฒนาต่าง ๆ โดยองค์การบริหารส่วนตำบลให้การสนับสนุนทางด้านงบประมาณ อุปกรณ์และบุคลากรในการฝึกอบรมให้ความรู้ด้านอาชีพ ผลการดำเนินงานเป็นไปตามเป้าหมาย โดยแยกได้ ดังนี้

- โครงการฝึกอบรมให้กับกลุ่มอาชีพต่าง ๆ

- ส่งเสริมกลุ่มอาชีพ ได้แก่ กลุ่มอาชีพปลูกผัก กลุ่มทำขนม กลุ่มแม่บ้านทำขนม

กลุ่มเลี้ยงปลา กลุ่มแกะรูปตัวหนังตะลุง ฯลฯ

หน้าที่ 86

ด้านการพัฒนาคนและสังคมให้มีคุณภาพ

องค์การบริหารส่วนตำบลเสาชง ให้ความสำคัญในการส่งเสริมการศึกษา ประเพณี วัฒนธรรม และนันทนาการ ขนบธรรมเนียมอันดีงามของท้องถิ่น ให้ความช่วยเหลือบรรเทาทุกข์ให้แก่ประชาชนที่ประสบภัยต่าง ๆ ส่งเสริมสถาบันครอบครัว ป้องกันและกำจัดยาเสพติด และป้องกันควบคุมโรคติดต่อ ซึ่งเป็นหน้าที่ประการหนึ่งที่องค์การบริหารส่วนตำบล ต้องให้ความสำคัญ ผลการดำเนินงานที่ผ่านมาได้รับความร่วมมือจากประชาชน ชุมชนในการดำเนินกิจกรรมต่าง ๆ ด้วยดี โดยแยกได้ ดังนี้

- สนับสนุนเบี้ยยังชีพแก่ผู้สูงอายุ ผู้ด้อยโอกาส ผู้พิการ

- จัดการแข่งขันกีฬาต้านยาเสพติด เป็นงานประจำปีและสงกีฬาในกลุ่มโรงเรียนตำบลเสาชงเข้าแข่งขันระดับอำเภอทุก ๆ ปี

- โครงการจัดงานวันเด็กแห่งชาติ

- โครงการส่งเสริมกิจกรรมประเพณี วัฒนธรรมและภูมิปัญญาท้องถิ่นทุกศาสนา

- โครงการฝึกอบรมคุณธรรมจริยธรรมของศาสนาอิสลามในการเริ่มต้นครอบครัวที่ดี

- โครงการช่วยเหลือผู้ประสบสาธารณภัย

- สนับสนุนการจัดตั้งสวัสดิการชุมชนระดับหมู่บ้านตำบล

- สนับสนุนงานบริการสาธารณสุข ด้านวัคซีนป้องกันโรค พิษสุนัขบ้า พร้อมอุปกรณ์การฉีดวัคซีน ยาคุมกำเนิดสุนัข แมว

- อุดหนุนโรงพยาบาลส่งเสริมสุขภาพตำบลบ้านสระพังโครงการป้องกันและควบคุมโรคไข้เลือดออก

ด้านการพัฒนาการบริหารจัดการที่ดี

องค์การบริหารส่วนตำบลเสาชัง ให้ความสำคัญในการพัฒนาศักยภาพของบุคลากรในองค์กร การจัดการครุฑตามหลักการบริหารจัดการบ้านเมืองที่ดี มีนโยบายในการให้บริการประชาชนในด้านการรับทราบข้อมูลข่าวสาร ด้านการมีส่วนร่วม ลดขั้นตอนการทำงานและดำเนินงานด้วยความโปร่งใส มีบูรณาการระหว่างหน่วยงาน โดยแยกได้ ดังนี้

- โครงการพัฒนาบุคลากร
- โครงการสนับสนุนการศึกษาต่อสำหรับคณะผู้บริหารสมาชิกพนักงานส่วนท้องถิ่นและพนักงานจ้าง
- โครงการซื้อวัสดุ อุปกรณ์ ครุภัณฑ์ต่าง ๆ
- โครงการฝึกอบรมเพิ่มประสิทธิภาพผู้นำชุมชน ผู้นำศาสนา
- โครงการสนับสนุนการดำเนินงานของศูนย์ข่าวสารอำเภอ

ด้านการดำเนินการด้านโครงสร้างพื้นฐาน

องค์การบริหารส่วนตำบลเสาชัง ได้แก้ไขปัญหาความเดือดร้อนของประชาชนภายในเขตตำบลเสาชัง ด้านโครงสร้างพื้นฐานเพื่อให้ประชาชนได้รับประโยชน์ร่วมกัน ผลการดำเนินงานไม่เป็นไปตามเป้าหมายของแผนพัฒนาที่ตั้งไว้ ซึ่งผลการดำเนินการสามารถทำได้ไม่ครอบคลุมพื้นที่ภายในเขตตำบล เนื่องจากมีโครงการเป็นจำนวนหลายโครงการเป็นโครงการขนาดใหญ่ องค์การบริหารส่วนตำบลมีงบประมาณไม่เพียงพอ มีความจำเป็นต้องขอรับการสนับสนุนงบประมาณจากส่วนกลางได้แก่ โครงการก่อสร้างประปา โครงการก่อสร้างถนน เป็นต้น เป็นโครงการที่องค์การบริหารส่วนตำบลเสาชังต้องขอของบประมาณสนับสนุนเพื่อดำเนินการก่อสร้างต่อไป โดยแยกได้ ดังนี้

หน้าที่ 87

- ก่อสร้างถนนคอนกรีตเสริมเหล็ก
- โครงการก่อสร้างถนนลาดยาง
- โครงการบุกเบิกถนนลูกรัง
- โครงการขยายเขตระบบประปา
- เข้าไปมีส่วนร่วมในโครงการก่อสร้างถนนลาดยางสายต่าง ๆ ในตำบล ซึ่งได้รับการถ่ายโอนงบประมาณจากองค์การบริหารส่วนจังหวัดนครศรีธรรมราช

- ก่อสร้างถนนหินคลุก

ด้านการดำเนินงานด้านแหล่งน้ำ

- ก่อตั้งกลุ่มผู้ใช้น้ำในระบบประปาหมู่บ้าน
- ดำเนินการขุดลอกคูคลอง เหมืองส่งน้ำเพื่อการเกษตร
- จัดหาแหล่งน้ำเพื่อการเกษตร
- ดำเนินการขุดเหมืองส่งน้ำเพื่อระบายน้ำท่วมขัง

ด้านการดำเนินการด้านสาธารณสุข

- สนับสนุนงบประมาณโรงพยาบาลส่งเสริมสุขภาพตำบลบ้านสระพัง ในการดำเนินกิจกรรมหลักประกันสุขภาพ
- สนับสนุนงบประมาณในการฉีดพ่นกำจัดยุงลาย

ด้านการดำเนินงานด้านการศึกษา ศาสนา และวัฒนธรรม

- สนับสนุนกิจกรรมของศูนย์พัฒนาเด็กเล็กก่อนวัยเรียน
- สนับสนุนกิจกรรมด้านการศึกษาในโรงเรียนประถมศึกษา
- จัดกิจกรรมวันกตัญญู อาบน้ำผู้สูงอายุ,
- สนับสนุนประเพณีชักพระ , แห่เทียนพรรษา
- สนับสนุน ส่งเสริมกิจกรรมประเพณีศาสนาพุทธ และอิสลาม
- สนับสนุนงบประมาณประเพณีชักพระแก่วัดในพื้นที่
- สนับสนุนงบประมาณประเพณีแห่หมรับ
- สนับสนุนงบประมาณแก้มัสยิด ม.๑ และ ม.๘ ด้านประเพณีทางอิสลาม

ด้านการดำเนินงานด้านทรัพยากรธรรมชาติและสิ่งแวดล้อม

- จัดระบบการทิ้งขยะการเก็บขยะมูลฝอยและสิ่งปฏิกูล
 - สนับสนุนกิจกรรมการปล่อยพันธุ์สัตว์น้ำ
- ฯลฯ

3.3 ความเชื่อมโยงยุทธศาสตร์การพัฒนาจังหวัดกับยุทธศาสตร์การพัฒนาขององค์กรปกครองส่วนท้องถิ่น

โครงสร้างความเชื่อมโยงแผนยุทธศาสตร์การพัฒนาจังหวัดนครศรีธรรมราชกับยุทธศาสตร์การพัฒนาขององค์การบริหารส่วนตำบลเสาชาง พ.ศ. 2561 - 2564

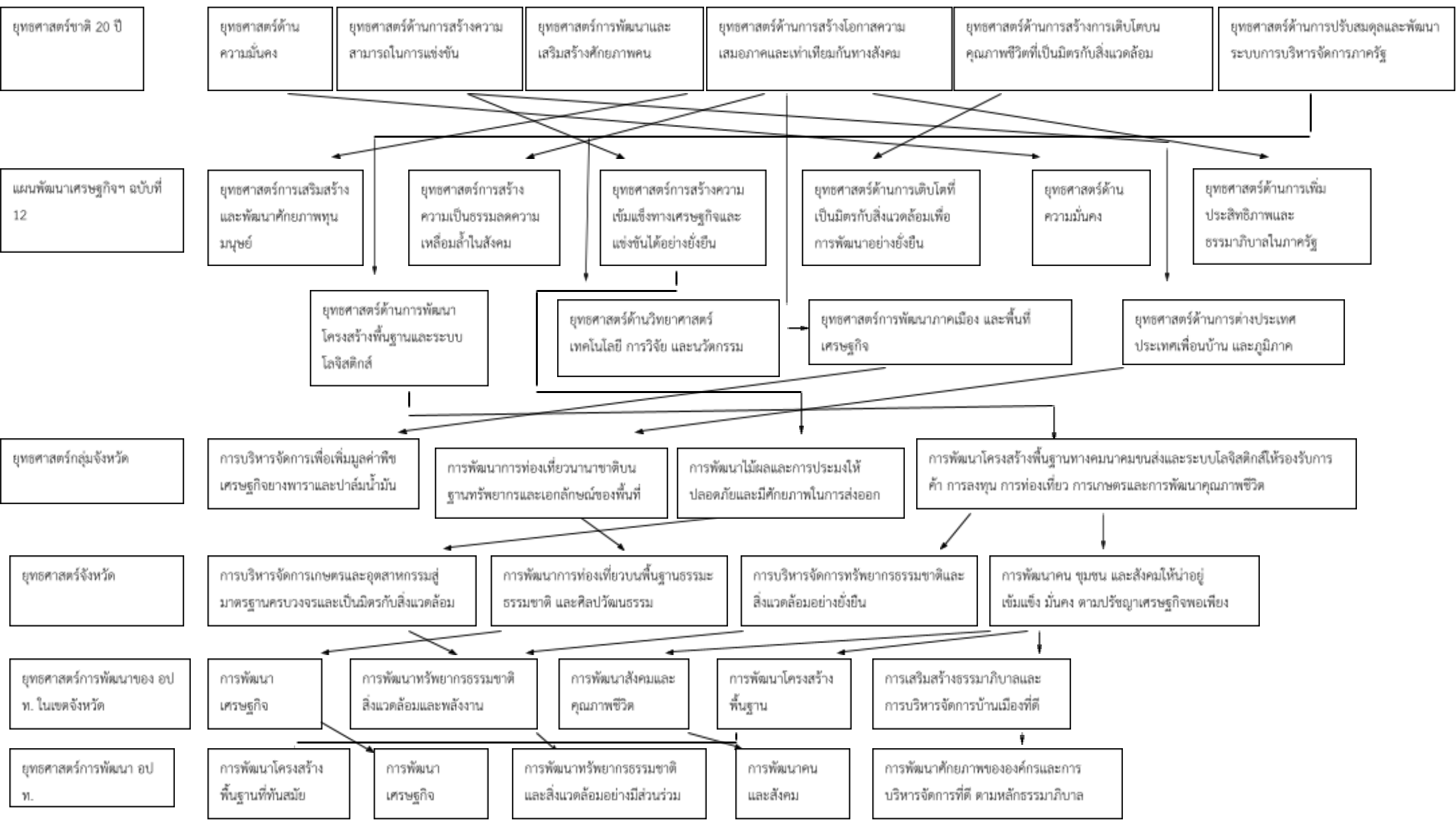

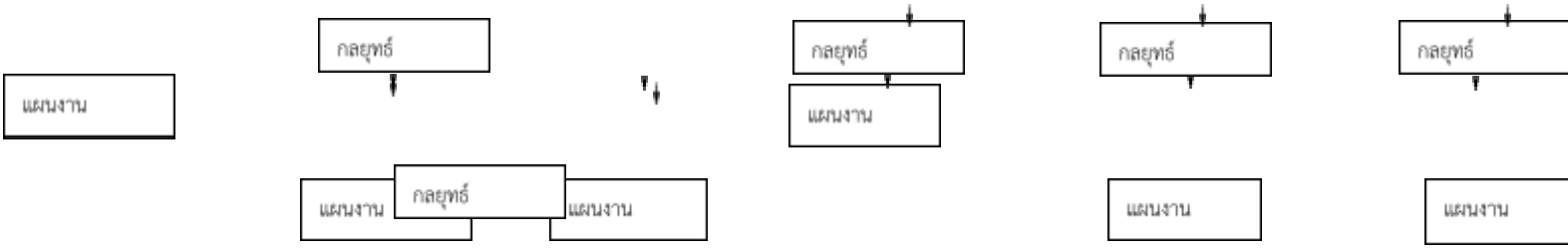

แบบ ยท. 02

3.4 แผนผังยุทธศาสตร์ (strategic map)

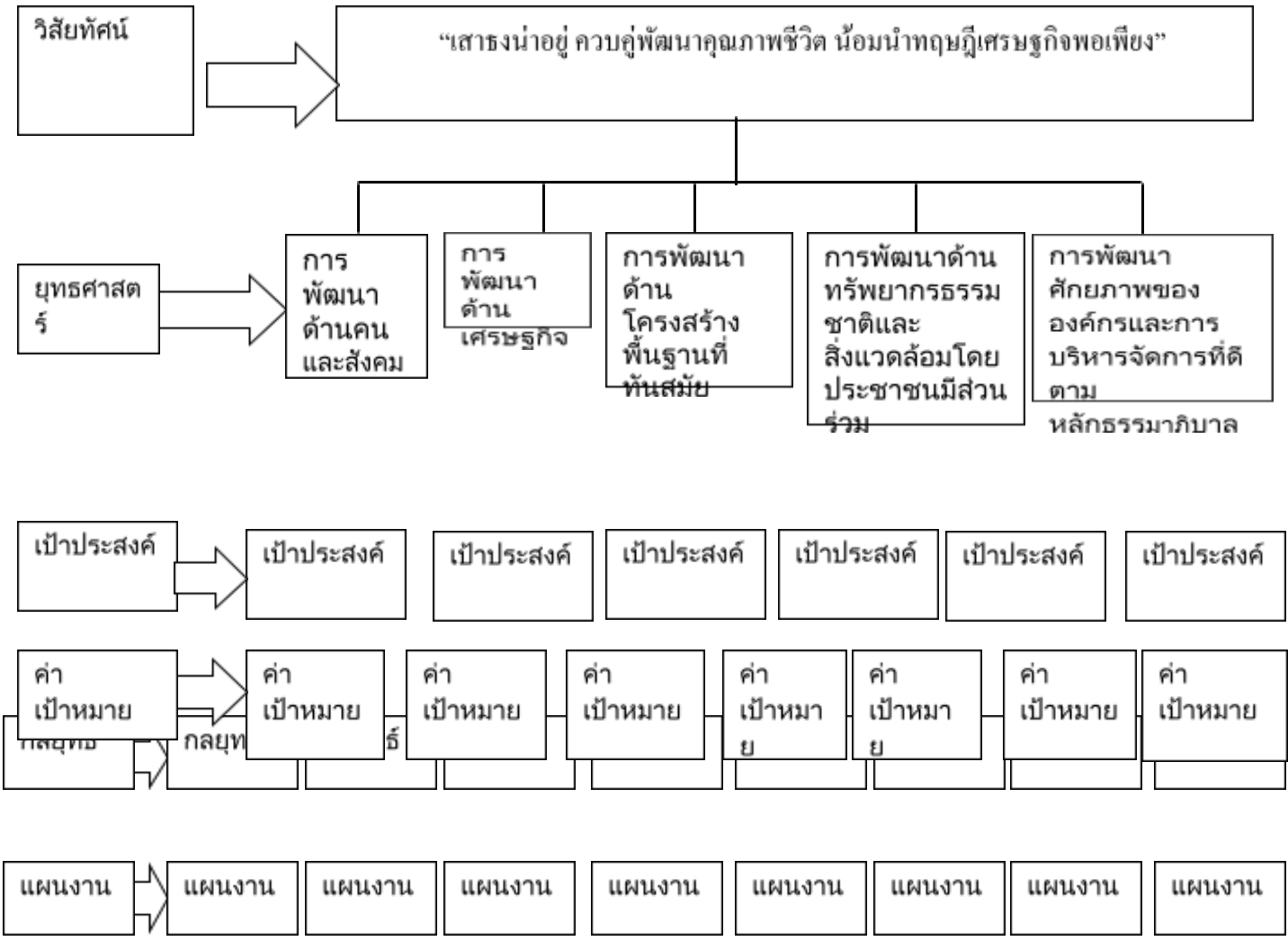

ส่วนที่ 4 การนำแผนพัฒนาท้องถิ่นสู่ปฏิบัติการปฏิบัติ

1. ยุทธศาสตร์การพัฒนาและแผนงาน

ที่	ยุทธศาสตร์	ด้าน	แผนงาน	หน่วยงาน รับผิดชอบ หลัก	หน่วยงาน สนับสนุน
1.	การพัฒนาด้านคนและสังคม	ด้านบริหารทั่วไป	แผนงานบริหารงาน ทั่วไป	สำนักปลัด	กองทุนหลัก ประกันสุขภาพ อบต.เสาชัง
			แผนงานการรักษาความ สงบภายใน	สำนักปลัด	อบต.เสาชัง
		ด้านบริการชุมชน และสังคม	แผนงานการศึกษา	สำนักปลัด หน่วยงานอื่น	อบต.เสาชัง
			แผนงานสร้างความ เข้มแข็งของชุมชน	สำนักปลัด	กองทุนหลัก ประกันสุขภาพ อบต.เสาชัง
			แผนงานการศาสนา วัฒนธรรมและ นันทนาการ	สำนักปลัด	โรงเรียนในเขต พื้นที่ตำบลเสาชัง
3.	การพัฒนาด้านโครงสร้าง พื้นฐานที่ทันสมัย	ด้านการเศรษฐกิจ	แผนงานอุตสาหกรรม และการโยธา	กองช่าง หน่วยงานอื่น	อบต.เสาชัง
5.	การพัฒนาศักยภาพขององค์กร และการบริหารจัดการที่ดีตาม หลักธรรมาภิบาล	ด้านบริหารทั่วไป	แผนงานบริหารทั่วไป	สำนักปลัด ส่วนการคลัง กองช่าง	อบต.เสาชัง
		ด้านบริการชุมชน และสังคม	แผนงานสร้างความ เข้มแข็งของชุมชน	สำนักปลัด	อบต.เสาชัง
			แผนงานการศึกษา	สำนักปลัด	อบต.เสาชัง
รวม3.....3.....6.....4.....3.....

