

## **DATA WILAYAH**

Dengan Rahmat Allah SWT, bersama ini dibuat dan dirangkum dalam bentuk buku laporan, dimana data-data wilayah terekam secara sistematis, kondisi umum, geografi/demografis suatu wilayah dan disajikan sebagai bahan pembinaan dan pengembangan wilayah.

Data wilayah ini dibuat berdasarkan Peraturan Gubernur Provinsi DKI Jakarta No.2 tahun 2006 Tentang Petunjuk Pelaksanaan Pelaporan Kota Madya/Kabupaten Administrasi, Kecamatan Dan Kelurahan Di Provinsi DKI Jakarta.

Adapun isi data digital ini adalah pelaksanaan tugas-tugas Pemerintahan Kelurahan, Kegiatan-kegiatan pemerintahan Kelurahan dan Pelayanan Masyarakat serta data-data yang berkaitan dengan pelaksanaan tugas-tugas Pemerintahan Kelurahan.

Kami menyadari bahwa data digital ini belum sempurna, masih terdapat kekurangannya dan untuk itu dengan senang hati kami menerima masukan/saran dari pihak yang berkompeten sebagai bahan untuk perbaikan laporan.

Dan kami mengharapkan pula dengan adanya buku laporan ini dapat dijadikan barometer rangkuman data-data tentang keadaan wilayah kelurahan Rawa Bunga.

Jakarta, 01 April 2024  
**Plt. Lurah Kelurahan Rawa Bunga**

**Angga Harjuno Rakasiwi, S, STP**  
**NIP 198507042003121002**

## **BAB I**

### **PENDAHULUAN**

#### **a. Latar Belakang**

Berdasarkan Undang-Undang Nomor 32 Tahun 2004 tentang Pemerintahan daerah sebagai mana telah di ubah beberapa kali terakhir dengan undang-undang No.12 tahun 2006 bahwa tugas pokok kepala kelurahan adalah sebagai penyelenggara Ketertiban dan Penanggung jawab utama di bidang Pemerintahan, Pembangunan, Ketertiban dan Kemasyarakatan dalam penyelenggaraan urusan Pemerintahan Daerah, Urusan Pemerintahan Umum termasuk Pembinaan Ketentraman dan Ketertiban.

Kemudian sebagai penjabaran lebih lanjut dari tugas pokok Kepala Kelurahan seperti tersebut di atas tertuang dalam surat keputusan Gubernur Provinsi Daerah Khusus Ibukota Jakarta Nomor 40 tahun 2002 serta peraturan Daerah Nomor 3 tahun 2001 tentang Susunan Organisasi dan Tata Kerja Pemerintahan Kelurahan daerah Khusus Ibukota Jakarta, dimana organisasi Pemerintahan Kelurahan terdiri dari :

#### **b. Dasar Hukum**

Dibuatnya laporan ini mengacu pada :

1. Peraturan Gubernur Provinsi DKI Jakarta No.2 tahun 2006 Tentang Petunjuk Pelaksanaan Pelaporan Kota Madya/Kabupaten Administrasi, Kecamatan Dan Kelurahan Di Provinsi DKI Jakarta.
2. Peraturan Gubernur Provinsi DKI Jakarta, No. 147 Tahun 2009 Tentang Organisasi Dan Tata Kerja Kelurahan.

#### **c. Maksud Dan Tujuan**

Maksud dibuatnya laporan ini adalah untuk memenuhi kewajiban satuan perangkat organisasi pemerintah kelurahan Rawa Bunga dalam menghimpun data serta informasi kegiatan.

Tujuan penyusunan laporan ini adalah dalam rangka memberikan gambaran kondisi kegiatan yang sedang atau berlangsung di lingkungan Kelurahan Rawa Bunga.

#### **d. Ruang Lingkup**

Dalam penulisan laporan ini sesuai dengan Peraturan Gubernur Provinsi DKI Jakarta No.2 tahun 2006 Tentang Petunjuk Pelaksanaan Pelaporan Kota Madya/Kabupaten Administrasi, Kecamatan Dan Kelurahan Di Provinsi DKI Jakarta. Pada bab ke-III laporan ini menyampaikan program kerja, pelaksanaan program kerja serta prestasi dan keberhasilan. Pada bab ke-IV laporan ini menyampaikan permasalahan dan pemecahan secara singkat.

## BAB II

### GAMBARAN UMUM WILAYAH

#### a. Geografi

Sesuai dengan Surat Keputusan Gubernur DKI Jakarta No. 1251 Tahun 1986 tentang Pemecahan, Penggabungan dan Perubahan batas-batas wilayah, luas Kelurahan Rawa Bunga ditetapkan  $\pm 87,65$  Ha, dibagi habis dalam 9 RW dan 109 RT Dengan batas-batas sebagai berikut:

- Sebelah Utara : Kelurahan Pisangan Baru Kecamatan Matraman dibatasi Rel Kereta Api.
- Sebelah Timur : Kelurahan Cipinang Besar Utara, Kecamatan Jatinegara dibatasi oleh Jl. D.I. Panjaitan
- Sebelah Selatan : Kelurahan Cipinang Cempedak Kecamatan Jatinegara dibatasi oleh Jl. Pedati
- Sebelah barat : Kelurahan Balimester Kecamatan Jatinegara dibatasi oleh Kali Baru

#### b. Pertanian

Untuk wilayah Kelurahan Rawa Bunga boleh dikatakan secara keseluruhan jenis tanahnya tergolong daratan namun bukan berarti wilayah Kelurahan Rawa Bunga tidak ada persawahan dan rawa-rawa karena diakibatkan pertumbuhan penduduk yang dari tahun ke tahun kian bertambah, persawahan dan rawa-rawa telah berubah menjadi daratan yang dimanfaatkan atau difungsikan menjadi pemukiman.

#### c. Demografi

Jumlah Penduduk Kelurahan Rawa Bunga pada bulan Maret 2024 adalah berjumlah 26.934 dengan perincian sebagai berikut :

1. Jumlah Kepala Keluarga : 9.053
2. Jumlah Laki-laki : 13.484 jiwa
3. Jumlah Perempuan : 13.450 jiwa

Dengan kepadatan penduduk  $\pm 302$  jiwa/km<sup>2</sup>

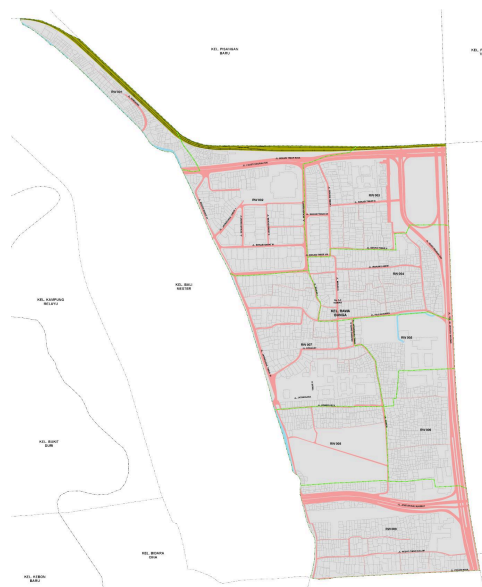

## AB III

### PROGRAM KERJA DAN HASIL PELAKSANAAN

#### A. Program Kerja

1. Visi Kelurahan :

Kelurahan Rawa Bunga sebagai Pusat layanan yang Transparan, tanggung jawab, akuntabilitas, keadilan, Good Corporate Governance, dengan peran masyarakat yang optimal.

2. Misi Kelurahan :

Meningkatkan pelayanan yang dapat di percaya, teliti konsisten, tanggap terhadap kebutuhan masyarakat, memberi rasa aman, nyaman, sopan serta memperbaiki kondisi kantor dan lingkungan kerja yang berbasis partisipasi masyarakat.

3 Strategi Kelurahan :

Memperbaiki & meningkatkan citra aparat, penerapan / penyederhanaan prosedur pelayanan dengan memperhatikan aspek kecermatan.

#### B. Pelaksanaan Program Kerja

##### PROGRAM KERJA DAN HASIL PELAKSANAAN

##### 1. Pemerintahan Ketentraman dan Ketertiban

##### 1.1. Kependudukan

##### Statistik Penduduk

No	Uraian	WNI			WNA			TOTAL		
		LK	PR	JML	LK	PR	JML	LK	PR	JML
1	Kelahiran (Lahir Bayi 0 TH)	11	13	24	0	0	0	11	13	24
2	Akta Kelahiran	21	20	41	0	0	0	21	20	41
	- Lahir Tahun ini	11	13	24	0	0	0	11	13	24
	- Lahir Luar Tahun ini	10	7	17	0	0	0	10	7	17
3	Akta Kematian	10	11	21	0	0	0	10	11	21
	- Mati Tahun ini	7	5	12	0	0	0	7	5	12
	- Mati Luar Tahun ini	3	6	9	0	0	0	3	6	9
4	Perpindahan	45	30	75	0	0	0	45	30	75
	- Pindah Antar Kelurahan	3	3	6	0	0	0	3	3	6
	- Pindah Antar Kecamatan	9	7	16	0	0	0	9	7	16
	- Pindah Antar Kab/Kota	11	6	17	0	0	0	11	6	17
	- Pindah Ke Luar DKI	22	14	36	0	0	0	22	14	36
5	Kedatangan	22	16	38	1	0	1	23	16	39
	- Datang Antar Kelurahan	2	0	2	1	0	1	3	0	3

	- Datang Antar Kecamatan	7	2	9	0	0	0	7	2	9
	- Datang Antar Kab/Kota	4	2	6	0	0	0	4	2	6
	- Datang Dari Luar DKI	9	12	21	0	0	0	9	12	21
6	Kawin (Non Muslim)	0	0	0	0	0	0	0	0	0
7	Cerai (Non Muslim)	0	0	0	0	0	0	0	0	0

#### Data Penduduk

1	Jumlah WNI Laki-laki	13.479	Jiwa
2	Jumlah WNI Perempuan	13.444	Jiwa
3	Jumlah Penduduk WNI	26.923	Jiwa
4	Jumlah WNA Laki-laki	5	Jiwa
5	Jumlah WNA Perempuan	6	Jiwa
6	Jumlah Penduduk WNA	11	Jiwa
7	Jumlah WNI + WNA LK	13.484	Jiwa
8	Jumlah WNI + WNA PR	13.450	Jiwa
9	Jumlah Penduduk WNI + WNA	26.934	Jiwa
10	Jumlah KK	9.053	Jiwa
11	Jumlah WK	19.899	Jiwa

## 2. PBB ( Pajak Bumi Bangunan)

Target		Realisasi Penyampaian						%
		s/d Bulan lalu		Bulan ini		s/d Bulan ini		
SPPT	Nilai (Rp)	STTS	Nilai (Rp)	STTS	Nilai (Rp)	STTS	Nilai (Rp)	
3.284	715.142.586	2.562	557.811.217	673	132.890.408	3.235	690.701.625	98,5
315	2.166.822.962	246	1.690.121.910	68	458.244.850	314	2.148.366.760	99,7
18	5.012.201.216	18	5.012.201.216	-	-	18	5.012.201.216	100

## 3. Jumlah RT/RW, dan Jumlah KK Setiap RW

No	RW	Jumlah RT	Jumlah KK	Ket
1	01	10	850	
2	02	11	673	
3	03	9	575	
4	04	18	1203	
5	05	10	810	
6	06	17	1681	
7	07	13	843	
8	08	8	855	
9	09	13	860	
<b>Jumlah</b>		<b>109</b>	<b>8350</b>	

## Susunan Pengurus RW

No	RW	Nama	Pekerjaan	Alamat	No. Hp
1	01	Dwi Lestari	Ibu Rumah Tangga	Jln. Kemuning Bendungan No. 35 Rt. 004/01	081317365635
2	02	Andrianto	Wiraswasta	Jl. Bekasi Barat III Rt. 009/02	085669720072
3	03	Prasetyo Rangga Kusumo	Wiraswasta	Jl. Bekasi Timur Rt.009/03	
4	04	Sam A Purukan	Kary. Swasta	Jl. Bekasi Timur II Rt. 017/04	081316047649
5	05	Irvan	Swasta	Jl. Prumpung Barat	
6	06	Firman Taufik		Jl. Swadaya Rt.006/06	
7	07	Syahrial Siregar	Swasta	Jl. Cenghay 24 Rt.002/07	081315597178
8	08	Khoilid Nasution	Swasta	Jl. Kober Kecil Rt. 002/08	
9	09	M. Miftah. SH	POLRI	Jl. Pedati Timur Dalam Rt.013/09	02199190485

## 4. LMK Rawa Bunga

### Susunan Pengurus

No	RW	Nama Tempat & Tgl. Lahir	Pendidikan	Pekerjaan	Alamat	Ket.
1	01	Nurchayono Wonosobo, 28-08-1980	SMA	Karyawan	Jl. Kemuning No. 7 Rt. 010/01	Anggota
2	02	Sumartoyo	SMA	Karyawan		Anggota
3	03	Farmansjah Maliki	S2	Karyawan		Anggota
4	04	Drs. Bambang Hariyoto Jepara, 28-05-1967	S1	Karyawan	Jl. Warung Asem Rt.012/04	Anggota
5	05	Yusuf Rochiyar	SMA	Karyawan	Jl.Prumpung Barat	Anggota
6	06	Ujang Sukardi	SMA	Wiraswasta	Jl. Swadaya III	Ketua
7	07	Hamdi Virzi Tanahatoe Jakarta, 16-07-1975	S1	Karyawan	Jl. Jatinegara Timur III/8 Rt. 011/07	Anggota
8	08	Yudi Slamet Yudhistira	SMA	Karyawan	Jl. Kober Kecil	Anggota
9	09	Fathullah Jakarta, 05-01-1964	SMA	Karyawan	Jl. Kober Ulu No. 30 Rt. 011/09	Anggota

## 5. Pertanahan

### Rincian Penggunaan Wilayah Pertanahan

No	Status Tanah	Luas (Ha)	Keterangan
1	Tanah Negara	71,00	
2	Tanah Milik Adat	8,00	
3	Tanah Wakaf	4,15	
4	Lain-lain	4,50	
	<b>Jumlah</b>	<b>87,65</b>	

## 6. Data Kejadian

Kondisi kamtibmas dan kriminalitas selama bulan Maret 2024 relatif aman dan terkendali. Kejadian kriminalitas khususnya pencurian dan yang lainnya langsung ditangani Polsek Jatinegara dan aparat keamanan lainnya dapat dilihat pada laporan di bawah ini :

No	Jenis Kejadian	Jumlah	Ket
1	Pencurian	-	
2	Perampokan	-	
3	Perkelahian	-	
4	Pembunuhan	-	
5	Penganiyaan	-	
6	Pemerksaan	-	
7	Peledakan Bom	-	
8	Kebakaran	-	
9	Kebanjiran	-	
10	Penemuan Mayat	-	
11	Lain - lain	-	
	<b>Jumlah</b>	-	

### \* ....Partisipasi Masyarakat dalam Keamanan Swakarsa

No	Anggota Hansip dan Pos Kamling	Jumlah	Keterangan
1	Anggota Satgas Kel. Rawa Bunga	38	Orang
2	Pos / Sub Pos Kamling	12	Pos
3	Operasional Linmas	10	Sepeda
4	Pos Polisi	1	Pos
5	HT	25	Buah
	<b>Jumlah</b>	51	

### Kesatuan Bangsa

Dalam rangka Pembinaan Kesatuan Bangsa dapat dilakukan melalui pengurus RT/RW masing – masing dan dalam acara-acara kegiatan kewilayahan sertapada kesempatan lain yang sifatnya insidental yang antara lain :

- Peremajaan Pengurus RT/RW
- Aksi Kebersihan Mingguan
- Acara Tujuh belasan
- Tarawih keliling
- Santunan anak yatim

## 2. SARANA PRASARANA DAN KEBERSIHAN

### 2.1. Pembangunan Fisik

#### - Swadaya Murni Masyarakat

Tahun 2014 : Rp. 503.200.000,-

#### Pembangunan Non Fisik

#### - Swadaya Murni Masyarakat

Tahun 2014 : Rp. 835.400.000,-

### 2.2. MCK

No	Lokasi MCK	Luas	Dibangun oleh	Pengelola /Jaga	Jumlah Kamar/Ruangan					Ket
					Mandi	Cuci	Kakus	Mandi + Kakus	Tunggu	
1	Jl. Kemuning Rt. 007/01	50 m2	PT. ANZA thn. 1997 diresmikan H. Sudarsono	Junaedi, Jaja, Jahuri, Salam	5	1	4	-	1	
2	Jl. Bekasi Timur II RT. 015/04	25 m2	Pemda DKI thn. 1988	Dudung, Effendi	-	1	-	4	1	
3	Jl. H. Kaiman Rt. 002/05	30 m2	Pemda DKI thn. 1988	Koko Koswara, Engkos	-	1	-	4	1	
4	Jl. Kober Kecil RT. 003/08	55 m2	Pemda DKI thn. 1974	Sutris/Ibu Sutris	2	1	4	-	-	
5	Jl. Baru Swadaya III Rt. 013/06	60 m2	Bp. Sahetapi pengurus RW.06 thn. 1997	Minan Suherman	4	1	6	-	1	
6	Jl. Swadaya V Rt. 010/06	40 m2	LSM		-	1	-	2	-	
7	Rt. 001/07	40 m2	Rudiyanto M (Golkar)	Ketua RT	-	1	-	2	-	
8	Rt. 001/07	110 m2	N. Effendi (Golkar)	-	-	2	-	4	-	
9	Rt. 013/07	20 m2	Rujito	-	-	1	-	2	-	

### 2.3. Jumlah Bangunan Rumah Tinggal

No	Jenis Bangunan	Jumlah	Keterangan
1	Rumah	3473	
2	Kantor	27	
3	Mesjid	7	
4	Musholla	16	
5	Wihara	1	
6	Gereja	2	

## 2.4. Bangunan Vital

No	Jenis Bangunan	Jumlah	Instansi	Keterangan
1	Kantor Kelurahan Rawa Bunga	1	Pemda DKI	
2	Puskesmas Rawa Bunga	1	Pemda DKI	
3	Pos Polisi Rawa Bening	1	POLRI	
4	Kantor Telkom	1	PT.Telkom Keuangan	
5	Kantor Perpustakaan Kota Jakarta Timur	1	Pemda DKI	
6	Stasiun Kereta Api	1	PT. KAI	
7	Jakarta Gems Center	1	PD. Pasar Jaya	

## 2.5. Keolahragaan : Sarana Olahraga

### ❖.... Lapangan

No	N a m a	Alamat	Keterangan
1	Lapangan Olah Raga	Komplek PKG Rawa Bunga	

### ❖.... Basket

No	N a m a	Alamat	Ket.
1	Lapangan Basket SMA 54	Komplek PKG Rawa Bunga RW 07	
2	Lapangan Basket SMPN 62	Komplek PKG Rawa Bunga RW 07	
3	Lapangan Basket SD,SMP,SMA Santo Antonius	RW 05	
4	Lapangan Basket SMP YPMII	RW 07	

### ❖.... Bulu Tangkis

No	N a m a	Alamat	Keterangan
1	Lap. Bulu tangkis RW 02	Jl. Bekasi Barat IV No.13 RT. 009/02	
2	Lap. Bulu tangkis RW 05		
3	Lap. Bulu tangkis RW 06	Swadaya III RT.16 RW.06	
4	Lap. Bulu tangkis RW 08	Kober Kecil RT 06 RW 08	

### 3. PEMBERDAYAAN PEREKONOMIAN DAN KESEJAHTERAAN MASYARAKAT

#### 3.1. Pembangunan Ekonomi

##### □..... Koperasi

No	Nama Koperasi	Alamat	Ket.
	KJK Jasa Keuangan PEMK Rawa Bunga (Pemberdayaan Ekonomi Masyarakat Kelurahan )	Jl. Bekasi Barat V RT. 010/02	Pemanfaat 163 orang dengan nilai Rp. 581.000.250,-/30 April 2010

#### 3.2 Produk Unggulan dan Usaha Kecil Menengah

No	Jenis Sarana	Jenis Usaha	Alamat	Jml	Ket.
1	Sepatu	Sepatu	Jl. Cenghay Ujung Rt. 002/07	1	
2	Industri kecil	- Yoyo dan panggah	Jl. Kober Kecil RT. 006/08	1	
		- Teng-teng	Jl. Swadaya III RT. 015/06	1	
		- Krupuk Kulit	Jl. Prumpung Barat RW. 05	1	
3	Pengrajin Tas	Tas	-	2	
4	Kerajinan daur ulang kain perca	Bed Cover	Jl. H. Yacob Saidi	1	

#### 3.3 Pemanfaat lahan usaha Binaan UKM

No	Nama	Jenis Usaha	Alamat	Jumlah	Ket.
1	JT. 20	Makanan dan minuman	Jl. Jatinegara Timur IV	37 kios	Pergub 80/2009

#### 3.4. Bidang Keagamaan

No	Nama Agama	Jumlah Pemeluk	Keterangan
1	Islam	19.959	
2	Kristen Protestan	1175	
3	Katholik	784	
4	Hindu	475	
5	Budha	276	
	Jumlah		

#### 3.5 .ZIS

No	Target	Realisasi s/d Bulan Lalu (Rp.)	Realisasi bulan ini (Rp)	Realisasi s.d bulan ini (Rp)
1	-	35.411.000	16.481.000	51.890.000

### 1.6. Keluarga Berencana ( KB ) Aktif

No	Jenis	Jumlah
1	IUD	652
2	MOP	38
3	MOW	103
4	Implant	231
5	Suntik	1354
6	Pil	799
7	Kondom	162
	<b>Jumlah</b>	<b>3316</b>

#### Sarana KB Mix Kontrasepsi (KB Baru)

No	Jenis	Jumlah
1	IUD	0
2	MOP	0
3	MOW	0
4	Implant	0
5	Suntik	2
6	Pil	2
7	Kondom	0
	<b>Jumlah</b>	<b>4</b>

#### Data Jumlah Peserta KB Aktif

No	Rw	Jumlah		Jumlah Peserta yg pakai Kontrasepsi								Jml	Ha mil
		Pend	PUS	IUD	PIL	KD M	MOP	MO W	STK	SSK	DLL		
1	01	1653	610	74	97	19	5	9	152	27	-	383	8
2	02	1094	388	43	59	12	1	13	96	15	-	239	5
3	03	1038	362	48	46	13	5	6	94	14	-	226	4
4	04	2648	722	99	113	22	6	12	198	27	-	477	6
5	05	1347	602	73	85	18	5	8	191	24	-	404	8
6	06	2648	837	93	144	23	5	6	204	48	-	523	7
7	07	1670	517	68	79	18	4	13	169	23	-	374	6
8	08	1374	459	68	79	18	4	18	99	27	-	313	6
9	09	2118	660	86	97	19	3	18	151	26	-	400	10
Jumlah		15590	5157	652	799	162	38	103	1354	231	-	3339	60

#### Data Jumlah Balita yang ada

No	RW	Balita yg ada ( s )	Balita yg KMS ( k )	Balita ditimbang ( d )	Balita yg baik Tumb. ( n )	Ket
1	01	130	130	107	44	
2	02	68	68	66	32	
3	03	61	61	67	54	
4	04	123	123	104	86	
5	05	145	145	141	73	
6	06	231	231	184	94	
7	07	113	113	113	108	
8	08	92	92	86	79	
9	09	180	180	187	135	

<b>Jumlah</b>	<b>1143</b>	<b>1143</b>	<b>1055</b>	<b>705</b>	
---------------	-------------	-------------	-------------	------------	--

### Data Rastra / Bantuan Pangan Non Tunai (BPNT)

No	RW	Jumlah RT	Jumlah KPM	Ket.
1	01	10	152	
2	02	11	57	
3	03	9	38	
4	04	18	89	
5	05	10	190	
6	06	17	239	
7	07	13	26	
8	08	8	73	
9	09	13	107	
<b>Jumlah</b>		<b>109</b>	<b>968</b>	

### Sarana Kesehatan

No	Jenis Sarana	Jumlah
1	Rumah Sakit	-
2	Puskesmas	1
3	Posyandu	10
4	B K I A	1
5	Dokter Praktek	10
6	B i d a n	8
7	Poliklinik	2
8	Apotek	1
9	Rumah Bersalin	1
10	Dukun Beranak	-

### PKK

No	Jenis Kegiatan	Lokasi	Keterangan
1	Pertemuan rutin PKK yang diisi dengan kegiatan Arisan	Aula Kel. Rawa Bunga	-
2	Pengajian Bulanan	Aula Kel. Rawa Bunga	-

### Pendidikan

#### ❖.... Sarana Pendidikan

No	Tingkat	Jumlah Sarana	Jumlah Siswa
1	T K	4	
2	S D	4	
3	S M P	3	
4	S M A	2	
<b>Jumlah</b>		<b>13</b>	

❖.... Jumlah Sekolah ( TK , SD ,SMP,SMA )

□..... Taman Kanak – kanak

No	N a m a	Alamat	Ket.
1	TK Regency	Jatinegara Timur RW.02	
2	TK Al Husna Mitra	Prumpung RW.05	
3	TK Uswatun Hasanah	Pedati Timur Dalam RW.09	
4	TK Rawa Bunga	Jl. Mesjid RW. 04	

□..... Sekolah Dasar ( SD )

No	N a m a	Alamat	Ket.
1	SDN 01	Gg. Padang RW. 03	
2	SDN 011	Komp. PKG Rawa Bunga	
3	SDN 012	Komp. PKG Rawa Bunga	
4	SD Santo Antonius	Jl. D.I Panjaitan	

□..... Sekolah Menengah Pertama ( SMP )

No	N a m a	Alamat	Ket.
1	SMPN 62	Komp. PKG Rawa Bunga	
2	SMP Santo Antonius	Jl. D.I Panjaitan	
3	SMPN YPMII	Jl. Mesjid II RW. 04	

□..... Sekolah Menengah Atas ( SMA )

No	N a m a	Alamat	Ket.
1	SMA 54	Komplek PKG Rawa Bunga	
2	SMA Santo Antonius	Jl. D.I Panjaitan	

**4.1. Kebudayaan dan Kesenian**

No	Jenis	Lokasi	Jumlah	Keterangan
1	Tari			
2	Musik			
3	Paduan Suara			
4	Band			
5	Orkes			
6	Qosidah	RW. 04 dan RW. 05	2	
7	Senam	RW. 02	1	
8	Karawitan			
9	Barongsai	RW.02	1	

**Sarana Sosial**

A. Karang Taruna Indonesia Kelurahan Rawa Bunga

No	Nama	Jabatan	Ket
1	REYHAN	Ketua KTI	
2	HELFA RESHA	Sekretaris	
3	RIZKY RAMZIYAH	Bendahara	

## Program Pemberdayaan Masyarakat Kelurahan ( P P M K )

Untuk Kelurahan Rawa Bunga mengusulkan bantuan dana dari Pemda Prov DKI Jakarta tahun 2013 sebesar Rp 569.491.000.- dengan rincian sebagai berikut :

### □----- Bidang Fisik

Dana disalurkan ke RW se-Kelurahan Rawa Bunga, sebesar Rp. 267.076.000,-

### □----- Bidang Sosial

Dana yang disalurkan ke RW se- Kelurahan Rawa Bunga sebesar 302.415.000,-

## 4. KESEKRETARIATAN

### 4.1 BIDANG ADMINISTRASI dan UMUM

#### a. Kepegawaian

Jumlah pegawai Kelurahan Rawa Bunga sampai saat ini sebagai berikut :

#### \* Perangkat murni

No	Nama Pegawai	NIP	Gol	Jabatan	Ket.
1	Angga Harjuno Rakasiwi, S, STP	198507042003121002	IV/a	Plt. Lurah	
2	Usriana, S.Sos	196608091987032003	III/d	Sekretaris Lurah	
3	Edi Yanto, SE	197207151992031006	III/c	Kasie Pemerintahan & Tramtib	
4	Supriyanti	197701161997032002	III/b	Kasie Kesejahteraan Rakyat	
5	Randi Apriansyah	198804102010011011	III/a	Kasie Perekonomian, Pembangunan&Lingkungan Hidup	
6	Nurfaika	198308192010012026	III/a	Staf	
7	Roland Izzat	198309042014121001	III/a	Staf	
8	Riako Barik Nasrullah	196911241996031005	III/a	Staf	
9	Kiki Kusumawardhani		III/a	Staf	

#### \* Perangkat sektoral

No	Nama Pegawai	NIP	Gol	Jabatan	Ket.
1	Jariyah	196910181989032002	III / d	PKB	
2	Iwan S			Kasatgas Sat Pol PP	
3				Kasatpel Duk & Capil	
4				Babinsa	
5				Binmaspol	
6	Dian Novita	197611142000032003	III / c	Kasatlak PTSP	
7	Hari Setiwati			Staf PTSP	

Kedudukan pegawai Kelurahan Rawa Bunga menurut golongan sampai dengan bulan Maret 2024 adalah sebagai berikut :

- a. Golongan I -
- b. Golongan III 10 orang
- c. Golongan IV 1 orang

Menurut status pegawai sebagai berikut :

- 1. PNS Pusat diperbantukan - orang
- 2. Pusat dipekerjakan - orang
- 3. PNS Daerah 13 orang

□..... Jumlah Pegawai menurut pendidikan adalah sebagai berikut :

No	Nama Pegawai	NIP	Gol	Jabatan	SMA	DIII	S 1	S2
1	Angga Harjuno Rakasiwi, S, STP	19850704200312100 2	IV / a	Plt. Lurah			X	
2	Usriana	19660809198703200 3	III / d	Sekkel			X	
3	Edi Yanto	19720715199203100 6	III / c	Kasie Pemerintahan & Tramtib			X	
4	Supriyanti	19770116199703200 2	III/ b	Kasie Kesejahteraan Rakyat	X			
5	Randi Apriansyah	19880410201001101 1	III/ a	Kasie Perekonomian, Pembangunan & Lingkungan Hidup			X	
6	Nurfaika	19830819201001202 6	III/ a	Staf		X		
7	Iwan S			Kasatgas Sat Pol PP	X			
8				Kasatpel Duk dan Capil				
9	Jariyah			PKB	X			
10	Dian Novita	19761114200003200 3	III / c	Kasatlak PTSP			X	
11	Hari Setiwati		III / b	Staf PTSP	X			
12	Roland Izzat	19830904201412100 1	II/a	Staf			X	
13	Riako Barik N	19691124199603100 5	III/ a	Staf			X	
14	Kiki Kusumawardhani		III/ a	Staf			X	

## 6.2. Surat Menyurat

Data surat masuk dan keluar selama bulan Maret 2024 adalah sebagai berikut :

No	Asal Surat	Surat dinas	
		Masuk	Keluar
1	DPRD Propinsi DKI Jakarta	-	-
2	Gubernur Propinsi DKI Jakarta	1	-
3	Sekwilda Propinsi DKI Jakarta	2	1
4	Biro / Dinas-dinas	-	-
5	Suku Dinas	-	2
6	Walikota Jakarta Timur	1	-
7	Kecamatan Jatinegara	-	5
8	LMK	-	-
9	Polda / Polres / Polsek	-	-
10	Kodam / Kodim / Koramil	-	-
11	Dharma Wanita / PKK	-	-
12	Rukun Warga / RW	6	4
13	Rukun Tetangga / RT	-	-
14	Sekolah / Pramuka	1	-
15	Karang Taruna / Ormas	-	-
16	Instansi Pendidikan	-	-
17	Yayasan / Pengusaha / LSM	-	-
18	Masyarakat / Kepanitiaan	-	-
19	Ketua Masjid / Musholla	-	-
20	Ketua / Pengurus Gereja	-	-
21	Warga Kelurahan Rawa Bunga	-	-
22	BPM Propinsi DKI Jakarta	-	-
23	BPM Jakarta Timur	-	-
24	Instansi Pemerintah Lainnya	-	4
25	Puskesmas	2	2
26	Kanpeko Jakarta Timur	-	-
27	BKM Mitra Usaha	-	-
28	KPU	-	-
29	Lain-lain	2	8
<b>Jumlah</b>		<b>15</b>	<b>26</b>

### 6.3 Pelayanan Umum :

Kegiatan Pelayanan Umum di wilayah Kelurahan Rawa Bunga adalah sebagai berikut :

No	Jenis Pelayanan	Jumlah	Ket.
1	Bidang Pertanahan : 1. Surat Keterangan Ahli Waris 2. Surat Tidak Sengketa 3. Rekomendasi Tanah / Bangunan 4. Surat Kesaksian Kepemilikan Bangunan/ Rumah ( penguasaan ) 5. Surat Jual Beli Bangunan Rumah Tempat Tinggal yang dibangun diatas Tanah Negara 6. Hibah/pengoveran hak 7. Lain-lain pelayananan pemerintahan	2 - - - - - -	
2	Surat Perijinan dan Non Perijinan : 1. SKTM 2. SKCK 3. IPTM 4. SKU 5. SKBU 6. UMUM 7. PBB 8. PENSIUN 9. LEGALISIR 10. NTCR 11. IUMK 12. IZIN PANGABUAN 13. IZIN ANGKUT JENAZAH KELUAR KOTA 14. KARTU KUNING 15. UMUM PTSP 16. IZIN TEBANG POHON 17. IZIN GALI 18. LEGALISIR PTSP 19. IZIN DOKTER	7 0 148 0 0 13 0 0 2 12 0 1 0 0 0 - - - -	
3	Kependudukan : 1. e-KTP 2. KIA 3. Kartu Keluarga 4. Surat Laporan Kematian 5. Surat Keterangan Kelahiran 6. Surat Keterangan Pindah 7. Surat Keterangan Pindah Datang	218 39 155 23 23 64 20	

## 6.4 Prestasi dan Keberhasilan

## Prestasi/ penghargaan

N o	Juara/Peringkat	Nama Prestasi	Tahun Perolehan	Instansi/Lembaga Yang Memberikan	Ket.
1	Juara III Tk. Kota Jakarta Timur	Lomba Daur Ulang	2008	Walikota Jakarta Timur	
2	Juara I Tk. Kecamatan	Lomba Dekel Tk, Kecamatan	2008	Kecamatan Jatinegara	
3	Juara I Tk. Kecamatan	Lomba Tumpeng	2008	Kecamatan Jatinegara	
4	Juara II Tk. Kecamatan	Lomba RW Bebas Jentik	2008	Kecamatan Jatinegara	
5	Juara I Tk. Kecamatan	BKB PAUD	2009	Kecamatan Jatinegara	
6	Juara I Tk. Kecamatan	Produk Unggulan ( UP2K )	2009	Kecamatan Jatinegara	
7	Juara II Tk. Kota Jakarta Timur	BKB PAUD	2009	Walikota Jakarta Timur	
8	Juara II Tk. Kecamatan	Lomba Kelurahan	2009	Kecamatan Jatinegara	
9	Juara I Tk. Kecamatan	Lomba RW Bebas Jentik	2009	Kecamatan Jatinegara	
10	Juara I Tk. Kecamatan	Lomba Kelurahan	2010	Kecamatan Jatinegara	
11	Juara I Tk. Kecamatan	POR Karyawan/ti cabang Bulutangkis	2010	Kecamatan Jatinegara	
12	Juara III Tk, Kecamatan	Lomba RT/RW RT.014/06	2010	Kecamatan Jatinegara	
13	Juara III Tk. Kecamatan	POR Karyawan/ti cabang Senam Kreativitas	2010	Kecamatan Jatinegara	
14	Juara I Tk. Kecamatan	Lomba Festival Pukul Bedug dan Gema Takbir	2017	Kecamatan Jatinegara	
15	Juara I Tk. Kota Jakarta Timur	Lomba Festival Pukul Bedug dan Gema Takbir	2017	Walikota Jakarta Timur	
16	Juara I Tingkat Provinsi	Lomba Festival Pukul Bedug dan Gema Takbir	2017	Provinsi DKI Jakarta	
17	Juara I Tk Kota Jakarta Timur	Lomba 10 Program Pokok PKK Pokja I PAAR (Pola Asuh Anak dan Remaja dengan Kasih Sayang Dalam Keluarga)	2018	Walikota Jakarta Timur	
18	Juara I Tk. Provinsi DKI Jakarta	Lomba 10 Program Pokok PKK Pokja I PAAR (Pola Asuh Anak dan Remaja dengan Kasih Sayang Dalam Keluarga)	2018	Provinsi DKI Jakarta	
19	Juara I Tk. Kecamatan Jatinegara	Festival Olahraga Rakyat sepanjang tahun cabang olahraga senam	2019	Kecamatan Jatinegara	

## **BAB IV**

### **PERMASALAHAN dan PEMECAHAN**

Selama Bulan Maret 2024 permasalahan - permasalahan dan pemecahan yang telah dilaksanakan Kelurahan Rawa Bunga adalah sebagai berikut :

#### **Bidang Pemerintahan dan Tramtib**

1. Masih terdapat beberapa kekeliruan dalam penerbitan SPPT PBB
2. Pelaksanaan jemput bola PBB di tingkat RW
3. Masih kurangnya kesadaran warga untuk membayar PBB
4. Kurangnya pemahaman warga masyarakat tentang manfaat melaksanakan Forum Warga ditingkat RW.
5. Kurangnya kesadaran masyarakat tentang pengurusan izin mendirikan Bangunan (IMB)

#### **Pemecahan**

1. Melaporkan kepada KP PBB Jakarta untuk diadakan perbaikan dan penghapusan untuk data yang tidak diketahui
2. Melaksanaan dengan jadwal Tim pelaksanaan di lingkungan RW
3. Perlunya diadakan Sosialisasi tentang manfaat membayar PBB
4. Menghimbau untuk melaksanakan kegiatan Forum Warga secara rutin
5. Memberikan pengarahan kepada masyarakat agar mengurus kepada instansi yang berwenang.

#### **Bidang Sarana Prasarana dan Kebersihan**

1. Kurangnya kepedulian masyarakat terhadap kebersihan saluran air/got dan lingkungan
2. Kurangnya kesadaran warga yang ikut kerja bakti .
3. Sulitnya menghimbau kepada para pemilik bangunan untuk membuat sumur resapan, terutama di lingkungan pemukiman, hal tersebut berkaitan dengan biaya yang harus mereka keluarkan
4. Kurangnya armada unit Angkutan Truk sampah secara rutinitas
5. Kios yang berada di sepanjang aliran Kali Baru tidak mempunyai tempat sampah sehingga membuang sampah ke kali.

#### **Pemecahan**

1. Tetap melakukan himbauan baik melalui surat maupun secara langsung pada saat acara Pertemuan/rapat di tingkat RT/RW
2. Secara bergantian dengan meminjam mobil angkutan wilayah lain
3. Menghimbau kepada warga untuk melaksanakan kerja bakti.
4. Menghimbau kepada RT/RW dan warga agar tetap menjaga kebersihan dengan melalui kerja bakti.
5. Menghimbau pemilik toko di sepanjang Jl. Bekasi Barat dan Bekasi Timur agar Mempunyai tempat sampah.
6. Menghimbau kepada warga untuk melaksanakan kerja bakti.
7. Menghimbau kepada RT/RW dan warga agar tetap menjaga kebersihan dengan melalui kerja bakti.

### **Bidang Pemberdayaan perekonomian dan Kesejahteraan Masyarakat**

1. Belum banyak masyarakat yang memanfaatkan adanya koperasi.
2. Pengguliran dana PPMK Ekonomi sangat terbatas, sementara warga masyarakat banyak yang membutuhkan
3. Gerakan Pelaksanaan PSN 30 Menit tiap hari Jum'at warga masih kurang peduli
4. Masih tingginya kepedulian warga tentang kesehatan dan olah raga ditingkat RW

### **Pemecahan**

1. Agar dilaksanakan secara bertahap
2. Dilaksanakan PSN 30 Menit tiap Jum'at ditempat - tempat umum oleh aparat Kelurahan dengan warga
3. Melaksanakan lomba 10 program PKK Tingkat Kelurahan Rawa Bunga
4. Menghimbau kepada warga yang mempunyai usaha untuk memanfaatkan koperasi jasa keuangan (KJK) .

### **Bidang Kesekretariatan Kelurahan**

1. Sarana dan Prasarana serta sumber daya yang masih terbatas
2. Kurangnya sarana operasional kendaraan dinas
3. Kurangnya Staf Kelurahan Rawa Bunga

### **Pemecahan**

1. Mengajukan permohonan tambahan pegawai khususnya, pria kepada Bagian Kepegawaian Kota Administrasi Jakarta Timur melalui Kecamatan Jatinegara
2. Menggunakan kendaraan pribadi
3. Mengusulkan kepada Bagian Kepegawaian untuk penambahan pegawai

**BAB IV**  
**P E N U T U P**

**KESIMPULAN**

1. Pada umumnya pelaksanaan seluruh kegiatan Pemerintahan Kelurahan Rawa Bunga pada bulan Maret 2024 berjalan dengan baik
2. Keberhasilan-keberhasilan yang telah diraih tersebut tentunya berkat adanya koordinasi yang baik dan dukungan dari berbagai pihak seperti tokoh masyarakat, LPM, sektoral, Binmaspol, dan Babinsa dimana hal tersebut berkaitan dengan pengamanan wilayah Kelurahan Rawa Bunga.
3. Dengan telah diundangkannya Undang-Undang Nomor 32 tahun 2004 sebagaimana telah beberapa kali berubah terakhir dengan undang – undang Nomor 12 tahun 2008 serta dengan berlakunya Peraturan Daerah Nomor 5 tahun 2000 tentang Dewan Kelurahan, maka untuk masa mendatang program kerja kelurahan Rawa Bunga diharapkan akan lebih meningkat, baik secara kuantitatif maupun kualitatif, untuk perlu adanya dukungan perangkat yang potensial serta lebih ditingkatkannya koordinasi dengan tokoh masyarakat, sektoral, Muspikel maupun unsur-masyarakat lainnya.

**SARAN**

1. Dalam rangka peningkatan penerimaan PBB untuk masa mendatang, agar dalam permohonan perbaikan SPPT PBB diberikan prioritas
2. Dengan kontribusi yang diberikan oleh wajib pajak dalam penerimaan pajak melalui PBB agar diberikan kompensai dalam bentuk pembangunan Fisik berupa penyediaan saran umum maupun sarana sosial
3. Dalam hal pelayanan kebersihan kepada masyarakat agar lebih ditingkatkan, sesuai prestasi yang dicapai dalam pengumpulan penerimaan retribusi kebersihan
4. Dalam pengguliran dana PPMK mendatang diharapkan dapat menyentuh sasaran pengembangan ekonomi rakyat dalam bidang usaha kecil maupun menengah sehingga dapat menampung tenaga kerja di lingkungan.

Jakarta, 01 April 2024  
**Plt. Lurah Kelurahan Rawa Bunga**

**Angga Harjuno Rakasiwi, S, STP**  
**NIP 198507042003121002**